UC-NRLF
BT 7 003 574

Somos

en en Bolivia

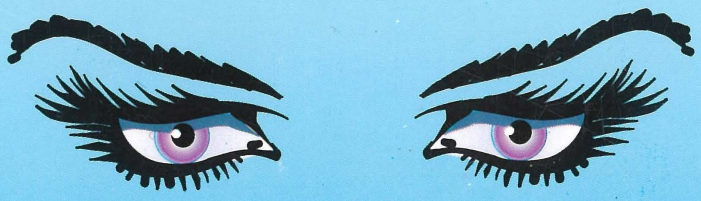

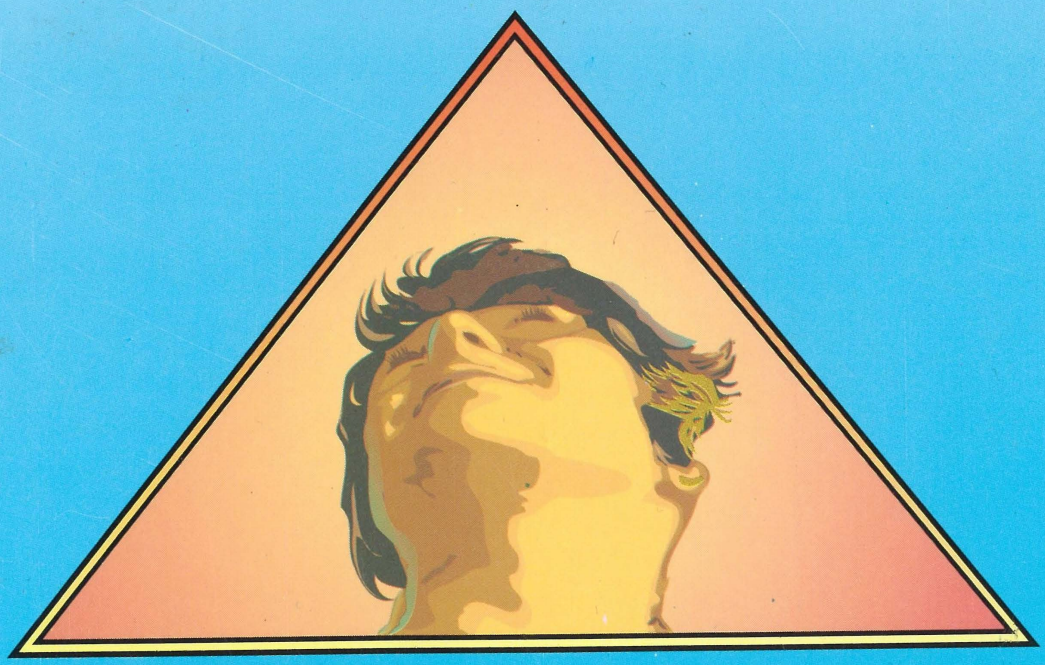

Quienes Somos

Quien es Quien en Bolivia

editor

Benjamín Hinojosa Canedo

Primera edición: Diciembre - 1999

®
Secretaría Nacional de Cultura
Depósito Legal Nº 4-1-1103-97

Producido y Distribuido por:
MINSA
PRODUCCIONES
Calle México 1874 P.B.
Telfs. 364463 / 360875
Fax: 591-2-364463
Linea ENTEL: 0811 3322
E. Mail: 7minsa@ceibo.entelnet.bo
Apdo. Postal 5804
La Paz - Bolivia

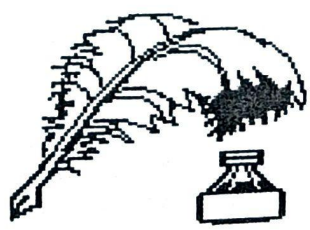

Quienes Somos

Quien es Quien en Bolivia

CARTA A NUESTROS LECTORES

Estimados amigos:

Hace ya mucho tiempo que la transformación social y el impulso económico y cultural han convertido a las principales ciudades de Bolivia en importantes centros de interacción nacional e internacional. Bolivia ya no es más el país con aire provinciano donde los contactos y el conocimiento personal tenían lugar a través de cerrados mecanismos de relación familiar o de pertenencia a un determinado círculo de acción.

Quienes Somos *es un esfuerzo editorial, todavía limitado, que pretende llenar un espacio que ha permanecido largo tiempo vacío, un espacio destinado a facilitar información de síntesis sobre quién es quién en Bolivia, sin excluir a los ciudadanos extranjeros que viven y trabajan en nuestro suelo.*

Este tipo de información sobre personas destacadas en diferentes ámbitos es materia de consulta obligada en todo el mundo y tal vez su representación emblemática sea el Who is Who *de los Estados Unidos y Gran Bretaña.*

No cabe duda de que en el marco dinámico y cambiante que conlleva la globalización, esta clase de información resulta útil y necesaria.

Esta primera edición de ***Quienes Somos*** *es un intento inicial de organizar un banco de datos sistematizado, que será permanentemente actualizado y enriquecido con la finalidad de alcanzar, en un futuro cercano, la realización de un producto de excelencia en este campo.*

Por el momento, se ofrece el resultado de dos años de recolección de referencias, durante los cuales nos ha sido dificil implantar una conciencia colectiva sobre la necesidad de éste propósito. Muchos dudan aún de su efectividad como vehículo de promoción y como fuente de información. Hemos encontrado también algunas dificultades en obtener los datos de individualidades así como para conseguir su acuerdo para incluir sus respectivas semblanzas. Por eso en esta primera entrega no figuran todos los que sin duda lo merecen..

Quisiéramos que esta idea cambie y que no se considere la participación en esta guía como una demostración de vanidad y como un exceso de personalidad, sino como un medio de información particularizada que nos ayudará a conocer más sobre nosotros mismos, ya que compartimos el mismo espacio físico y social en una nación cada vez más pujante e interactiva en todos sus segmentos y sectores.

La información ha sido recogida sin ánimo elitista ni excluyente, con el objetivo de propiciar una amplia participación. Los dados fueron concentrados en el máximo de una página por persona, que consigna una breve noticia sobre la vida y obra de nuestros invitados (nombre, nacionalidad, fecha de nacimiento, familiares más cercanos, formación, experiencia, aficiones, etcétera). En algunos casos, la información proporcionada fue excesiva y, en otros, insuficientemente para el parámetro establecido.

Nos anima el mejor empeño de mejorar y completar este producto en el horizonte del año 2000 con ediciones especializadas, tanto por profesiones como por sectores de actividad, de este modo poder brindar al exigente público al que está destinado un valioso material de consulta oportuna y fácil con el deseo de satisfacer sus necesidades de información y de selectividad para escoger servicios óptimos y tomar contactos fundamentales.

Con estas palabras, ponemos en sus manos esta edición con un firme compromiso de superación y con la esperanza de que sea realmente un instrumento valioso para usted.

Cordialmente,

El Editor

VALENTIN ABECIA BALDIVIESO

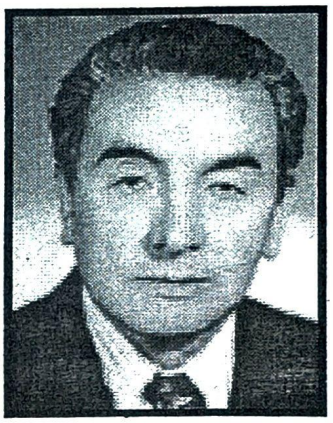

Nació en la ciudad de Potosí el 9 de octubre de 1927.
Padres: Carlos Abecia(†) y Lastenia Baldivieso(†).
Esposa: Gloria López Zilveti. Hijos: Valentín y Gloria.
Estudió en el Colegio Sagrado Corazón de la ciudad de Sucre, su formación académica la realizó en la Universidad Mayor de San Andrés donde egresó como Abogado.
Posteriormente en la misma Universidad obtuvo el Título de Licenciado en Derecho Ciencias Políticas.
Los principales cargos ocupados fueron Subsecretario del Ministerio de Transportes y Comunicaciones; Presidente de la Academia Nacional de Ciencias de Bolivia; Catedrático de la Universidad Mayor de San Andrés; Presidente del Tribunal de Honor del Colegio de Abogados de La Paz; Subsecretario del Ministerio de Relaciones Exteriores; Embajador de Bolivia ante el Reino Español, el Reino de Marruecos, República Democrática y Popular de Argelia; Ministro de Relaciones Exteriores y Culto; Senador de la República; Representante Personal del Presidente de la República en varias Reuniones Cumbres.
Es miembro de la Asociación de Academias Iberoamericanas de Historia; Academia Boliviana de la Historia; Real Academia de la Historia de España, de Argentina, Perú, Paraguay, Venezuela, Chile, Portugal, Puerto Rico, Brasil y Colombia; Sociedad Boliviana de Historia; Junta Provincial de Historia de Córdoba; Sociedad Geográfica de Lima; Sociedad Geográfica de Potosí; Asociación de Academias Iberoamericanas de la Historia; Comité Interamericano de la Tributación y del Instituto de Estudios Tributarios de Bolivia; fue Gobernador del Rotary Club La Paz.
Fue distinguido con la Gran Cruz al Mérito Civil del Reino de España; Gran Cruz Benemeritium en Brasil; Gran Cruz Mérito Civil Libertador Bolívar; Orden Andrés Bello en Primer Grado por el Gobierno de Venezuela; Gran Cruz por el Gobierno del Perú.
Habla es el francés. Su preferencia por la música no tiene límites le gusta de todo. Su lectura preferida se desarrolla en torno a los temas referidos a la historia.
Como dato complementario podemos indicar que es autor de varios libros referentes a la historia de Bolivia entre los cuales podemos indicar los últimos títulos publicados como ser: Ensayos y Conferencias (1992), Biografía de Valentin Abecia Ayllón (1993), Sucre y la Primera Constitución Boliviana (1995), Historia del Parlamento Boliviano (1995-1997), Capitalización Hacia el Desarrollo, Historiografía Boliviana (1965), Las Relaciones Internacionales en la Historia de Bolivia (1989).

ALI EID ALI ABO EL NOUR

Nació en Egipto el 27 de abril de 1947.
Padre: Eid Ali Abo El Nour.
Esposa: Marinella Simón Pereira.
Hijos: Yasser, Shadia, Ali Ernesto, Rashid y Faruk.
Estudió en el Cairo en la Escuela América. Su formación académica la realizó en la Universidad América donde se graduó como Ingeniero Agrónomo.
Actualmente es Gerente Propietario de Auto Venta "Ali" con el Premio otorgado por el Instituto de calidad y prestigio S. A. de C.U. otorga el Aguila C. y P. 1997 al mejor Auto Venta y Rent a Car de la ciudad de La Paz.
Es miembro del Club Arabe, Automóvil Club Boliviano, Federación y Asociación de Automovilismo.
Fue campeón Nacional de Automovilismo en los años 1992 - 1993 - 1997 y por tres veces consecutivas Campeón Departamental.
Los idiomas que habla es el árabe y portugués.
El deporte que practica es el automovilismo.
La música de su agrado es la romántica, latina y árabe.
Su lectura preferida se desarrolla en torno a temas relacionados a deportes y noticias.

"El hombre no es ni ángel ni bestia; afortunadamente cuando hace de ángel hace un poco menos de bestia"

André Maurrois
(1885-1967)
escritor francés

FERNANDO ABULARACH SUAREZ

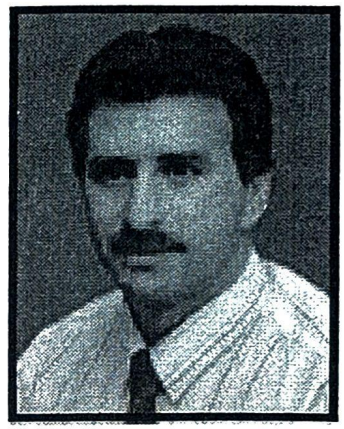

Nació en la ciudad de San Ignacio de Moxos del Beni el 25 de marzo de 1960.
Padres: Emilio Abularach B. y Olga Suárez B.
Esposa: Rosa Selum Rivera.
Hijos: R. Fernando y Andrea Carolina.
Estudió en el Colegio La Salle de la ciudad de Cochabamba. Su formación académica la realizó en la Universidad Mayor de San Andrés donde se graduó como Arquitecto. Realizó estudios de Auxiliar de Contabilidad. Asistió a Seminarios y Talleres auspiciados por Instituciones Nacionales e Internacionales.
El principal cargo que ocupó en el Beni fue de Jefe del Departamento Técnico de la Honorable Alcaldía Municipal de San Ignacio de Moxos (1992-1994), (1996-1997).
Actualmente se desempeña como Diputado Nacional Uninominal por la Circunscripción 62.
Es miembro del Club Social de San Ignacio de Moxos, Cámara de Diputados, Acción Democrática Nacionalista (ADN).
Fue distinguido como Hijo Predilecto de Moxos - Beni en 1997.
El idioma que habla es el portugués.
El deporte que practica es el fútbol.
La música de su agrado es la romántica.
Su lectura preferida se desarrolla en torno a las noticias de los matutinos diarios.

"El deseo de ser hábil impide a veces serlo"

Duque de la Rochefoucauld (1747 - 1827),
político y escritor francés

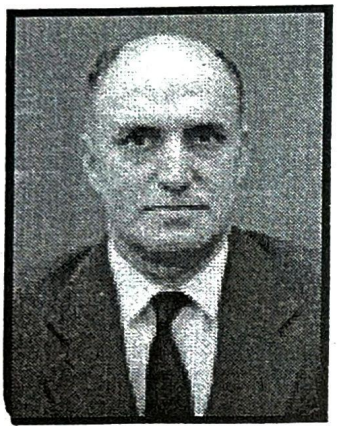

JORGE ALFONSO ABULARACH YUJA

Nació en la ciudad de Santa Ana, Beni, el 21 de enero de 1947.
Padres: Jorge Abularach y Carmen Yuja.
Esposa: Magali Jiménez Garrido.
Hijos: Pilar y Marcos.
Estudió en el Colegio La Salle de la ciudad de Cochabamba.
Su formación académica la realizó en la Universidad de Zaragoza - España, obteniendo el Título de Licenciado en Medicina y Cirugía.
Realizó cursos de especialización en Cirugía Laparoscópica en Barcelona - España; cursos de Post Grado en Rusia, Alemania y España.
Desempeñó el cargo de Cirujano del Hospital Obrero.
Es miembro del Colegio Médico de Bolivia
El idioma que habla es el inglés.
El deporte que practica es la natación.
La música de su agrado es la moderna.
Su lectura preferida se desarrolla en torno a los temas científicos y novelas policiales.

"La vejez tiene dos ventajas:
dejan de dolerte las muelas y se dejan de escuchar las tonterías que se dicen alrededor"

George Bernard Saw
(1856 - 1950),
dramaturgo británico

MANUEL VICENTE ACOSTA BUSTILLOS

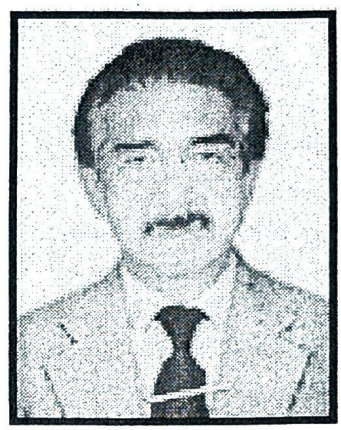

Nació en la ciudad de La Paz el 22 de enero de 1937.
Padres: José Acosta(†) y Clotilde Bustillos(†).
Hijos: Alejandro y Leonardo
Estudió en el Colegio Germán Busch de la ciudad de La Paz, su formación académica la realizó en la Escuela Normal Superior de La Paz. Posteriormente estudió en la Academia Nacional de la Danza, obtuvo el grado de Técnica Académica, con la Dra. Julia E. Fortún Folklore y Danza Folklórica.
Entre los principales cargos ocupados: fue Catedrático del Instituto Normal Superior de Educación Física de La Paz, (INSEF), Jefe a.i. del Departamento de Folklore, Profesor y Director del Ballet Oficial Clásico, Fundador y Director de la Escuela de Danzas Folklóricas.
Se desempeña como Director Coreógrafo del Ballet Folklórico Nacional.
Pertenece a la Federación de Maestros Urbanos de La Paz, Viceministro de Cultura.
Fue distinguido con Medalla de Oro en las Olimpiadas del Folklore en Dijón, Francia, Medalla Franz Tamayo en el Grado de Gran Oficial por la Prefectura del Departamento de La Paz, Medalla al Mérito Cultural por Pro Arte, en Concurso de Méritos Ganó dos veces de la Dirección del Instituto Nacional de Música de Arte Escénico (INMAE), Diplomas de Honor de la Sociedad Filarmónica de La Paz, Vicepresidencia de la República, Pro Arte, Peña Naira, Instituto Boliviano de Cultura, Secretaría Nacional de Cultura, Escuela Nacional de Folklore, Asociaciones de Profesores de Educación Física y Música de Cochabamba, Oruro, Tarija, Sucre, Santa Cruz y Trinidad.
El idioma que habla es el francés.
La música de su agrado: folklórica latinoamericana y ópera.
Su lectura preferida se desarrolla en torno a las tradiciones y leyendas de todos los países.
Como datos complementarios podemos indicar que fue Director Artístico de: Festival Folklórico Internacional, Bolivia I, Primer Festival Nacional de la Cueca, Festival Latinoamericano de Folklore; Encargado del Comité de Festivales del Instituto Boliviano de Cultura; Delegado al Simposio sobre Danzas Folklóricas latinoamericanas y del Caribe; Miembro Activo de la Comisión de Música y Danzas en el Instituto Boliviano de Cultura.
Ha presentado el Ballet Folklórico Nacional en más de 450 lugares de Europa y América, 25 Festivales Mundiales de Folklore, 12 giras al Continente Europeo y 15 en América Latina.
Escritor de los siguientes textos para INSEF: Expresión Corporal Rítmica, Danzas Folklóricas Bolivianas, Danzas Latinoamericanas y Europeas. Para el Ministerio de Educación: La Danza Boliviana en la Educación; para el Congreso Nacional de Folklore en Santa Cruz: Notación de la Danza Folklórica.

GUADALUPE DEL CARMEN AGUILAR ROCABADO

Nació el 12 de Octubre de 1959.
Padres: Federico Aguilar y Soledad Rocabado.
Esposo: Jorge Gutiérrez
Hijos: Karen, Erick, Rayhza.
Estudió en el Colegio Irlandés Católico 'Desmdissieres'. Su formación académica la realizó en la Universidad Mayor de San Andrés donde se graduó como Abogada. Realizó estudios de especialización en Derecho de Familia del Menor, Tributario, Post Derecho Internacional en Santiago de Chile, Cursos de Familia y Menor en Lima, Perú. Los principales cargos que ocupo fue de Jefa de la Unidad Legal de la Empresa de Correos de Bolivia, Asesora Legal de ONG´s. Durante el ejercicio del Magisterio Latino de Generaciones tuvo participaciones teatrales con los alumnos.
El idioma que habla es el Inglés. Entre sus pasatiempos esta el escribir poesías. Practica Wally. La música de su agrado es la clásica. Su lectura preferida se desarrolla en obras nacionales, historia y lecturas referentes a su profesión.

EDGAR ARANCIBIA HINOJOSA

Nació el 6 de mayo de 1955.
Padres: Juan José Arancibia Alcócer y María Esther Hinojosa Milan
Hijos: Juan, Edgar y Sofía.
Estudió en el Colegio 1º de mayo de la localidad de Llallagua, se graduó como Licenciado en Sociología.
Realizó su Maestría en el idioma Inglés en Estados Unidos. Ocupó el cargo de Asesor de Proyectos de las Naciones Unidas. Verificador de Proyectos en el Banco Mundial.
Los idiomas que habla son el quechua y el inglés. Su pasatiempo favorito es el de llenar crucigramas e ir al cine. Los deportes que practica es el raquet y el tenis. La música de su agrado es la folklórica. Su lectura preferida se desarrolla en torno a los temas de contenido social y estructural.

ERNESTO HUGO AGUAYO CESPEDES

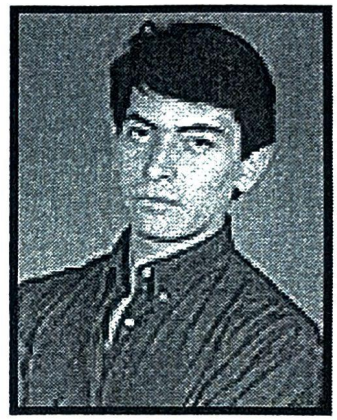

Nació el 17 de Agosto de 1970.
Padres: Hugo Aguayo y María Céspedes.
Esposa: Viviana Monrroy.
Hijos: Ricardo.
Egresó del Colegio Domingo F. Sarmiento (Buenos Aires - Argentina)
Obtuvo su título académico de Programador en Computadoras, Locutor Artístico (Buenos Aires - Argentina), actualmente cursa el último año de la carrera de Comunicación Social de la UMSA.
Cumple funciones como Locutor - Periodista.
Sus principales cargos fueron Director comercial (Red Panamericana), Director de Publicidad (Aguayo Publicidad y Márketing), Locutor de Radio Estelar, conductor del Programa "El Espectacular" de la Red UNO de Bolivia.
Pertenece al Canal Once, Radio Estelar, Agencia de Publicidad "Aguayo Publicidad y Márketing".
Obtuvo su distinción en Revelación en Locución Artística (Mayo de 1989) en Buenos Aires - Argentina ISER.
Habla los idiomas francés, italiano, quechua.
Sus pasatiempos son *kung fu*, poesía, pintura.
Entre la música de su agrado se encuentran de todos los géneros (lo mejor de ellos).
La lectura de su preferencia Jorge Luis Borges, Lucio Cortazar, Jaime Saenz.
Conductor del noticiero central de Radio Ciudad (1991), Locutor Deportivo (PRATEL), Locutor de Radio Melodía y Stereo 97, Conductor del Programa Juvenil "El Show de los 20 Mejores", Canal 11.

"Los actos son los frutos, las palabras las hojas"
Proverbio inglés.

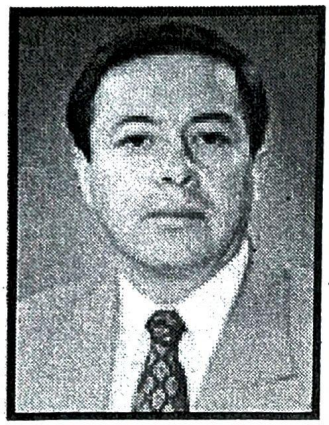

LUIS EDGAR AGUIRRE QUIROZ

Nació en la ciudad de La Paz el 26 de enero de 1953.
Padres: Victor Hugo Aguilar Cornejo(†) María Elena Quiroz.
Esposa: Roxana Aguilar Mercado.
Hijos: Victor Hugo, Teddy Alberto, Jorge Esteban, Diego Alvaro, Luis Andrés y Luis Fernando.
Estudió en el Colegio Don Bosco de la ciudad de La Paz, su formación académica la realizó en la Universidad de Ginebra-Suiza donde obtuvo el Título de Ingeniero Químico, posteriormente se graduó como Licenciado en Química en la misma Universidad.
Realizó cursos de especialización en la Escuela Nacional Superior de Petróleo y Motores - Instituto Francés del Petróleo en París - Francia.
Los principales cargos que desempeñó fue como Director de Control de Contratos de Operaciones de La Paz, Vicepresidente de Operaciones (1993-1994).
Se desempeñó como Director de Participación Empresarial V.P.N.C. (1995 -1998) y Presidente del Club Deportivo Don Bosco.
Es miembro de la Sociedad de Ingenieros de Bolivia, Association D' Ingeniers Diplomés ENSPM - IPP - FRANCIA.
Los idiomas que habla es el francés y el inglés. Los deportes que practica son el fútbol y la natación. La música de su agrado varia entre la clásica, latina, romántica y nacional. Su lectura preferida se desarrolla en torno a los temas técnicos y literatura latina.

"Señor. No sigas produciendo gigantes. Eleva la raza"

Robert Browning (1812-1889),
poeta británico

LUIS RUPERTO ALARCON BEJARANO

Nació en la ciudad de La Paz el 27 de marzo de 1938.
Padres: Mercedes Bejarano y Alberto Alarcón.
Esposa: Aida Jiménez
Hijos: Boris Daniel, Abraham, Jared.
Estudió en los Colegios de Don Bosco y Germán Busch de la ciudad de La Paz donde se graduó como Bioquímico Farmacéutico.
Realizó estudios de especialización en Análisis Clínicos.
Ocupó el cargo de Jefe de Laboratorio Bioquímica en el Banco de Sangre del Hospital de Clínicas.
Actualmente es Gerente Propietario del Laboratorio Clínico "16 de Julio".
Pertenece a la Sociedad Bioquímica Clínica.
Fue distinguido en la Sociedad de Asuntos Científicos.
Los idiomas que habla son el Inglés y el Portugués.
Asiste a reuniones de los mormones.
La música de su agrado es la de los grandes maestros.
Su lectura preferida se desarrolla en torno a lo referente a su profesión y también a historia.

"La risa y las lágrimas mueven las ruedas de la misma sensibilidad; en un caso la fuerza motriz es el aire y en otro, el agua"

Wendell Holmes
(1809-1894)
físico , poeta y humorista estadounidense.

VICTOR
ALEJO BENITEZ

Nació en la ciudad de La Paz el 8 de Noviembre de 1953.
Padres: Cecilio Alejo Márquez y Julia Benítez de Alejo.
Esposa: Esther Mendoza de Alejo.
Hijos: Soledad y Bismark Omar.
Egresó del colegio Nacional de Ayacucho de La Paz.
Obtuvo su título académico en Economía.
Tiene especialización en Presupuesto Público.
Ocupó los cargos de: Programador presupuestario (Ministerio de Finanzas), Analista Presupuestario (Secretaría Nacional de Hacienda), Responsable Administrativo (Oficialía de Desarrollo Humano), Economista y Administrador de la Oficialía de Desarrollo Humano del Gobierno Municipal de La Paz.
Sus pasatiempos son futsal - raqueta.
Los deportes que practica son el fútbol de salón y raquetball
La música de su agrado es la romántica.
La lectura que prefiere son las finanzas públicas, artículos de economía.

LUIS
ANTEZANA ERGUETA

Nació en la ciudad de La Paz el 11 de octubre de 1928.
Padres: Luis Antezana y Esther Ergueta.
Estudió en los Colegios Alemán, La Salle, Ayacucho y Sucre, su formación académica la realizó en la Universidad de San Simón donde se graduó como Licenciado en Economía Agraria - Agronomía.
Realizó cursos de especialización en Derecho y Economía Agraria, Investigación Sociológica en la República del Ecuador; Economía Rural en la República de Venezuela.
Los principales cargos que ocupó fueron:
Asesor de la Federación de Campesinos de Cochabamba; Director del Diario AURORA de Santa Cruz; Presidente del Consejo Nacional de Reforma Agraria.
Es Miembro del Centro de Estudios Agrarios de Bolivia; Academia Boliviana de Historia Militar.
El Idioma que habla es el inglés.

WALDO ALBARRACIN SANCHEZ

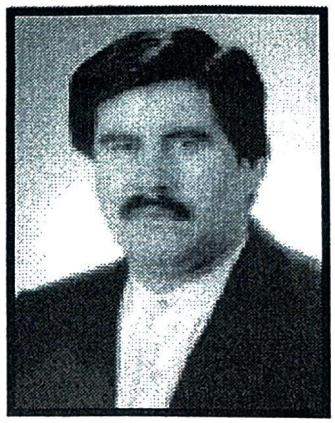

Nació en la ciudad de La Paz, el 15 de abril de 1957.
Padres: Nicandro Albarracín y Carmen Sánchez (†).
Esposa: Sonia Vallejos.
Hijos: Rodrigo, Waldo, Alvaro y Franco Alejandro.
Estudió en los colegios Luis Alberto Pabón y Anglo Americano de la ciudad de La Paz. Su formación académica la realizó en la Universidad Mayor de San Andrés donde se graduó como Abogado.
Actualmente se desempeña como Abogado, Asesor Jurídico y es Docente de la Universidad Mayor de San Andrés; Presidente de la Asamblea Permanente de Derechos Humanos de Bolivia (APDHB).
Los principales cargos ocupados fueron:
Secretario General de la Asamblea de Derechos Humanos de La Paz; Secretario de Asuntos Jurídicos Sociales de la Asociación Permanente de Derechos Humanos de Bolivia (APDHB); Secretario General de la APDHB.
Es miembro de la Comisión de DD.HH., del Colegio de Abogados de La Paz, de la Asamblea de Asociados del Centro de Investigación Jurídico Social (CEJIS)
Las instituciones a las que pertenece son: la Asociación Americana de Juristas; CEJIS, APDHB.
Fue distinguido con el Premio "Ana María Ajuria" por la defensa de los Derechos Humanos; Premio "Jóvenes Sobresalientes de La Paz" Cámara Junior de La Paz; Premio "Jóvenes Sobresalientes de Bolivia" Cámara Junior de Bolivia; Premio de Amnistía Internacional a doce ciudadanos del mundo (1998) en Frankfurt.
Entre sus pasatiempos y deportes favoritos esta el fútbol.
Le gusta todo tipo de música.
Su lectura preferida esta relacionada con la literatura latinoamericana.

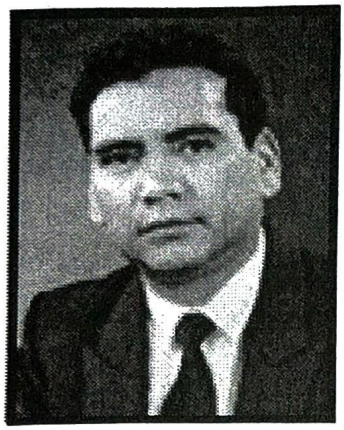

IVAN CARLOS ALIENDRE GALLARDO

Nació en la ciudad de La Paz el 11 de Junio de 1961.
Padres: Carlos Aliendre e Juana Gallardo.
Esposa: Silvana Velez.
Hijos: Bianca y Alejandra.
Realizó sus estudios en el Instituto Educativo "Ingavi".
Obtuvo su título académico en Comunicación Social. Realizó maestrías en Finanzas en la Universidad Católica Boliviana. Logró su Post Grado en Marketing Global ESAM (Perú), y Post Grado en Comercio Exterior MACA U. Jetulio Vargas.
Sus principales cargos fueron Jefe de Producción del Canal 2, Jefe Nacional de Cuentas ECCO Publicidad, Gerente de Marketing Nissan, Gerente de Marketing Inspectorate, Gerente BMW Elite Motors SRL.
Pertenece al Colegio de Administradores de Empresas Docente en IMSA, UCA, Profesor IDEA, Profesor PROCAF, Profesor IBEE.
Es Miembro Honorario del Senado "Jovenes Destacados 1991"
Los idiomas que habla son el inglés y el portugués.
Su pasatiempo es el cine - video.
El deporte que practica el footing.
Entre la música de su agrado se encuentran jazz, new age.
Entre la lectura de su preferencia están el marketing y management.
Los paquetes en computación que maneja son: word, exel, power point, access, page maker, director, soimeil selector, photo shop, varios, multimedia.

"La historia es la hazaña de la libertad, la libertad es la hazaña de la historia"
Claudio Sánchez Albornoz (1893-1984) historiados español.

JULIO ISAAC ALMARAZ TEJADA

Nació en la ciudad de La Paz el 5 de febrero de 1949.
Padres: Julio Almaraz Aliaga y María Luisa Tejada Olivares.
Esposa: Margarita Rodriguez Martín.
Hijos: Julio, Montserrat y Raquel.
Realizó sus estudios básicos en el Colegio Alemán Mariscal Braun y Don Bosco de la ciudad de La Paz.
Obtuvo la Licenciatura en Ciencias Económicas y Empresariales de la Universidad Complutense Madrid, España.
Especialización de Política Económica y Comercio Exterior.
Maestría en Preparación y Evaluación de Proyectos de Inversión en la Facultad de Ciencias Económicas de la Universidad Complutense de Madrid. Curso de post grado en el Instituto de Estudios Fiscales y Financieros de Madrid,
Ocupó cargos importantes como Consultor NN.UU. ONUDI; Junta de Cartagena; Director Ejecutivo de AASANA.
Actualmente se desempeña como Economista; Gerente General de Almaraz Consultores s.r.l. y la Empresa Maderas Almaraz s.r.l..
Es miembro del Club Alemán.
Habla los idiomas alemán e inglés.
Entre sus pasatiempos y los deportes que practica esta el raquet y el tenis.
La música de su agrado es la salsa y la zarzuela.
La lectura que prefiere se desarrolla en torno a la investigación sobre temas económicos.

"El hombre es rico en proporción a las cosas que puede desechar".
Henry D. Thoreau (1817-1862), escritor, poeta y pensador

ALCIDES ALVARADO DAZA

Nació en Sucre el 24 de noviembre de 1918.
Padres: Juan Segundo Alvarado y Betita Daza.
Esposa: Concepción Aguilar.
Hijos: Carmen, María Teresa, Norah, Fernando, Julio Gastón y Jaime.
Nietos: Tamara, Tatiana, Susana, Erick, Martín, Selena y Paola
Estudió en el Colegio Nacional Junín de Sucre, su formación académica la realizó en la Universidad Mayor de San Francisco Xavier de Chuquisaca donde obtuvo el Título de Licenciado en Derecho y Ciencias Políticas.
Realizó su Doctorado en Derecho en la Universidad Mayor de San Francisco Xavier de la ciudad de Chuquisaca.
Los principales cargos que ocupó fueron:
Catedrático de Filosofía en la Universidad Mayor de San Francisco Xavier (1948-1950), Catedrático de Sociología Jurídica en el Instituto de Post Grado de la Facultad de Derecho en la Universidad Mayor de San Andrés, Catedrático de la Facultad de Ciencias Políticas en la Universidad Autónoma de México UNAM, Catedrático de la Facultad de Derecho en la Universidad Mayor de San Andrés; Vicepresidente del Ilustre Colegio de Abogados de La Paz; Vicepresidente de la American Bar Association; Conjuez de la Corte Superior del Distrito de La Paz; Miembro de la Comisión Asesora en Materia Parlamentaria de la Presidencia de la República.
Fue distinguido con la Medalla al Codificador por el Gobierno Constitucional de la República; Medalla de Reconocimiento al Mérito Docente por la Asociación de Docentes de la Facultad de Derecho de la Universidad Mayor de San Andrés; Medalla al Mérito Autonomista por la Federación Sindical de Docentes de la Universidad Mayor de San Andrés; Diploma de reconocimiento al Mérito Profesional por el Colegio de Abogados de La Paz.
El Idioma que habla es francés y quechua.

FERNANDO E. ALVAREZ GUISBERT

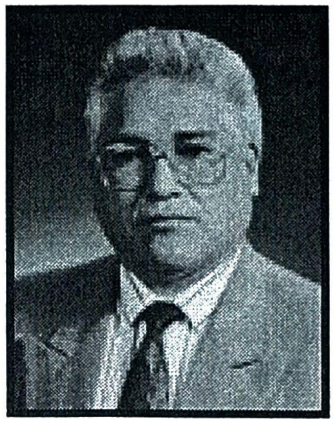

Nació en la ciudad de La Paz el 11 de abril de 1943.
Padres: Guillermo Alvarez Alipaz y Lucila Guisbert V.
Esposa: Marilú Sangüeza Muñoz.
Hijos: Geraldine, Fernando y Rocío.
Estudió en el Colegio Nacional Ayacucho de la ciudad de La Paz, su formación académica la realizó en la Universidad Mayor de San Andrés, donde se graduó como Médico Cirujano.
Realizó cursos de especialización en Ginecología y Obstetricia en la Universidad Mayor de San Andrés de La Paz, Bolivia; Ginecología y Obstetricia en París, Francia, Ginecología y Obstetricia en Estados Unidos; Ginecología y Obstetricia en Puerto Rico.
Los principales cargos que ocupó fueron:
Médico de Emergencias en el Hospital de la Mujer; Catedrático de Ginecología y Obstetricia de la Universidad Mayor de San Andrés Facultad de Medicina; Catedrático de Post Grado en Ginecología y Obstetricia; Director del Hospital de la Mujer.
Es miembro de la Sociedad Boliviana de Ginecología y Obstetricia; Federación Latinoamericana de Sociedades de Ginecología y Obstetricia; Federación Internacional de Ginecología y Obstetricia.
Fue distinguido con Diplomas y Reconocimientos por la Labor desempeñada en la Facultad de Medicina de la Universidad Mayor de San Andrés.
El idioma que habla es el francés.
Los deportes que practica son el fulbito y raquet.
La música de su agrado es la clásica.
Su lectura preferida se desarrolla en torno a los artículos de actualidad médica y de cultura general.

RICARDO AMARU LUCANA

Nació en la ciudad de La Paz el 16 de mayo de 1962.
Padres: Clemente Amaru y Modesta Lucana.
Esposa: Frida Calzada Quisberth.
Hijos: Ariel y Eddy.
Realizó sus estudios en la Escuela Luis Uría de la Oliva y el Colegio Gualberto Villarroel.
Obtuvo su título académico de Médico Cirujano y Médico Hematólogo. Realizó especializaciones en Oncohematología y Post Doctoral en Biología Molecular.
Actualmente cumple funciones de Oncohematólogo y Biólogo Molecular.
Entre sus principales cargos podemos mencionar que fue Docente de post grado para formación de Phd, Licenciatura en biología en Laboratorio de Biología Molecular Paolo Belli, Italia; docente y coordinador del grupo de diagnóstico Oncohematológico de MISPHO, Italia; Responsable de diferentes proyectos de investigación molecular y genética en Monza y Bérgamo (Italia).
Pertenece al Grupo de Oncohematología de Prof. Barbui, Italia, Grupo de Investigación del Centro Tettamanti del Prof Biondi, Monza-Italia, Monza`s International School of Pediatric Hematology-Oncology (MISPHO).
Es miembro del equipo de clonación del gen ZNF-162. Miembro del equipo de transplante alogénico de células progenitoras de sangre periférico.
Es autor de varias publicaciones científicas, entre la que se destaca la "Caracterización de un nuevo daño molecular sobre el cromosoma uno y caracterización molecular de un nuevo gen RAL-633" (Ricardo Amaru Lucana - 633).
Obtuvo el reconocimiento del Gobierno Boliviano por los trabajos científicos realizados en Italia. Universidad Mayor de San Andrés nota final con Grado Distinguido. H. Alcaldía Municipal de La Paz Diploma de Honor por Mérito al estudio.
Los idiomas que habla son el aymara, italiano e inglés básico.
Su pasatiempo es la caminata. Practica el fútbol.
La música de su agrado es la autóctona y la clásica.
La lectura de su preferencia es la científica.

MIGUEL ANTORAZ CHALUP

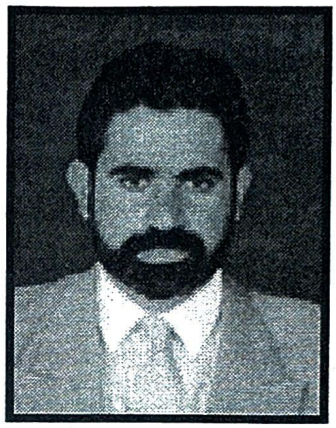

Nació en Camargo, Chuquisaca el 21 de marzo de 1962.
Padres: Federíco Antoráz Lucas(†) y Bertha Chalup Seleme.
Esposa: Ross Mary Vargas Cavero.
Hijo: Miguel Darío.
Estudió en los Colegios 3 de Abril y Unidad Bolivia de la provincia de Camargo, su formación académica la realizó en la Universidad Técnica de Oruro, egreso de la Carrera de Ingeniería Civil.
Los principales cargos ocupados fueron:
Director de la Fundación Cardenal Maurer en Camargo, Honorable Consejal Municipal, Honorable Diputado Nacional (1993 - 1997) (1997 2002), Primer Secretario de la Honorable Cámara de Diputados (1995), Miembro del Comando Nacional del Movimiento Nacionalista Revolucionario (MNR).
El idioma que habla es el inglés.
El deporte que practica es el fútbol.
La música de su agrado es la folklórica y la clásica.
Su lectura preferida se desarrolla en torno a los temas de historia y novelas clásicas.

"La diferencia entre una democracia y una dictadura consiste en que en una democracia puedes votar antes de obedecer las órdenes".

Charles Bukowski
(nacido en 1920)
escritor norteamericano

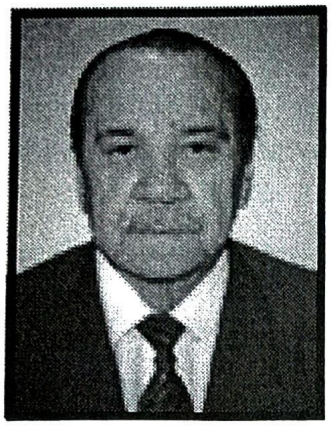

LUIS AÑEZ ALVAREZ

Nació en San Ramón, Beni, el 17 de noviembre de 1929.
Padres: Luis Añez Alvarez(†) y Anita Alvarez Carvalho.
Esposa: Delma Ferrier Casanovas de Añez.
Hijos: Luis Ernesto, Ana María.
Nietos: Gary, Luis Erick, Ana Karina, Luis Gery, Mary Guely.
Estudió en el Colegio Nacional 6 de Agosto de Trinidad e Instituto Americano de Cochabamba.
Actualmente se desempeña como Pequeño Empresario Privado.
Los principales cargos que ocupó fueron:
Cónsul en Brasil, Senador Nacional desde 1979 hasta 1989, Ministro de Asuntos Campesinos y Agropecuários, Embajador en Portugal.
Los idiomas que habla son el portugués y el inglés. Las lecturas que prefiere están entre Historia y Geografía nacional y universal.
Desde los 14 años se interesó por la política nacional, es dirigente de del M.N.R., habiendo ingresado para la guerra civil de 1949.

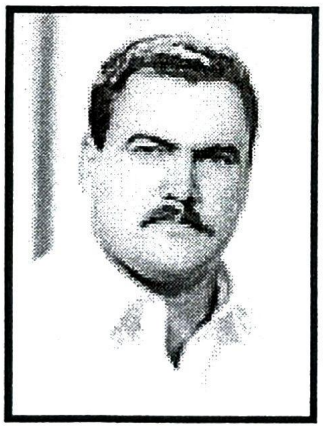

ADOLFO AÑEZ FERREIRA

Nació en la ciudad de Cobija, Pando el 27 de mayo de 1959.
Padres: Hernándo Añez Arteaga y Joaquina Ferreira(†).
Esposa: Mercedes Domínguez de Añez.
Hijos: Rodolfo, Diego Hernándo y Síngara.
Estudió en el Colegio Evangélico de Santa Ana, en su formación académica se graduó como Administrador de Empresas.
Los principales cargos que ocupó fueron:
Director del Instituto Nacional de Estadística INE del Departamento de Pando, Director CNPV/92, Presidente de la Brigada Parlamentaria del Departamento de Pando, Jefe de Bancada de Diputados de la Acción Democrática Nacionalista (ADN).
Es miembro de la Honorable Cámara de Diputados.
El idioma que habla es el portugués. El deporte que practica es el fútbol. La música de su agrado es la romántica. Su lectura preferida se desarrolla en torno a las obras de Gabriél García Márquez.

LUIS ADALID APARICIO DELGADO

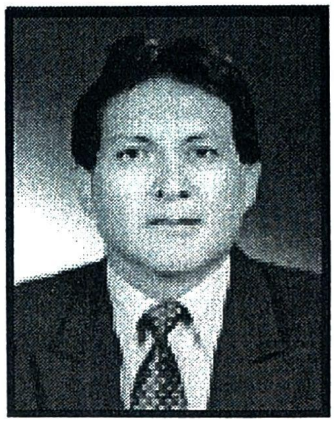

Nació en la ciudad de La Paz el 25 de agosto de 1951.
Padres: Alfonso Aparicio Monroy y María Luisa Delgado.
Esposa: Magda Arciénaga Verástegui.
Hijos: Victor Alfonso, Yanina Norha, Luis Fernando y Luis Alejandro.
Estudió en el Colegio Don Bosco de la ciudad de La Paz.
En su formación académica obtuvo el título de Licenciado en Ciencias Económicas y Financieras.
Realizó cursos de Maestría en Administración Financiera y Auditorías Especiales.
Los principales cargos ocupados fueron:
Presidente - socio de ECA Aparicio Asociados Ltda., BDO Binder, Gerente de Consultoras en Bolivia, Administrador General de Empresas Privadas y Públicas en Bolivia, Presidente del Colegio de Economistas, Consejo Técnico Nacional de Auditoría y Contabilidad, Asociación Nacional de Empresas Consultoras.
Pertenece al Colegio de Economistas de Bolivia, Colegio de Auditores de Bolivia, Asociación Interamericana de Contabilidad y Club The Strongest.
Fue distinguido con Reconocimiento Científico en la Universidad Mayor de San Andrés, Contador Americano, Benemérito por la Asociación Interamericana de Contabilidad, Docente Emérito y Catedrático Honorífico de la Universidad Mayor de San Andrés.
Los idiomas que habla son el aymara y el inglés.
Los deportes que practica son la natación wally y basquet.
La música de su agrado es la clásica y moderna.
Su lectura preferida se desarrolla en torno a la clásica y técnicas relacionados con su profesión.
Como dato complementario podemos indicar que actualmente diversifica sus actividades con la creación de otras empresas transnacionales en Bolivia como ser EDNIECTRIC y OPEN SPACE S.A.

MONICA ZULEMA APARICIO ALCAZAR

Nació en la ciudad de Buenos Aires, Argentina el 2 de octubre de 1966.
Padres: Luis Roger Aparicio Paz y Norma Alcazar Castro.
Esposo: Mario Enrique Murillo Reyes.
Hijo: Mario Enrique.
Estudió en el Colegio Santa Ana de la ciudad de La Paz, su formación académica la realizó en la Universidad Católica Boliviana donde se graduó como Licenciada en Administración de Empresas.
Realizó cursos de especialización en Organización y Métodos; Post Grado en Estrategia Empresarial en la Universidad Andina Simón Bolívar de la ciudad de La Paz.
Los principales cargos que ocupó fueron:
Analista de Organización y Métodos del Banco Central de Bolivia BCB; Consultora de Sistema de Administración y Contratos Gubernamentales SAFCO; Analista Nacional de Organización y Métodos de la Financiera ACCESO; Analista Nacional de Organización y Métodos del Banco Mercantil.
Es miembro del Colegio de Administradores, Club The Strongest.
El deporte que practica es el basquet.
La música de su agrado es la clásica.
Su lectura preferida se desarrolla en torno a los temas de superación o existencialistas.

"Si Dios ha decidido que las mujeres tengamos arrugas, ¿por qué no en las plantas de los pies?"

Elizabeth Taylor
(nacida en 1932),
actriz norteamericana

JOSE ARAMAYO ANZE

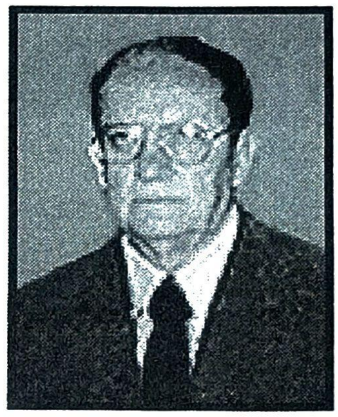

Nació en la ciudad de La Paz el 22 de septiembre de 1930.
Padres: Adolfo Aramayo(†) y Mercedes Anze(†).
Esposa: Teresa Cuenca Mendoza.
Hijos: Mercedes(†), José Luis y Ximena.
Nietos: Rodrigo, Alvaro, Leonardo y Cristian.
Estudió en el colegio San Calixto de la ciudad de La Paz. Su formación académica superior la realizó en la Universidad Mayor y Pontificia de San Francisco Xavier de Chuquisaca, en la ciudad de Sucre, donde se graduó como Licenciado en Contaduría Pública.
Ocupó diferentes cargos en importantes empresas nacionales desempeñándose como Gerente Financiero, Gerente Administrativo y Asesor Económico-Financiero.
Es autor de diferentes publicaciones especializadas y escritor sobre temas relacionados con sus actividades.
Actualmente se desempeña como Administrador Financiero y es Presidente del Club Internacional G.L.B.
Pertenece a diversas instituciones nacionales e internacionales, entre ellas: Club de Leones, Club de Tennis La Paz, Automóvil Club Boliviano, Colegio de Contadores de Bolivia, Club Internacional G.L.B.
Recibió numerosas distinciones destacándose la Condecoración recibida por el Gobierno del Ecuador en el Grado de Oficial; fue declarado Contador de las Américas por el Congreso Panamericano de Contabilidad.
Sus pasatiempos favoritos son la música y la lectura.
El deporte que practica es la natación.
La música de su agrado es la clásica ligera.
Su lectura preferida se desarrolla en torno a las obras de autores clásicos.

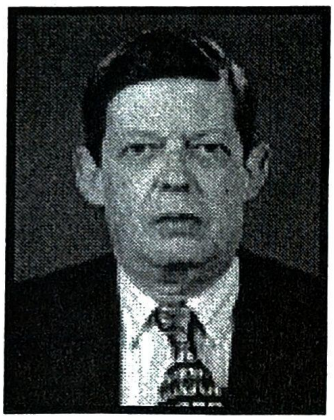

MANUEL ARANA CASTILLO

Nació en la ciudad de La Paz el 10 de octubre de 1942.
Padres: Antonio Arana y Francisca Castillo.
Esposa: Beatriz Jaldin.
Hijos: Luis Eduardo, Oscar y Ana María.
Estudió en el Colegio Don Bosco de la ciudad de La Paz.
Su formación académica la realizó en la Universidad Mayor de San Andrés donde se graduó como Licenciado en Economía.
Realizó cursos de especialización en el Instituto Latinoamericano de Planificación; Instituto Latinoamericano de Gerencia y Organizaciones Empresariales.
Los principales cargos que ocupó fueron:
Director de Asuntos Económicos de la Confederación de Empresarios Privados de Bolivia (CEPB); funcionario del Acuerdo de Cartagena y de la CAF; Subsecretario de Finanzas e Integración; Director del Lloyd Aéreo Boliviano; Director del Banco Central de Bolivia; Presidente de la Comisión Nacional de Valores; Consultor en Asuntos de Integración y Comercio Exterior; Catedrático de la Universidad Católica Boliviana.
Es miembro del Colegio de Economistas de La Paz; Club de Tenis La Paz.
Fue distinguido con la Medalla al Mérito Empresarial por la Bolsa Boliviana de Valores.
El idioma que habla es el inglés.
Su pasatiempo favorito es la lectura.
El deporte que practica es la natación.
La música de su agrado es la clásica.
Su lectura preferida se desarrolla en torno a temas de economía, administración y novelas de ficción.

ANTONIO ARANIBAR QUIROGA

Nació en la ciudad de Cochabamba el 10 de Noviembre de 1941.
Padres: Antonio Aranibar Urquidi y Julia Quiroga Rivas.
Esposa: Ivonne Arze Landivar.
Hijos: Mónica Ivonne, Lorena y Jorge Antonio.
Nietos: Eduardo y Fabricio Gonzales-Quint Aranibar.
Estudió en el Colegio La Salle de la ciudad de Cochabamba.
Su formación académica la realizó en la Universidad Mayor de San Simón donde se graduó como Abogado y Sociólogo.
Los principales cargos ocupados fueron:
Presidente de la F.U.L. (UMSS 1962-1964); Presidente de la Juventud Demócrata Cristiana de Bolivia (1965-1969); Presidente de la Juventud Demócrata Cristiana de América Latina (1965-1967); Fundador del Movimiento de Izquierda Revolucionaria MIR (1971-1984); Diputado Nacional (1979-1989); Ministro de Relaciones Exteriores y Culto (1993-1997).
Actualmente se desempeña como Abogado y Sociólogo, es Jefe y Presidente del Movimiento Bolivia Libre - MBL.
Pertenece al Colegio de Abogados de La Paz.
Obtuvo varias condecoraciones en muchos países como Brasil, Paraguay, Perú, Argentina, Panamá, Corea, Francia, Ecuador, Costa Rica, México y Fuerzas Armadas de Haiti.
El idioma que habla es el Francés.
Entre sus pasatiempos está el escuchar música y leer.
La música de su agrado es la clásica.
Su lectura preferida son las novelas y libros de historia.
Le gusta estar en familia, sobre todo el disfrutar de la compañía de sus nietos.

GUILLERMO ARANCIBIA LOPEZ

Nació en la ciudad de Tarija.
Esposa: María Mealla Torrez.
Hijos: Armando, Gilka y Mónica.
Estudió en Tarija. Su formación académica la realizó en la Universidad de Juan Misael Saracho donde se graduó como Abogado.
Realizó su Post Grado en Saint Louis University, Saint Louis Missouri en Estados Unidos de Norte América.
Los principales cargos que ocupó fueron:
Secretario del Juzgado de Partido en lo Civil, Juez Instructor en lo Civil, Presidente de la Corte Departamental Electoral de Tarija, Jefe del Departamento de Ciencias Sociales y Humanidades de la Universidad Juan Misael Saracho, Jefe del Departamento Jurídico de la Corporación de Desarrollo de Tarija, Jefe de Departamento de Desarrollo Social y Coordinador del Programa de Desarrollo Rural Integrado de la Corporación de Desarrollo de Tarija y UNICEF, Catedrático de Introducción a la Sociología, Derecho Constitucional, Derecho Político y Sociología Jurídica en la Facultad de Derecho de la Universidad Juan Misael Saracho; Catedrático de Sociología Rural en la Facultad de Ciencia Agronómicas de la misma Casa Superior de Estudios.
Ministro y Representante de la Excelentísima Corte Suprema de Justicia de la Nación.
El idioma que habla es el inglés.
Sus pasatiempos favoritos son la pintura y los instrumentos musicales.
Los deportes que practica son pelota de frontón, pelota paleta y el gimnasio.
Su lectura preferida se desarrolla en torno a temas de investigación y las obras de Gabriél García Marquez y Octavio Paz.

JOHN ERNESTO ARANDIA HURTADO

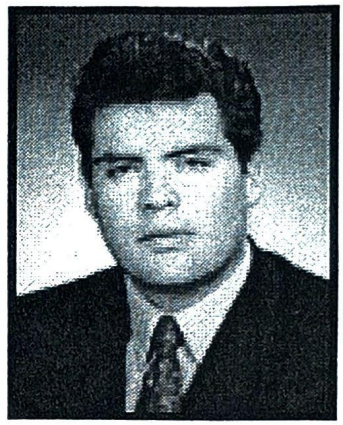

Nació el 24 de junio de 1972.
Padres: Jaime Arandia Groc y Amanda Hurtado .
Esposa: Gina Fabiana Acero Mendizabal.
Estudió en el Colegio San Antonio de Padua de la ciudad de La Paz, su formación académica la realizó en la Universidad Católica Boliviana donde se graduó como Comunicador Social.
Realizó cursos de especialización en Radio en Quito, Ecuador.
Los principales cargos que ocupó fue Director de Radio PCM, Director de Radio Doble 8 Latina, Director de Stereo 97 FM.
Actualmente se desempeña como Locutor y Periodista de Radio Panamericana e Informativista del Canal 7 TVB.
Es miembro de la Federación de Trabajadores en Radio y Televisión FESTRATEV, Asociación de Periodistas de La Paz.
Fue distinguido cuando estaba de director en Radio Doble 8 Latina como la Mejor FM en 1996; Asociación de Trabajadores en Radio y Televisión.
El idioma que habla es el inglés.
Su pasatiempo favorito es la aviación.
El deporte que practica es el basquet.
En cuanto a la música no tiene preferencias.
Su lectura preferida se desarrolla en torno los temas relacionados con la comunicación.

"En tu lucha contra el resto del mundo, te aconsejo que te pongas del lado del resto del mundo"

Franz Kafka (1833-1924), escritor checoslovaco

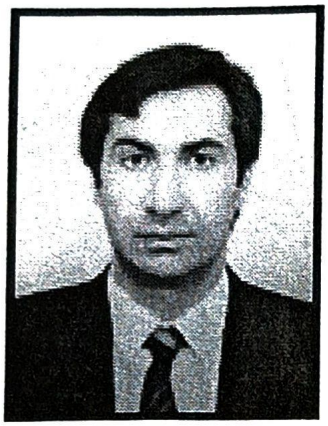

JOAQUIN ARCE LEMA

Nació en la ciudad de Tarija el 8 de agosto de 1951.
Padres: Jaime Arce Vaca y Zhaida Lema de Arce.
Esposa: Raquél Ortíz Trigo.
Hijos: Gabriél, Mauricio, Joaquín y Nicolás.
Nieta: Luciana.

Estudió en el Colegio Don Bosco de la ciudad de La Paz, su formación académica la realizó en la Universidad Mayor de San Andrés donde se graduó como Médico Cirujano.
Realizó estudios de especializaciones Neurocirugía en la Universidad de Edimburgo Gran Bretaña.
Los principales cargos que ocupó fueron Neurocirujano en el Hospital de Clínicas; Profesor Titular de la Facultad de Medicina en la Universidad Mayor de San Andrés, Ministro de Previsión Social y Salud Pública.
Es miembro del Club Tenis de La Paz, Automóvil Club y Presidente del Directorio de Medicentro.
Fue distinguido con la Condecoración del Escudo de la ciudad de La Paz por la Honorable Alcaldía Municipal.
Los idiomas que habla son el inglés y el portugués.
Su pasatiempo favorito es la computación.
El deporte que practica es el tenis.
La música de su agrado es el rock.
Su lectura preferida se desarrolla en torno a los temas clásicos.

"El arte de la guerra es como la medicina, siempre causando víctimas"

Francois Marie Arouet, Voltaire (1694 -1778)
filósofo y escritor francés

HUGO ALBERTO ARGOTE ARGOTE

lació en la ciudad de La Paz el 30 de iciembre de 1943.
'adres: Alberto Argote y Candi Argote.
:sposa: Margarita.
lijos: Fernando, Eliana Alejandra, José.
:studió en el Colegio San Calixto, posteriormente realizó sus estudios superiores y se graduó como Economista y obtuvo el título académico en Ingeniería Comercial de la Universidad Católica de Chile y Economía de la Universidad Mayor de San Andrés.
Se especializó en la Universidad del Estudio de Roma, Italia; Universidad Católica de Lovaina, Bélgica; Escuela de Economía y Ciencia Política Universidad de Londres.
Los principales cargos ocupados fueron: Decano de la facultad de Economía UMSA; Rector de la Universidad Católica Boliviana; Director y Ejecutivo del Banco Central de Bolivia; Presidente de la Corporación de Investigaciones Económicas y Sociales (CIESO).
Es Miembro de Honor de la Academia Diplomática; Academia Boliviana y Ciencias Económicas (miembro de número); CIESO, Presidente y director ejecutivo; socio de The Strongest.
Obtuvo distinciones como profesor emérito de la UMSA; Castillo de Honor de la Escuela Militar de Ingeniería.
Los idiomas que habla son el inglés, italiano y francés.
Entre sus pasatiempos está el escuchar música y leer.
Los deportes que practica son el raquet y el fulbito.
La música de su agrado es Mozart.
Su lectura preferida es la poesía.
Aspira a incorporarse al teatro y apoyar proyectos de niños especiales.

"Lo verdadero es demasiado sencillo, pero siempre se llega a ello por lo más complicado"
George Sand (1804-1876), novelista francesa

ALFONSO AREVALO ARANIBAR

Nació en Cochabamba el 26 de enero de 1951.
Padres: Simón Arévalo Gumucio y Lola Aranibar de Arévalo.
Esposa: Sonia Deheza de Arévalo
Hijos: Ximena, Carola, Diego y José Miguel.
Estudió en los Colegios I. Crisóstomo Carrillo y Nacional Sucre de la ciudad de Cochabamba, su formación académica la realizó en la Universidad San Simón de Cochabamba donde se graduó como Abogado y Periodista.
Realizó cursos de especialización en Derecho Aeronáutico en España; Congreso Internacional de Derecho Deportivo en España.
Los principales cargos que ocupó fueron Gerente General de Canal 7 TVB; Secretario de Deportes (1989-1993); Presidente del Comité Organizador de los Juegos Bolivarianos CODEBOL (1993); Gerente General de Deporte Total y Radio Mundial AM y FM.
Es miembro del Círculo de Periodistas Deportivos de Bolivia, Organización Internacional de Periodistas Deportivos.
Fue distinguido por el Comité Olímpico Bolivariano por la Organización de los Juegos Bolivarianos; al Mejor Periodista Deportivo (1996-1997).
El idioma que habla es el portugués.
Los deportes que practica son el fútbol y basquet.
La música de su agrado son las baladas.
Su lectura preferida se desarrolla en torno a los temas de historia, estadística e informativa.

"Lo mas sorprendente del pasado, si se repitiera, sería comprobar que nada es igual a como nos lo cuentan"

León Dandú (nacido en 1905), escritor español

HERNAN ALFREDO ARNEZ PEREZ

Nació en la ciudad de La Paz el 30 de mayo de 1952.
Padres: Alfredo Arnez Suárez(†) y Paulina Perez Vda. de Arnez.
Estudió en el The Anglo American Institute de la ciudad de La Paz. Se graduó como Licenciado en Derecho y Ciencias Políticas.
Realizó su Maestría en Derecho del Trabajo en la República de México y Doctorado en Derecho en España, es experto en Problemas de la Minoridad.
Los principales cargos ocupados fueron Ministro de Trabajo Interino en tres oportunidades, Subsecretario de Desarrollo Laboral, Director Nacional del Menor, Director del Instituto Nacional de Investigaciones Socio Laborales, Director Jurídico en la Honorable Alcaldía Municipal de La Paz, Director Legal Comercial en COTEL, Catedrático en varias Universidades de La Paz y Academia de Policías.
Pertenece al Club de Leones, Club The Strongest, Club 16 de Julio, Ateneo Jurídico Walter Flores Torrico, Colegio de Abogados de La Paz, Miembro de Número de la Asociación Iberoamericana del Derecho del Trabajo y la Seguridad Social Filiales de Bolivia, Guatemala y Puerto Rico, Liga de Prevención Social de Menores en Bolivia.
Fue distinguido con el Primer Premio en México por su contribución a la Niñez Mundial, Premio como a Jus Laborista conferido por la Asociación Iberoamericana del Derecho del Trabajo de México, Guatemala, Puerto Rico, Perú. Recibió las Condecoraciones como Huésped Ilustre de los Departamentos de Oruro, Cochabamba, Beni y Santa Cruz. En el campo internacional recibió Condecoraciones de la Gobernación de Satillo en México, San Juan de Puerto Rico, Maldonado en Uruguay, La Habana-Cuba y Ciudad de México.
Los idiomas que habla son el quechua, italiano, portugués y ruso.
Su pasatiempo es el baile y la música.
Los deportes que practica son: Fútbol y karate shotokan.
La música de su agrado es la romántica
La lectura de su preferencia está en torno a libros de Derecho del Trabajo y cultura general.

VICENTE ARZE PLATA

Nació en la ciudad de La Paz, el 21 de abril de 1937.
Padres: Domingo Arce y María Plata.
Esposa: Teresa Gutiérrez.
Hija: Elizabeth Patricia.
Estudió en el Colegio La Salle de la ciudad de La Paz. Su formación académica la realizó en la Universidad Mayor de San Andrés donde se graduó como Médico Cirujano.
Realizó cursos de especialización en PFEIFER Memorial Medical Hospital en Residencia Médica Cirugía.
Los principales cargos que ocupó fueron:
Jefe de Residentes de Cirugía; Cirujano Clínica Americana Medical Arts Center; Cirujano Hospital Obrero; Cirugía Plástica Quemados.
Es miembro del Colegio de Médicos; Socio Fundador de la Clínica Del Sur.
Los idiomas que habla es el aymara y el inglés.
Su pasatiempo favorito es la fotografía.
El deporte que practica es el raquet.
La música de su agrado es la clásica.
Su lectura preferida se desarrolla en torno a los temas relacionados con la paz.

Amor es un fuego escondido, un sabroso veneno, una dulce amargura, una deleitable dolencia, un alegre tormento, una fiera herida, una blanda muerte"

Fernando de Rojas
(1465-1541),
escritor español

ENRIQUE ARTEAGA REQUENA

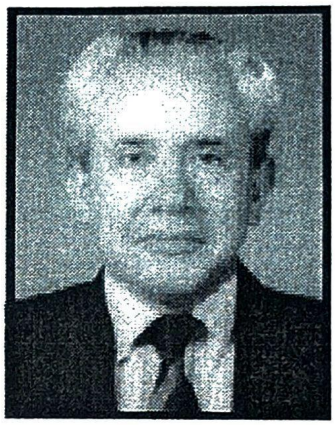

Nació en la ciudad de Cochabamba el 7 de Enero de 1939.
Padres: Jorge Arteaga La Fuente y Graciela Requena Ferrufino.
Esposa: Magda Guzmán de Arteaga.
Hijos: Jorge(†), Pablo, Mariana.
Nietos: Jorge Antonio, Ricardo Enrique.
Realizó sus estudios en el colegio La Salle. Su formación profesional la desarrolló en la Universidad Nacional de Córdoba - Argentina donde se graduó como Geólogo.
Tiene especialización en Exploración Minera, Administración de Empresas, Geología Económica.
Entre sus principales cargos:
Vicepresidente Exploraciones para Latinoamérica USSTEL Corporation (USA). Presidente Mineraçao para Catu (Brasil). Director de la Empresa Minera Sierra Nevada (España). Experto de Naciones Unidas en Ecuador - Somalia - Bolivia. Gerente de Exploración en la Empresa Minera Unificada (EMUSA).
Pertenece al colegio de Geólogos de Bolivia, Asociación Boliviana para el avance de la Ciencia (ABAC), Club de Minería, Portafolio Minero (Editor), La Paz Golf Club - Organización Latinoamericana de Minería (OLAMI).
Los idiomas que habla son el inglés, portugués, francés.
Sus pasatiempos son el golf y viajar.
La música de su agrado es la ópera, cuecas chuquisaqueñas, bolero y sinfónica.
Entre la lectura que prefiere está Herman Hesse, Steinbeck, García Márques, I. Allende.
Regreso a Bolivia después de haber vivido fuera 25 años y trabajado en más de 35 países.

"Sólo los artistas y los niños ven la vida tal como es"
Hugo von Hofmannstahl (1874-1929), escritor austríaco

OSCAR ARRIEN SANDOVAL

Nació en la ciudad de La Paz el 10 de febrero de 1963.
Padres: Emilio Arrién, Pura Sandoval.
Esposa: Susan Gutiérrez Cazo .
Hijos: Oscar Andrés, Camila y Daniel.
Realizó sus estudios en el Instituto Americano de la ciudad de La Paz.
Obtuvo títulos académicos como Licenciado en Ingeniería Mecánica de la Universidad Metropolitana de México.
Obtuvo especializaciones en Instalación de Central Eléctrica de la UNAM, México; Maestría en Desarrollo Económico de la Escuela Superior de Economía, México.
Entre los principales cargos que ocupó estuvo como Presidente de la Federación de Docentes de la UMSA; Presidente de CORDEPAZ; Presidente del Fondo Nacional de Desarrollo Regional.
Actualmente se desempeña como Diputado Nacional; Empresario Privado; Gerente propietario de la Embotelladora de Agua KLARYT.
Es miembro fundador del Colegio de Ingenieros Mecánicos; Miembro de la Asamblea de la Paceñidad; Comité Cívico Paceño y la Sociedad de Ingenieros de Bolivia.
Fue distinguido con la entrega del Primer Premio de la Cámara Junior de Bolivia.
El idioma que habla es el Ingles.
Su pasatiempo es leer.
Los deportes que practica es el tenis y el fútbol.
La música de su agrado es la instrumental .
El tipo de lectura que prefiere es la novela.

"Disfrutar de todos los placeres es insensato; evitarlos, insensible"

Plutarco (50-125), escritor griego

JUAN ASBUN ZUGBI

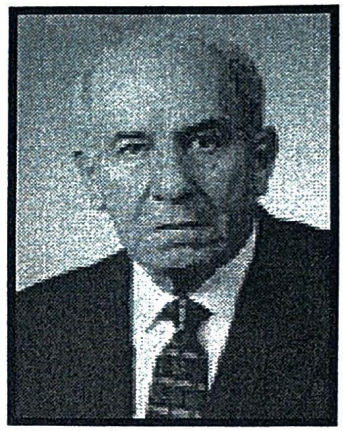

Nació en la ciudad de Cochabamba el 24 de junio de 1923.
Padres: Domingo Asbun y María Zugbi.
Hijos: Patricia, Sergio, Verónica, Horacio y Claudia.
Estudió en el Colegio La Salle de la ciudad de Cochabamba. Su formación académica superior la realizó en la Universidad de Chile donde se graduó como Médico Cirujano.
Realizó estudios de especialización en el Hospital de Salvador en Santiago de Chile.
Los principales cargos ocupados fueron:
Médico del Hospital de Clínicas (1951 -1964), Ministro de Salud Pública (1968), Presidente del Directorio del Hospital Juan XXIII y Jefe de Servicios de Cirugía (1976 -1998).
Pertenece al Colegio Internacional de Cirujanos, Colegio Internacional de Angiología, Sociedad de Cirujanos de Chile, Sociedad Boliviana de Cirugía.
Fue distinguido con el Premio Winblirof (1948) por la Sociedad Médica de Chile, Condecoración de San Gregorio el Magno en el Vaticano, Condecoración por la Honorable Alcaldía Municipal de La Paz.
El idioma que habla es el inglés.
El deporte que practica es el Golf.
La Música de su agrado es la clásica.

"Las modas son legítimas en las cosas menores, como el vestido. En el pensamiento y en el arte son abominables"

Ernesto Sábato
(nacido en 1912)
escritor argentino

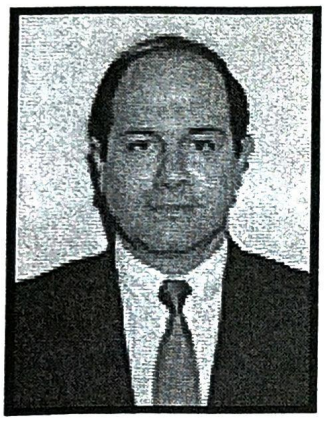

SERGIO ASBUN YACIR

Nació en la ciudad de La Paz el 18 de diciembre de 1954.
Padres: Juan Asbun y Odette Yacir .
Esposa: Ella Patricia Ormachea.
Hijos: Juan Pablo, Ella María y Miguel.
Estudió en el Colegio San Calixto de Següencoma de la ciudad de La Paz.
Se graduó como Licenciado en Economía y Administración de Empresas. Realizó su Maestría en Administración de Empresas.
Los principales cargos ocupados fueron: Presidente Ejecutivo de SISTECO Ltda., Presidente del Club The Strongest, Director de Varias Instituciones Bancarias y de la Empresa Privada.Pertenece al Club The Strongest, Club de Golf y Club Arabe.
Los idiomas que habla son el inglés y el portugués.
El deporte que practica es el golf.
Su gusto por la música no tiene límites le gusta de todo.
Su lectura preferida se desarrolla en torno a las publicaciones de negocios.

PATRICIA AVILA KULJIS

Padres: Waldo Avila Salinas y Dolly Kuljis de Avila.
Esposo: Misael G. Rojas Saavedra.
Hijos: Carlos Alberto y Dalma Patricia.
Realizó sus estudios en el colegio Sagrados Corazones.
Obtuvo su título académico de Licenciada en Arquitectura de la Universidad Mayor de San Andrés.
Posteriormente se especializó en Decoración y Diseño de Interiores. Actualmente desempeña funciones como Sub Gerente de la empresa Reforma Construcciones.
Pertenece al Colegio de Arquitectos.
Obtuvo el primer premio en Diseño Puntos Entel.
Los idiomas que habla son el inglés y el francés.
La música de su agrado es la clásica y la instrumental.
La lectura que prefiere esta relacionada con Irving Wallace, Isabel Allende, Cortazar, Borges.

JUAN AYAVIRI FLORES

Nació en Llica, Potosí, el 24 de junio de 1939.
Padres: Félix Ayaviri(†) y Agustina Flores(†).
Hijos: Marisol, Boris, Juan.
Estudió en el Colegio Nacional Ayacucho. Su formación académica la realizó en la Universidad Mayor de San Andrés donde se graduó como Abogado.
Realizó estudios de especialización Post-Grado en CIDES-UMSA, sobre política, cultura de pueblos originarios.
Los principales cargos ocupados fueron: Presidente del Comité Cívico de la Provincia Daniel Campos en la ciudad de Potosí; Miembro de la Comisión de Límites: Boliviano-Chilena, en el diferendo limítrofe con Chile (Piga-Sillica); Presidente del Centro de Residentes de Llica en La Paz; Miembro de Reivindicación Marítima.
Pertenece a la Institución Académica "Movimiento Cultural Qullana"; Centro Periodístico "Nayjama"; Secretario de la Asociación de Periodistas en Idiomas Nativos; Radio "Litoral" de Llica, Provincia de Campos - Potosí.
Fue condecorado con el Diploma de Honor en el Colegio Ayacucho, pergamino por importantes servicios prestados al pueblo de Llica, y felicitaciones.
El idioma que habla es el inglés y aymara.
Entre sus pasatiempos está la natación el fútbol y el ajedrez.
El deporte que practica es el fútbol, voleyball, basketball, natación.
La música de su agrado es la folklórica y la samba brasilera.
La lectura que prefiere se desarrolla en torno a la historia nacional, filosofía, literatura, leyes y obras.
Entre datos complementarios podemos indicar que quiere mantener latente el espíritu cívico, patriótico en la defensa de la soberanía nacional, en la provincia Daniel Campos del departamento de Potosí, así como abrigar la esperanza de la reivindicación marítima.

HUGO BANZER SUAREZ

Nació en Concepción, Provincia Ñuflo de Chávez del Departamento de Santa Cruz, el 10 de mayo de 1926.
Padres: Cêsar Banzer y Luisa Suárez.
Esposa: Yolanda Prada.
Estudió en el Colegio Militar del Ejercito de La Paz y los últimos cursos los realizó en el Colegio Militar de la República Argentina de donde egresó con el grado de Subteniente.
Realizó estudios de especialización en la Escuela de Armas, Escuela de Comando y Estado Mayor de los Estados Unidos y en la Escuela de Altos Estudios Militares.
Los principales cargos que ocupó fueron: Profesor militar, Jefe del Estado Mayor de Ejército, de la V División de Ejercito, Comandante del Colegio Militar, Ministro de Educación.
En 1971, mediante Golpe de Estado, se hizo cargo de la Presidencia de la República (1971-1978). Durante ese su gobierno se redactó la Ley Fundamental de la Universidad Boliviana, se promulgó la Ley de Inversiones, se estableció la Ley General de Hidrocarburos, se determinó la estabilidad del Peso Boliviano, se dispuso la construcción de la Autopista La Paz - El Alto, se fijo la suma de indemnización a Mina Matilde Corp., United States Steel Corp. y Engel Hard Minerals y Chemical Corp., se aprobó y promulgo como Leyes de la República los Códigos de Familia, de Comercio, Penal y de Procedimiento Penal.
Después de su presidencia fue designado Embajador en Argentina. Fundó el partido político Acción Democrática Nacionalista (ADN). Participó en las diferentes Elecciones Generales de los años 1985-1989-1993-1997.
En las últimas Elecciones fue elegido Presidente Constitucional de la República de Bolivia (1997-2002).
Se considera el más importante acto de este su gobierno la lucha contra el narcotráfico mediante el Plan Dignidad que avanza mediante la interdicción, la erradicación, el desarrollo alternativo y la prevención.

RENE BARRIENTOS ORTUÑO (†)

Nació en Tarata, Cochabamba, el 30 de mayo de 1919.
Padres: César Barrientos y Hercilia Ortuño.
Esposa Primeras Nupcias: Carmen Porro.
Esposa Segundas Nupcias: Rosemarie Galindo.
Estudió en el Colegio Militar donde se graduó como Subteniente, continuando sus estudios en el Colegio Militar de Aviación.
Se especializó como Piloto en los Estados Unidos.
Los principales cargos que ocupó fueron: Director de Producción de la FAB. Profesor de la Escuela de Comando de la Fuerza Aérea y de la Escuela de Altos Estudios Militares. Comandante de la Fuerza Aérea Boliviana. Agregado Militar de Aeronáutica en Inglaterra. Copresidente de la Junta de Gobierno.
Presidente de facto (4 de noviembre de 1964 a 31 de diciembre de 1965) y Presidente Constitucional de la República (6 de agosto de 1966 al 29 de abril de 1969). Durante su Gobierno se creó la Empresa Nacional de Radio y Televisión, se suscribió el contrato con la empresa española INELEC para la instalación del Canal Estatal de Televisión. Mediante Ley del 14 de febrero de1967 se concedió el arrendamiento de la Mina Matilde a la Empresa Americana United States Still and Phillips Company para la explotación del zing. Se creó la Corporación de desarrollo Regional de Tarija (CODETAR). Se autorizó al Banco Central de Bolivia la acuñación de monedas de oro conmemorativas, de curso legal para su venta en el país. En su segundo periodo se concluye la nueva Constitución Política puesta en vigencia en 1967. Se produjo en las minas la denominada "Masacre de San Juan". Se sofocó la guerrilla de Ñancahuazú donde fue ejecutado el Comandante Guerrillero Ernesto "Che" Guevara.
Murió en un desastre aéreo en Arque, Cochabamba, el 27 de abril de 1969, a los 50 años de edad.

FERNANDO G. BALLESTEROS SANCHEZ

Nació en Cochabamba el 7 de julio de 1954.
Padres: Teddy Ballesteros García y Eva Sánchez Rosendi.
Su formación académica superior la realizó en la Universidad Mayor de San Simón de la ciudad de Cochabamba donde se graduó como Psicólogo General.
Realizó cursos de especialización en Psicología "Los niños y su relación con el Grupo Familiar", "Complejo de Edipo y sexualidad femenina", "La Educación Familiar y sus formas de tratamiento", Artes Escénicas en la República del Brasil", "Metodología de la Enseñanza en la Habana - Cuba".
Los principales cargos ocupados fueron:
Director General del Ballet Oficial en el Instituto Boliviano de Cultura; Director General de la Escuela de Ballet Oficial de la Secretaría Nacional de Cultura en La Paz, Coordinador del Festival Internacional de la Cultura de Sucre y Potosí, Responsable de la Delegación Artística por varias ciudades de España (1988), Gala Mundial en Asunción - Paraguay (1989), Jefe de la Delegación Artística Boliviana en la EXPO SEVILLA 92.
Pertenece al Centro de Formación Artística, Escuela del Ballet Oficial, Miembro del Directorio de Promusicum, Miembro de Partners of the Americas.
Fue distinguido por la Honorable Alcaldía Municipal de La Paz (1986 y 1987), declarado Huésped de Honor de la ciudad de Potosí, Medalla al Mérito por la Asociación Boliviana Pro Arte.

"La integración entre los pueblos es el progreso de las naciones".

Carlos Barragán Arce

CARLOS ALBERTO BARRAGAN ARCE

Nació en la ciudad de La Paz el 30 de agosto de 1951.
Padres: Luis Barragán Jordán(†) y Olga Arce Méndez.
Esposa: Leny Méndez Cárdenas.
Hijos: Nelson, Melissa, Adrián y Andrea.
Realizó sus estudios en el colegio Don Bosco de la ciudad de La Paz, continuándolos en el Colegio Militar "Francisco Bolognesi" de Arequipa, Perú.
Su formación académica superior la realizó en "Penn Valley Community College" y "Avila College" de Kansas City, Missouri, EE.UU., obteniendo el Título de Administrador de Empresas-Informática.
Actualmente se desempeña como Diputado Nacional por Acción Democrática Nacionalista-ADN; Secretario del Comité de Educación Ciencia y Tecnología de la Comisión de Desarrollo Humano.
Los principales cargos ocupados fueron: Administrador General de Hospitales-Recinto Miraflores de la Dirección de Salud; Jefe División Liquidación del Catastro Urbano Municipal de La Paz; Gerente General de Astra Bolivia Ltda.; Gerente Administrativo y Financiero de la Planta Industrializadora de Leche-PIL La Paz; Jefe de adquisiciones y Sistema de SERMAT; Gerente de sistemas de EMUSA.
Sus cargos políticos desempeñados: Vicepresidente de la Brigada Paceña de la H. Cámara de Diputados; Director Departamental del Plan de Gobierno-La Paz; Subsecretario Plan de Gobierno-La Paz; Miembro de la Comisión Política; Jefe Fundador del Comité de Profesionales; Secretario Nacional de Doctrina Política, Asesor del Ministerio Sin Cartera; Miembro de la Corte Nacional Electoral; Asesor de la Comisión Económica del Parlamento.
Participó en varios cursos y seminarios de capacitación política y ciudadana en el país y el extranjero.
Es miembro de la H. Cámara de Diputados, Amigos de la Ciudad, Club Internacional G.L.B.
Recibió diferentes Distinciones y Reconocimientos a lo largo de su carrera política. Fue hecho "Hijo Predilecto" de Palca, Mecapaca, Achocalla, Trinidad.
Habla fluidamente el idioma inglés. Sus pasatiempos son el ajedrez y el dibujo. Los deportes que practica son el ping- pong, raquet y footing. La música de su agrado es de todo tipo. La lectura que prefiere es la ciencia ficción y obras especializadas en ciencia y tecnología.
Su último trabajo político-internacional fue la organización y puesta en marcha de la "Primera Reunión Gobierno-Empresarial entre Bolivia y Rio Grande do Sul (Brasil)".

LUIS FERNANDO BARRAGAN MARTINEZ

Nació en la ciudad de Oruro el 20 de Marzo de 1932.
Esposa: Liéselotte Bauer Stiman de Barragán
Hijos: Andréas, Volkmar, Derek, Liéselotte y Kevin.
Nietos: Analía, Joaquín, Patricia, Diewgo, Tamara y Pedro.
Egresó del colegio San Calixto de La Paz.
Es Médico Cirujano, especialista en Medicina Nuclear y Endocrinología, diplomado en Altos Estudios Nacionales, Profesor Emérito en Fisiología y Biofísica, Académico de Número de la Academia Nacional de Ciencias.
Tiene especialización en Medicina Nuclear Endocrinología, estudió en universidades de Brasil, Argentina, Puerto Rico, Bruxellas, OIEA Vienna, Austria y Bolivia.
Fue Presidente de las Sociedades de Medicina Nuclear, Medicina Interna, Endocrinología, Asociación Latinoamericana de Sociedades de Biología y Medicina Nuclear.
Sus principales cargos fueron Director del Instituto Nacional de Medicina Nuclear, Jefe de Cátedra de Fisiología Biofísica. Presidente Alterno del Consejo Nacional de Ciencia y Tecnología en Salud, Secretario General del Consejo Iberoamericano de Medicina Nuclear.
Pertenece a la Academia Nacional de Ciencias de Bolivia, Colegio Médico de Bolivia, Consejo Iberoamericano de Médicos Nucleares, sociedades Médicas de Medicina Nuclear, Medicina Interna, Endocrinología.
Recibió el Premio al mérito Científico Colegio Médico, Premio al mérito Docente Facultad de Medicina, Premio al mérito UMSA, Huésped de honor de Santa Cruz y Tarija
Los idiomas que habla son el inglés y portugués.
Sus pasatiempos son la música y el dibujo
Los deportes que practica son el footing, ping- pong, raquet.
La música de su agrado es la clásica.
La lectura que prefiere son los best sellers.
Es pionero creador de la Medicina Nuclear Boliviana, Fundador del Instituto Nacional de Medicina Nuclear, Miembro del Grupo de Pioneros de la Medicina Nuclear Latinoamericana. Autor de más de 100 trabajos de investigación

JUAN CARLOS BARRENECHEA SUAREZ

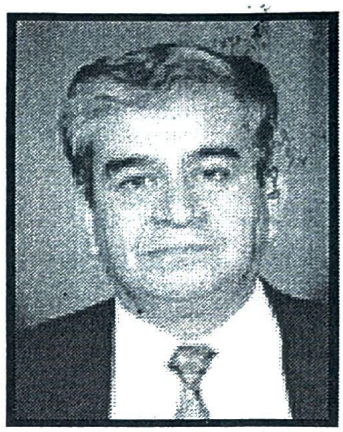

Nació en la ciudad de Puerto Suárez el 24 de junio de 1943.
Padres: Angel Barrenechea T. y María Suárez C.
Esposa: Zagorka Gruber de Barrenechea
Hijos: Roberto, Carlos y Tatijana.
Estudió en el Colegio Sagrado Corazón de la ciudad de Sucre, se graduó como Ingeniero Geólogo - Hidrogeólogo.
Realizó estudios de especialización sobre Petróleo.
Los principales cargos ocupados fueron: Ingeniero Jefe Represa Guri en Venezuela, Presidente Propietario de HIDROGENCA en Venezuela, Ingeniero de Industria Petrolera en Venezuela, Asesor Compañías Americanas y Venezolanas, en Bolivia trabajó en los Proyectos de Licitación de Campos Marginales de Yacimientos Fiscales Bolivianos para la Texas Victoria, Proyecto de Explotación de Aridos del Río Keka para la Alcaldía de Achacachi, Asesor para el Servicio de Caminos Carretera Río Seco - Desaguadero financiado por el BID y la CAF.
Pertenece al Colegio de Ingenieros de Venezuela.
Los idiomas que habla son el yugoslavo, inglés, ruso y sueco.
Su pasatiempo favorito es jugar ajedrez.
El deporte que practica es el basquet.
La música de su agrado es la clásica, romántica y típica.
Su lectura preferida se desarrolla en torno a libros históricos, best sellers y costumbristas.

"Toma consejo en el vino, pero decide con agua después"

Benjamín Franklin (1706-1790)
estadista y científico estadounidense

ANDRES VICENTE
BALDIVIA CALDERON DE LA BARCA

Nació en la ciudad de La Paz el 22 de enero de 1959.
Padres: Antonio Baldivia y Dora Calderón de la Barca.
Hijos: Andrés y Enrique
Estudió en el Colegio La Salle de la ciudad de La Paz.
Obtuvo el título de Licenciado en Ciencias Jurídicas y Políticas.
Los principales cargos que ocupó fueron Secretario de la Cámara del Consejo Nacional de Reforma Agraria, Docente de Derecho Procesal Civil en la Universidad Mayor de San Andrés por dos períodos.
Pertenece al Colegio de Abogados y a la Universidad Mayor de San Andrés.
Los deportes que practica son el ajedrez y voleyball. La música de su agrado es la clásica y la nacional. Su lectura preferida se desarrolla en torno a la ciencia ficción.

ROSARIO
BALDIVIESO ICHAZO DE COLODRO

Nació en la ciudad de Tarija el 8 de mayo de 1948.
Padres: Enrique Baldivieso y Dorila Ichazo.
Esposo: José Colodro.
Hijos: José, Fabián y Gabriél.
Estudió en el Liceo "Lindaura Anzoategui de Campero" de la ciudad de Tarija, su formación académica la realizo en la Universidad Mayor de San Andrés donde se graduándose como Bioquímica - Farmacéutica.
Los cargos que ocupó fueron: Caja Nacional de Salud en Santa Cruz como Farmacéutica, Regente de Farmacia en el Hospital de Psiquiatría de la Caja Nacional de Salud.
Entre sus pasatiempos esta el viajar por todo el interior y el exterior.
La música de su agrado es la música suave.
Su lectura preferida se desarrolla en torno a los temas dramáticos - románticos.

CARLOS BAUDOIN DAVALOS

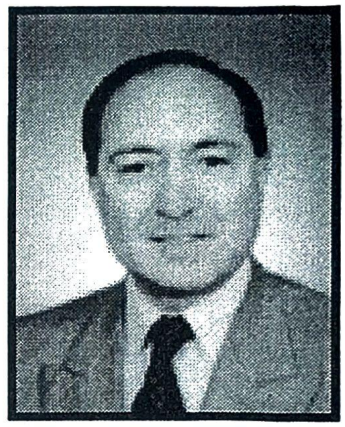

Nació en la ciudad de La Paz el 1 de enero de 1944.
Padres: Hugo Baudoin Balanza y Sofía Dávalos Lazcano.
Esposa: Maria Juana Loayza Cialoup.
Hijos: Danielle, Josette y Maria Renée.
Realizó sus estudios en el colegio San Calixto de la ciudad de La Paz.
Obtuvo su título académico de la Universidad Mayor de San Andrés como Licenciado en Ciencias Económicas.
Se especializó en Seguros.
Entre los principales cargos ocupados estuvo como Intendente de Seguros; Gerente regional de diversas compañías aseguradoras en La Paz .
Actualmente cumple funciones como Gerente de la Asociación Boliviana de Aseguradores.
Pertenece al Rotary Club.
El idioma que habla es el ingles.
Su pasatiempo es la lectura.
Dentro de la música tiene gustos variados.
La lectura que prefiere esta relacionada con lo científico.

"¿Porqué nos alegramos en las bodas y lloramos en los funerales?
Por què no somos la persona involucrada"

Mark Twain
(1835-1910)
escritor, humorista y periodista estadounidense

JOSE ANTONIO BENAVENTE BLACUTT

Nació en la ciudad de La Paz el 8 de julio de 1963.
Padres: Luis Benavente Corrales Y Beatriz Blacutt de la Vega.
Esposa: Tatiana Castillo Villarroel.
Hijo: Nicole Benavente Castillo.
Estudió en el Instituto Americano, se graduó como Licenciado en Informática.
Realizó curso de Post Grado en Sistemas de Información Geográfica Aplicados al Catastro.
Los principales cargos ocupados fueron:
Sub Director de Informática y Cartografía en el Instituto Nacional de Estadística, Departamento de Informática en el Instituto Nacional de Estadística.
Sus pasatiempos favoritos son el cine y los paseos.
El deporte que practica es la pelota paleta.
La música de su agrado es la instrumental.
Su lectura preferida no tiene límites le gusta de todo.

CARLOS BELLOT ARANDA

Nació en la ciudad de La Paz el 16 de abril de 1950.
Padres: Alberto Bellot y Elena Aranda.
Esposa: Virginia Vera Veizaga.
Estudió en el Colegio San Calixto de de La Paz, su formación académica la realizó en la Universidad Mayor de San Andrés donde se graduó como Médico Cirujano.
Realizó curso de especialización en Alta Cirugía Digestiva.
Los principales cargos ocupados fueron: Cirujano en el Hospital San Gabriel, Jefe de Cirugía en el Hospital San Gabriel (1993-1996), Sub Gerente Médico de MEDICENTRO
El idioma que habla es el inglés.
Los deportes que practica son la natación y el raquet.
La música de su agrado es la instrumental y clásica.
Su lectura preferida se desarrolla en torno a los temas de investigación, adelantos tecnológicos y novelas.

RODOLFO BECERRA DE LA ROCA ROMERO

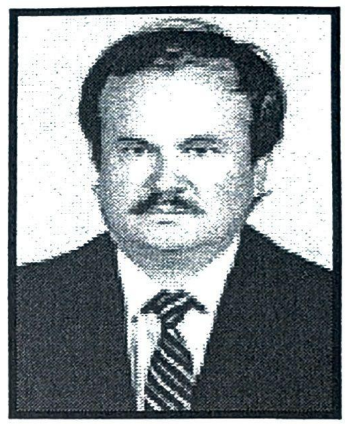

Nació en Torotoro, Cochabamba el 19 de junio de 1938.
Padres: Rodolfo Becerra de la Roca Céspedes(†) y Asteria Romero Vda. de Becerra de la Roca .
Esposa: Ana Lema de Becerra de la Roca. Hijos: Rodolfo, Paola, Mauricio, Lavinia y Noelia.
Nietos: Rodolfo, Shasha y Erika.
Bachiller en Ciencias Sociales, se graduó como Licenciado en Ciencias Jurídicas y Políticas. Realizó curso de Doctorado en La Universidad de Madrid; Curso Superior de Organización Industrial en la Universidad de Madrid; Administración Pública y Desarrollo Económico en Nápoles; Diplomado en Altos Estudios Nacionales, Geopolítica y Estrategia.
Los principales cargos ocupados fueron:
Jefe de la Asesoría Jurídica de la Corporación Boliviana de Fomento; Asesor Jurídico en COFADENA, Proyecto Ingavi, INFOL, Unidad Sanitaria La Paz, Consejo Municipal de La Paz; Presidente de la Asociación Conservacionista de Torotoro; Presidente de la Sociedad Boliviana de Espeleología; Director de varias empresas públicas.
Pertenece al Centro de Diplomados en Altos Estudios Nacionales; Centro de Residentes Potosinos; Colegio de Abogados de La Paz.
Los idiomas que habla son el quechua e italiano. Los deportes que practica son la natación, esgrima, paleta, caminatas y espeleología. La música de su agrado es la clásica y la nacional en especial la del norte potosino. Su lectura preferida se desarrolla en torno a los clásicos y literatura nacional.

"Un día del hombre erúdito es mas largo que un siglo del ignorante"

Posidonio (135-51 a. de C.), filósofo griego

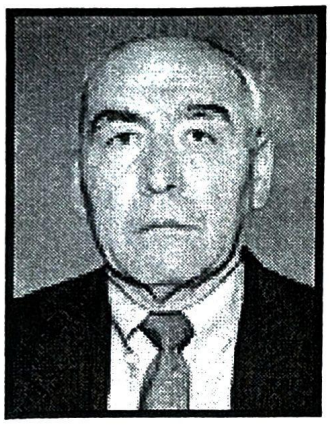

HUGO BERTHIN AMENGUAL

Nació en la ciudad de Oruro el 28 de julio de 1932.
Padres: Victor Berthin y Blanca Amengual .
Esposa: Corina Flores Guevara.
Hijos: Gonzalo, Marcia y Erick.
Nieto: Christian.
Estudió en los Colegios Bolivar y Olañeta de la ciudad de Oruro. Es Licenciado en Ciencias Económicas y Financieras y Auditor Financiero.
Realizó estudios de especialización y Post Grado en la Universidad de Chile, Austin-Texas, Argentina y México.
Los principales cargos ocupados fueron:
Auditor y Socio de Price Waterhouse, Socio Director de Berthin Amengual y Asociados, Director de la Carrera de Auditoría de la Universidad Mayor de San Andrés, Director por Bolivia de la Asociación Interamericana de Contabilidad (AIC), IFAC.
Actualmente es Socio Principal de Berthin Amengual y Asociados.
Pertenece al Colegio de Auditores de Bolivia y de La Paz, Asociación Interamericana de Contabilidad.
Fue distinguido como Profesor Emérito de la Universidad Mayor de San Andrés, Profesor distinguido por el Colegio de Profesionales.
El idioma que habla es el inglés.
Los deportes que practica son el basquet y el fútbol.
La música de su agrado es la clásica y la folklórica.
Su lectura preferida se desarrolla en torno a los clásicos y científicos.

"Leer es multiplicar y enriquecer la vida interior"

Nicolás de Avellaneda (1837-1885)
estadista, escritor y político argentino

CARLOS AUGUSTO BIRBUET MENDEZ

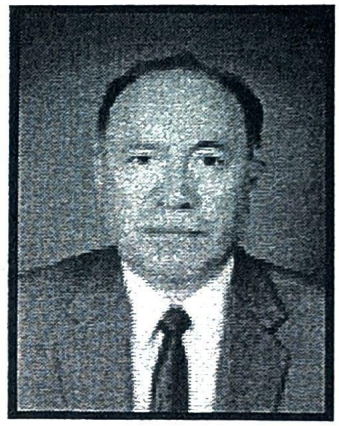

Nació en la ciudad de La Paz el 7 de mayo de 1941.
Padres: Augusto Birbuet Crespo y Teresa Méndez de Birbuet.
Esposa: Teresa Montaño de Birbuet.
Hijos: Carlos A., Patricia, Jorge.
Realizó sus estudios en el colegio Alemán Mariscal Brawn.
Obtuvo títulos académicos de las universidades Mayor de San Andrés de la ciudad de La Paz, Mountan Universital y Leoben de Austria.
Se especializó en Geología de Minas (Exploración).
Entre sus cargos principales estuvo como Jefe Geólogo en Noranda Mines Nicaragua, Centro América; Gerente de Geología COMSUR.
Actualmente realiza funciones como Ingeniero Geólogo.
Pertenece a instituciones como el Rotary Club Internacional (Presidente); Sociedad de Ingenieros de Bolivia; Colegio de Geólogos.
Los idiomas que habla son el inglés y el portugués.
Su pasatiempo es la música.
El deporte que practica es la natación.
La música de su agrado es la clásica y la folklórica.
El tipo de lectura que prefiere es la referida a la técnica.

"Tremendo contraste
entre el crepitar del fuego en su comienzo
y la paz de la ceniza"

José Luis Golf
(nacido en 1931)
humorista español

ALFREDO BOCANGEL PEÑARANDA

Nació el 2 de julio de 1931.
Padres: Pastor Bocangel y Delicia Peñaranda.
Esposa: Alcira Fernández J.
Hijos: Ingrid y Alfredo.
Estudió en el Colegio San Calixto de la ciudad de La Paz. Su formación académica superior la realizó en la Universidad Mayor de San Andrés donde se graduó como Abogado, posteriormente obtuvo su Doctorado en Derecho en la Universidad Central de Madrid España.
Realizó cursos de especialización sobre Técnicas de la Seguridad Social en la Organización Iberoamericana de la Seguridad Social en Madrid, España y en la Escuela de Altos Estudios Nacionales.
Los principales cargos que ocupó fueron:
Funcionario Judicial de la Corte Superior del Distrito de La Paz; Abogado de Planta, Jefe Nacional de Prestaciones y Gerente de Seguros de la Caja Nacional de Seguridad Social; Sub Secretario de la Presidencia de la República; Director Ejecutivo Fundador del Instituto Boliviano de Seguridad Social IBSS; Gerente de Seguros de COSSMIL; Vocal de la Corte Nacional Electoral; Vicepresidente de la Corte Nacional Electoral; Docente Titular de la Universidad Mayor de San Andrés; Vice Decano de la Facultad de Derecho y Ciencias Políticas, Decano a.i. de la Facultad de Derecho y Ciencias Políticas de la Universidad Mayor de San Andrés. Presidente de la Corte Nacional Electoral.
Es miembro del Ilustre Colegio de Abogados de La Paz; Organización Iberoamericana de Seguridad Social Madrid España; Centro Interamericano de Seguridad Social México; Asociación de Diplomados de Altos Estudios Nacionales.
Fue distinguido con la Medalla al Codificador por la Comisión Codificadora del Código de Comercio; Medalla al Mérito de la Seguridad Social en el Grado de Eminente por el Ministerio de Previsión Social y Salud Pública; Catedrático Emérito de la Universidad Mayor de San Andrés.
El idioma que habla es el inglés y el aymara.
El deporte que practica es el volley ball.
La música de su agrado es la clásica y folklorica.
Su lectura favorita está en torno a la Doctrina Legislativa y Derecho Electoral.

CHARLES VICTOR BLANCO BACARREZA

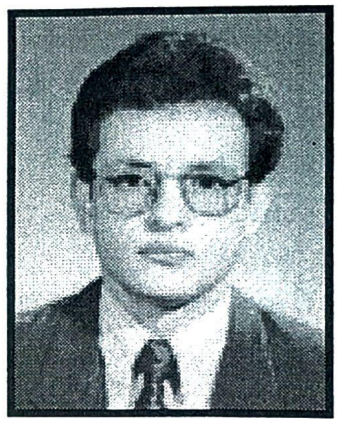

Nació en la ciudad de La Paz el 4 de noviembre de 1967.
Padres: Victor Blanco R. y Elizabeth Bacarreza de Blanco.
Esposa: Kamil Román de Blanco
Hija: Micaela.
Estudió en el Instituto Americano de la ciudad de La Paz. Obtuvo el Título académico de Licenciado en Informática.
Realizó curso de Post Grado en Administración de Empresas; Especialización en Entonación de Sistemas ON LINE, Especialización en Servicios y Controles de Sistemas de Información para Administraciones Tributarias.
Los principales cargos ocupados fueron:
Coordinador Nacional del Proyecto BOL 93/020 PNUD/ BID; Consultor Nacional en Informática Proyecto BOL 93/ 020 PNUD/BID; Consultor Especialista Proyecto 92/011 PNUD/BID; Jefe de la Unidad de Computación e Informática de la Dirección General de Impuestos Internos DGII; Docente de la Carrera de Informática en la Universidad Mayor de San Andrés.
Es Miembro y Vicepresidente del Colegio de Ciencias de Computación de La Paz.
Fue distinguido por la Mejor Tesis, Premio otorgado por la Asociación de Esposas de Diplomados en Altos Estudios Nacionales, Premio por la Construcción de un Computador Analógico.
El idioma que habla es el inglés.
Los deportes que practica son el wally y fútbol.
La música de su agrado es el rock clásico y la música clásica.
Su lectura preferida se desarrolla en torno a la ciencia ficción.

MARIO ESTEBAN BOHORQUEZ RENGEL

Nació el 23 de enero de 1965.
Padres: René Bohorquez Ramírez y Carmen Rengel Jaúregui.
Esposa: Wara Milagros Méndez Auza.
Hijas: Camila y Laura.
Estudió en el Colegio La Salle de la ciudad de La Paz. Técnico Superior en Automotriz en la Escuela Superior Industrial Pedro Domingo Murillo / Producción Televisiva (Universidad Mayor de San Andrés/ Producción Televisiva NHK (Tokyo, Japón).
Realizó cursos especializados de producción en TV.
Productor de televisión y Jefe Nacional de Producción de SCC. (Sistema Cristiano de Comunicaciones Canal 27 UHF). Director de F.M. 89.3, El sonido de la Vida, Jefe de Producción Canal 27 la imagen de la vida, Coordinador General Canal 27 Jefe Nacional de Producción Canal 27.
Pertenece a la Congregación Cristiana Ekklesía.
Fue el mejor alumno en promedios de la escuela Industrial Superior Pedro Domingo Murillo.
El idioma que habla es el inglés.
Su pasatiempo es la música y coleccionar las revistas del National Geografic.
El deporte que practica es el fútbol, fútbol de salón, raquet ball.
La música de su agrado es la melódica, clásica (cristiana en general)
Su lectura favorita es de T.D. Jakes, Edwin L. Cole, James Dobson.

"El sueño es un arte poético involuntario"

Immanuel Kant
(1724-1804)
filósofo alemán.

CARLOS BOHRT IRAHOLA

Nació en la ciudad de Oruro el 6 de marzo de 1951.
Padres: Raúl Bohrt Parodi y Rebeca Irahola.
Esposa: Silvia Chavez Reyes.
Hijos: Fabricio, Andrea, María del Carmen, Miguel Angel y Jackeline.
Estudió en el Ricky College de la ciudad de Oruro. Su formación académica la realizó en la Universidad Técnica de la misma ciudad donde se graduó en la Facultad de Derecho, posteriormente, en la misma universidad, se graduó de la Facultad de Economía.
Realizó su Maestría en Ciencias Sociales FLACSO en el Distrito Federal de México.
Los principales cargos ocupados fueron:
Coordinador de la Brigada de Oruro; Presidente de la Comisión de Obras Públicas de Transportes y Comunicaciones de la Cámara de Diputados; Asesor de la Central Obrera Boliviana; Director del Instituto de Investigación de la Facultad de Derecho de la Universidad Mayor de San Andrés; Embajador ante la República Popular de China; Presidente de la Comisión de Gobierno; Diputado Uninominal por la Circunscripción 32.
El idioma que habla es el inglés.
El deporte que practica es la natación.
Su lectura favorita se desarrolla en torno a los temas relacionados con su profesión, novelas y poesías.

"No debemos tomar la terquedad de nuestros prejuicios como valor para defender nuestras opiniones"

Anónimo

ALBERTO BONADONA COSSIO

Nació en la ciudad de La Paz el 5 de agosto de 1949.
Padres: Emilio Bonadona y Ela Cossio.
Esposa: Beatriz Andrade.
Hijo: Carlos Alberto.
Estudió en el Colegio San Calixto de la ciudad de La Paz.
Se graduó como Master en Desarrollo Económico y Social.
Realizó cursos de especialización en Seguridad Social, Marco Regulatorio, Adquisiciones y Finanzas.
Los principales cargos que ocupó fueron:
Presidente ABC Consultores BONADONA Y ASOCIADOS; Consultor del Banco Mundial; Consultor de Price Waterhouse; Director de Políticas de la Secretaría Nacional de Pensiones del Ministerio de Capitalización.
Fue distinguido con Laspau Scholarship por la Universidad Católica Boliviana; Deans List y Dana Scholar por Colby College.
El idioma que habla es el inglés.
Su pasatiempo favorito es la bicicleta de montaña.
El deporte que practica es el raquet.
La música de su agrado es la clásica y contemporánea.
Su lectura preferida se desarrolla en torno a temas científicos y de ciencia ficción.

"Cuando no se teme a la muerte, se la hace penetrar en las filas enemigas"

Napoleón Bonaparte
(1759-1821)
emperador y militar francés

JOSE MIGUEL BONIFAZ MORENO

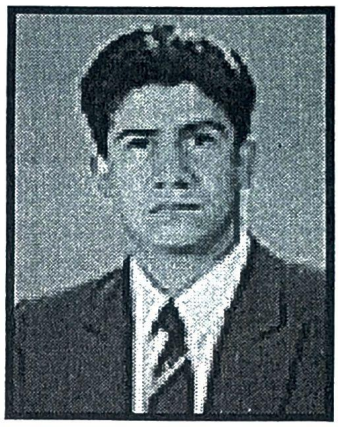

Nació en la ciudad de La Paz el 25 de junio de 1968.
Padres: Gustavo Bonifaz Sandi Y Mary Moreno de Bonifaz.
Estudió en el Colegio Saint Andrews de la ciudad de La Paz , obtuvo el Título de Licenciado en Derecho.
Los principales cargos que ocupó fueron:
Auxiliar Sala Superior Fiscalía de Materia Civil, Familia y Menores; Abogado Asociado de la Firma Bufetes Asociados Palza Fernández y López del Solar; Catedrático de Legislación Tributaria, Derecho Financiero y Tributario de la Universidad Iberoamericana y Santo Tomás de la ciudad de La Paz.
El idioma que habla es el inglés.
Los deportes que practica son el fútbol y fútbol de salón
En cuanto a la música no tiene preferencia.
Su lectura preferida se desarrolla en torno a los temas jurídicos y literatura latinoamericana.

"La ficción es lo característico de la actividad humana. Somos animales simbólicos que hemos inventado un mundo de símbolos"

Enrique Anderson Imbertna
(nacido en 1910)
escritor argentino.

HADDA
BORGOA LA FORCADA

Nació en la ciudad de La Paz, el 1 de marzo de 1970.
Padres: Raúl Borgoa Verástegui y Nelly La Forcada Melean.
Esposo: Javier Tapia Gutiérrez.
Estudió en el Colegio Santa Teresa de la ciudad de La Paz.
Realizó su Post Grado en Derecho Tributario y en Derecho Empresarial en la Universidad Andina Simón Bolivar.
Trabajó en el Estudio Jurídico Abogados Asociados.
Pertenece al Ateneo Femenino, Mesa Redonda Panamericana.
Fue distinguida con Mención Honrosa Trabajo de Investigación y recomendación para su publicación.
Los idiomas que habla son el inglés, francés y portugués.
Su pasatiempo favorito es la poesía.
La música de su agrado es la clásica, la ópera y la instrumental.
Su lectura preferida se desarrolla en torno a la poesía.
Como dato complementario podemos indicar que hizo las publicaciones del Trabajo de Investigación Odontología Forence y su incorporación al Sistema Judicial Boliviano.

HECTOR MARCELO
BORDA OVIEDO

Nació en la ciudad de Oruro el 10 de noviembre de 1967.
Padres: Fernando Borda Leaño y Elvira Oviedo.
Estudió en el Colegio Don Bosco de la ciudad de La Paz, su formación académica superior la realizó en la Universidad Mayor de San Andrés donde obtuvo el título de Cirujano Dentista.
Trabajó en Seguros Club Bolivar.
Pertenece a el Colegio de Odontólogos.
Entre su pasatiempo está la interpretación musical.
La música de su agrado es variada.
Su lectura preferida se desarrolla en torno a los temas de ensayo.

EDUARDO BRACAMONTE ESTIVARIZ

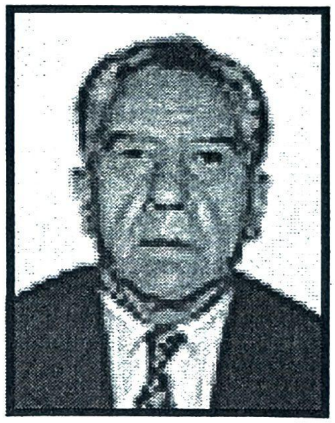

Nació en la ciudad de Potosí el 2 de noviembre de 1929.
Padres: Donato Bracamonte y Alcira Estivariz.
Esposa: Martha Velasco del Castillo.
Hijos: Eduardo, Martha, Gustavo Andrés y María Paula.
Nietos: María Daniela, Ignacio Andrés, Juan Pablo, José Daniel, Mateo, Sergio, Eduardo.
Estudió en los Colegios: Bolívar de la ciudad de Oruro y Pichincha de la ciudad de Potosí. Su formación académica la realizó en la Universidad Tomás Frias donde se graduó como Licenciado en Ciencias Políticas Sociales.
Realizó estudios de especialización sobre Desarrollo Social en el Convenio IBEAS.
Los principales cargos que ocupó fueron: Director Ejecutivo de IBEAS, Director del Centro de Promoción Social, Consultor de Catholic Relief Services - Bolivia, Director Freedom From Hunger, Presidente Nacional ONG's (FENASONES). Vice Ministro de Microempresas. Catedrático de Derecho Político, Sociología Boliviana en la Universidad Católica Boliviana y Director de CIADI.
Pertenece al Colegio de Abogados, Asociación de Desarrollo Sostenible, Pro Vida, Catedrático de la Universidad Católica Boliviana.
Fue condecorado por la Honorable Alcaldía Municipal de La Paz Precea Pedro Domingo Murillo.
Los deportes que practica son el raquet y la caminata.
La música de su agrado es la clásica.
Su lectura preferida se desarrolla en torno temas políticos y sociales.

"El progreso consiste én el cambio"

Miguel de Unamuno (1864-1936), escritor español.

WALDO BRAVO PEÑARANDA

Nació en la ciudad de Potosí el 31 de octubre de 1954.
Padres: Crecencio Bravo y Clementina Peñaranda.
Esposa: Mercedes Iporre
Hijos: Gabriela, Claudia, Beatriz, Carolina, Alvaro y Wilson.
Nietas: Tesa y Jane.
Obtuvo los títulos de Licenciado en Ciencias de la Información, Profesor en Ciencias de la Comunicación Social, Doctor en Psicología y Masterado en Psicología. Se desempeña como Psicólogo Clínico,
Los principales cargos ocupados fueron:
Director de la American National University, Catedrático de la Universidad John Kennedy en Buenos Aires - Argentina, Director de la Revista "El Mundo de la Psicología", Creador y Conductor del Programa "El Mundo de la Psicología" que se difunde a través de los medios de la comunicación social.
Fundador de la organización que propicia cursos de temas múltiples sobre la base del amor, Especialista en tratamiento de enfermedades nerviosas de origen psicológico.
Pertenece al Rotary Club Internacional, Fundación el Mundo de la Psicología Consultorio privado para el tratamiento de cuadros psicológicos".
Sus pasatiempos favoritos son la lectura, la música y el canto.
El deporte que practica es el fisicoculturismo.
Para la música no tiene preferencia le gusta todo en general.
Su lectura preferida se desarrolla en torno al género científico y didáctico.

"Se dice que el tiempo es un gran maestro; lo malo es que va matando a sus discípulos"

Héctor Berlioz (1803-1869) compositor francés

NANCY BUSTILLOS DE ALTUZARRA

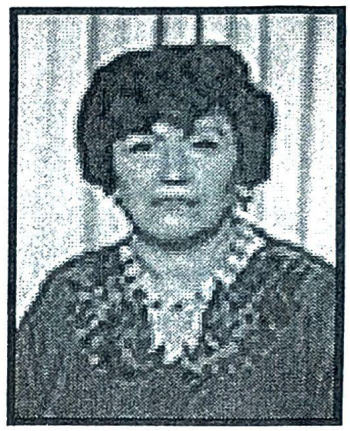

Nació el 22 de enero de 1950.
Padres: Edda Burgoa y Carlos Bustillos.
Hijos: Giovanni, Marita, Milenka, Nano, Daniel y Julio.
Estudió en el Liceo de Señoritas Oruro.
Obtuvo el título de Licenciada en Derecho.
Realizó estudios de especialización en Derecho Penal en la Universidad Católica de Chile.
Cargos ocupados: Juez en Materia Civil, Penal y Familiar.
Juez de Partido de Sustancias Controladas.
Pertenece a la Corte Superior de Distrito y al Colegio de Abogados.
Fue reconocida por la Carrera Judicial.
Habla el idioma inglés.
Sus pasatiempo favorito es la lectura.
El deporte que practica es la gimnasia.
La música de su agrado es la clásica.
Su lectura preferida se desarrolla en torno a los clásicos.

"La moda es un paradógico fenómeno social: su éxito anuncia ya su caída, su consagración, sus funerales"

Lola Gavarrón
(nacida en 1951)
periodista españóla

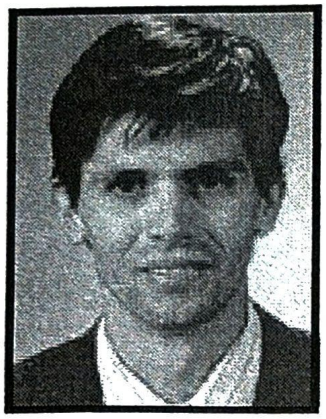

CARLOS ROBERTO CALASICH SARATE

Nació el 24 de noviembre de 1966.
Padres: Betty Sárate y Roberto Calasich.
Esposa: Sonia Sarmiento.
Hijos: Diego Ignacio y Fabio Mateo.
Estudió en el Colegio San Ignacio de la ciudad de La Paz, su formación académica superior la realizó en la Universidad donde se graduó como Licenciado en Economía. Efectuó cursos de especialización de Productor y Guionista en México DF; Director en la Habana Cuba.
Las principales actuaciones que tuvo fueron: "Bicicleta de los Huanca", "Viaje a Ninguna Parte", "Felicidad".
Pertenece a Canal 7 y Radio Doble 8 Latina.
Fue nombrado Miembro Ilustre de Pucarani.
Los idiomas que habla son el aymara y el inglés.
Los deportes que practica son el alpinismo, esqui, y paracaidismo.

JUAN PABLO CALVO CUELLAR

Nació en Sucre el 15 de enero de 1957.
Padres: Myriam Cuéllar Suárez y Benjamín Calvo Paz.
Esposa: Elizabeth Aranibar Guerrero
Hijos: Juan Pablo, Daniela, María Helen.
Estudió en el colegio Winston Churchil High School - U.S.A. El título académico lo consiguió en Buenos Aires Argentina como Ingeniero Civil.
Los cargos que ocupó: Presidente Ejecutivo Fábrica Boliviana de Vidrios, Vice Presidente Directorio de TELECEL.
El idioma que habla es el inglés. Entre sus pasatiempos está el fútbol que actualmente lo sigue practicando.
Sobre la música y la lectura no tiene preferencia le gusta todo sin restricción.

ISIDRO CALLIZAYA MAMANI

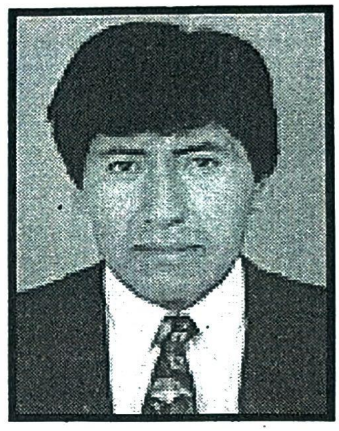

Nació en la ciudad de La Paz el 15 de mayo de 1967
Padres: Cristina Mamani Salcedo y Claudio Callizaya H.
Estudió en el Colegio Juan Capriles de la ciudad de La Paz, su formación académica la realizó en la Universidad Mayor de San Andrés donde se graduó como Ingeniero Agrónomo.
Realizó su Maestría sobre Gestión de Recursos Naturales Renovables y Medio Ambiente énfasis en impacto ambiental en Mérida - Venezuela.
Los principales cargos que ocupó fueron Investigador Agrícola Ambiental en el Instituto Boliviano y Tecnología Nuclear del Ministerio de Desarrollo Sostenible y Planificación; Coordinador de Proyectos del Programa Nacional de Ganadería de Forrajes en el Ministerio de Desarrollo Económico; Docente en la Universidad Tecnológica Boliviana; Extensionista en CORDEPAZ.
Actualmente se desempeña como Docente de Ecología de la Universidad Mayor de San Andrés.
Los idiomas que habla es el aymara y el portugués.
Sus pasatiempos favoritos son leer, escribir, bailar y navegar por internet.
El deporte que practica es el fútbol.
La música de su agrado es la romántica.
Su lectura preferida se desarrolla en torno a los temas relacionados con el Medio Ambiente y Planificación, y los temas sociales.

"Es el cambio, no el amor, lo que hace avanzar al mundo. El amor solo lo mantiene habitado"

Anónimo

CEDRIC CAMUS

Nació el 12 de diciembre de 1972.
Padres: Jacky Camus y Nadine Camus
Estudió en el Lycée Aubanel (Avignon- Francia), tiene su licencia en Marketing internacional. Representante de agencias de Turismo. Es licenciado en marketing. Tiene especialización en guía de montaña y especialista en trekking. Ocupó cargos en la Organización de expediciones de Aventura en Bolivia de los Andes a la Amazonía, alta Montaña, trekking, rafting. Pertenece a las instituciones: Adventura Expeditions; Turismo de Aventura; Llajta Tours (La Paz). Tiene diploma de honor en expediciones.
Los idiomas que habla son el inglés y francés. Sus pasatiempos favoritos son el deporte en las montañas, viajar y leer. Los deportes que practica son el esquí de nieve, vela, alta montaña. La música de su agrado es la salsa. Su lectura favorita son los libros franceses, la historia. Le gusta explorar lugares desconocidos

---

PEDRO CANAZA KUNO

Nació en la ciudad de La Paz el 22 de febrero de 1969.
Padres: Juana Kuno y Mario Canaza.
Estudió en el Colegio Nacional Bolívar de la ciudad de La Paz. Se graduó como Abogado en la Universidad Mayor de San Andrés. Posteriormente realizó cursos de Programación en Computación en el Instituto Arrieta.
Los principales cargos que ocupó fueron: Funcionario en la Corte Superior de Distrito en Materia Penal, Familiar, Trabajo, Seguridad Social, y Civil; Funcionario de CORDEPAZ; Asesor Legal de la Prefectura del Departamento de La Paz; Asesor Legal de la Honorable Alcaldía de La Paz. Presidente de las Juntas Vecinales Zonales.
Es miembro del Ilustre Colegio de Abogados de La Paz. Fue distinguido por el Servicio Legal de Derechos Humanos. Sus pasatiempos favoritos son el fútbol y la computadora. El deporte que practica es el fútbol de salón. La música de su agrado es la ópera y la samba argentina. Su lectura preferida se desarrolla en torno a los temas relacionados con lo jurídico.

JOSE CARLOS CAMPERO NUÑEZ DEL PRADO

Nació en la ciudad de Santa Cruz el 24 de febrero de 1971.
Padres: Javier Campero Paz y Beatriz Nuñez del Prado Vaca.
Esposa: María Verónica Paravicini Cortéz .
Estudió en el Colegio San Ignacio de Loyola y Southmont High School. Su formación académica superior la realizó en la Universidad Católica Boliviana donde obtuvo el título de Licenciado en Economía.
Realizó estudios de Maestría en Gestión y Políticas Públicas; Post grado en Doble Tributación Internacional y Comercio Exterior.
Actualmente se desempeña como Profesor Adjunto del Programa de Maestrías para el Desarrollo de la Universidad Católica Boliviana.
Entre los principales cargos que ocupó:
Asesor de Política Energética; Jefe de Presupuesto de la Administración Central ; Consultor de Naciones Unidas en Doble Tributación Internacional y Comercio Exterior.
Pertenece a la Sociedad de Análisis de Políticas Publicas; Sociedad de Excelencia Académica "Alfa, Sigma y Omega".
Obtuvo Distinción Académica en la Maestría - Mención Honorífica de "Distinción". House Page - Indiana House of Representatives.
El idioma que habla es el inglés.
Entre sus pasatiempos está la lectura, el estudio y pasar momentos con la familia.
Los deportes que practica son el golf, tenis y fútbol.
La música de su agrado es la clásica y moderna.
La lectura que prefiere se desarrolla en torno a la ciencia ficción y New Age.
Entre los datos de complementarios podemos decir que la investigación de su preferencia está relacionada con la Participación Popular.

GABY ESPERANZA CANDIA PEREIRA

Nació en la ciudad de La Paz el 19 de diciembre de 1958.
Padres: Gral. Mario Candia Navarro(†) y Gaby Pereira Vda. de Candia.
Esposo: Marcelo Mercado Lora.
Hijas: Gabriela y Camila.
Estudió en el Colegio Sagrados Corazones de la ciudad de La Paz, su formación académica la realizó en la Universidad Católica Boliviana, de la misma ciudad, donde se graduó como Licenciada en Economía.
Realizó estudios de especialización consiguiendo la Maestría en Economía en la Universidad de Columbia, New York, Estados Unidos.
Los principales cargos ocupados fueron:
Jefe de División Análisis Macroeconómico en el Ministerio de Planeamiento, Jefe de División Análisis Macrosectorial en el Ministerio de Planeamiento; Directora Ejecutiva en el Ministerio de Hacienda y D.E. Secretaría Nacional de Hacienda, Presidenta del Honorable Consejo Municipal de La Paz, Alcaldesa Municipal de la Ciudad de La Paz.
Fue distinguida como Líder de los Jóvenes Cámara Junior, Bolivia; Oficial al Mérito Policía Nacional; Diosa Themis Fundación de Abogados de Colombia y otros.
Los idiomas que habla son el inglés y francés.
El deporte que practica es el hipismo.
La música de su agrado es la clásica.
No tiene preferencias en la lectura.

"Valiente es aquel que no toma nota de su miedo"

George Patton (1885-1945)
general estadounidense

MIGUEL ANGEL CARAZAS HURTADO

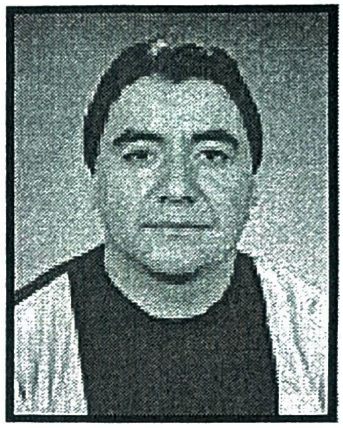

Nació en la ciudad de Oruro el 31 de mayo de 1962.
Padres: Walter Carazas Collao y Nelly Hurtado Gonzales.
Estudió en el Colegio San Antonio de Padua de la ciudad de La Paz, egresó de la Facultad de Derecho.
Los principales cargos ocupados fueron:
Consejal Titular por la Segunda Sección Provincia Loayza, Candidato en la últimas elecciones generales para Diputado Uninominal 1997.
Pertenece a la Asociación de Automovilismo Deportivo de La Paz, y a la Federación Boliviana de Automovilismo (FEBAD) como piloto, Ex jugador de Fútbol de la Liga Profesional de Bolivia, Selección de Futsal La Paz.
Fue puntero en el Ranking Departamental de Automovilismo.
Los idiomas que habla son el inglés y el francés.
Su pasatiempo favorito es el motocross.
El deporte que practica es el fútbol.
La música de su agrado es la romántica.
Su lectura preferida es de acción.

"Ciertos libros parecen haber sido escritos no para aprender de ellos, sino para que se reconozca lo que sabía su autor"

Johann Wolfgang von Goethe
(1749-1832)
escritor alemán.

EVERTT WALTER CARAZAS HURTADO

Nació en la ciudad de La Paz el 11 de Febrero de 1966.
Padres: Walter Carazas Collao y Nelly Hurtado Gonzáles.
Esposa: Pamela Trujillo.
Estudió en el Colegio San Antonio de Padua de la ciudad de La Paz, su formación académica superior la realizó en la Universidad Católica Boliviana donde se graduó como Licenciado en Economia.
Realizó estudios de Maestria en Gestión y Politica Pública en la Universidad Católica Boliviana.
Los principales cargos ocupados fueron: Administrador del Hotel Sapahaqui (1986 - 1989); Asesor Económico de la Honorable Alcaldía Municipal de Sapahaqui (1994 - 1995); Jefe de Operaciones en Administración de Tambo Quemado de la D.G.A.
Actualmente se desempeña como Funcionario de las Naciones Unidas de la D.G.A.
Pertenece a Asociación Paceña de Motocross, actualmente es Presidente, Asociación de Motociclismo Deportivo de La Paz.
Fue Sub Campeón Departamental de Motociclismo año 1989.
El idioma que habla es el inglés.
El deporte que practica es el motocross.
La música de su agrado es la romántica y la tropical.
Su lectura se desarrolla en torno a la economía y la ficción.
Como datos complementarios podemos indicar que es Copropietario del Hotel Sapahaqui, durante la gestión 1996 ocupó la cartera de Secretario General en la Federación Boliviana de Motociclismo y fue Miembro de la Comisión del Iº Congreso Latinoamericano de Motocross en La Paz 1995.

"Muy pronto en la vida es demasiado tarde"

Marguerite Duras (nacida en 1914) escritora francesa

ROSARIO ELENA CARAZAS HURTADO

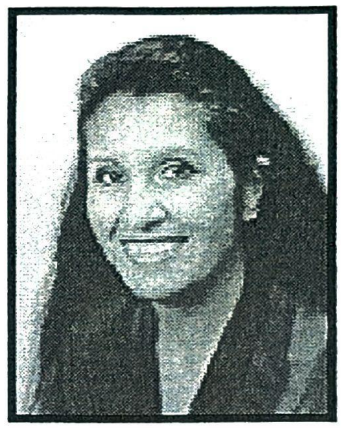

Nació el 24 de febrero de 1959.
Padres: Walter Carazas Collao y Nelly Hurtado Gonzáles.
Hija: Maya Méndez Carazas.
Estudió en los Colegios Inglés Católico, Sagrados Corazones e Instituto Bancario.
Actualmente es Profesora de Danzas Folklóricas "Conadanz". Administración Hotel Sapahaqui. Es estudiante de la Carrera de Turismo de la Universidad Mayor de San Andrés.
Los principales cargos que ocupó fueron:
Directora de la Compañia Nacional de Danzas, Ayudante y Asistente de Danzas Folklóricas, Ayudante de Cátedra en el Ballet Folklórico Nacional.
Pertenece a varias Instituciones Culturales.
Obtuvo varios Certificados como participante en diferentes países Latinoamericanos, en Folklore Nacional.
El idioma que habla es el francés.
Su pasatiempo favorito es armar o diseñar coreografías.
La música de su agrado es la clásica y la romántica.
Su lectura preferida es de turismo y novelas.
Como dato complementario podemos indicar que realizó varios viajes a Europa en representación de Bolivia dando a conocer nuestro folklore, también colaboró en la Realización y Dirección del Video Policromías.

"Con el amor no se juega. Hay muchos que empiezan por broma y terminan quemándose"

Carlo Dossi
(1849-1910)
Escritor y diplomático italiano

NIVIA SONIA CARDENAS DE CORDERO

Nació en la ciudad de Oruro el 28 de septiembre de 1944.
Padres: René Cárdenas Ríos y Marina Salazar de Cárdenas.
Esposo: Mario Cordero Miranda.
Hijos: Pilar, Sonia, y Patricia.
Nietos: Marianita y Javier Rodrigo.

Estudió en el Colegio Santa Ana de la ciudad de Oruro, se graduó como Licenciada en Derecho y Ciencias Políticas.
Realizó su especialización en Información Criminológica en la Universidad de Carabobo, Venezuela; Seguridad Social en el Colegio de Abogados de La Paz; Diplomado Superior en Derechos del Niño y políticas sociales para la infancia y adolescencia en la Universidad Franz Tamayo de la ciudad de La Paz.
Los principales cargos ocupados fueron:
Defensor de los pobres en la ciudad de La Paz; Fiscal de Instrucción en lo Civil y de Familia; Fiscal de Partido en lo Civil y de Familia; Fiscal a.i. de Distrito en lo Civil y Familia; Fiscal en Materia Civil, Familia y Menor. Fiscal Tutelar del Menor.
Pertenece a la Confederación Nacional de Profesionales de Bolivia; Colegio Nacional de abogados; Ilustre Colegio de Abogados de La Paz; Asociación de Mujeres Profesionales Universitarias de La Paz; Federación Boliviana de Mujeres Profesionales Universitarios; Federación Latinoamericana de Mujeres Profesionales Universitarias.
Los idiomas que habla son el aymara y el quechua.
La Música de su agrado es el folklore nacional, tangos, boleros y clásica.
Su lectura preferida se desarrolla en torno a los temas jurídicos, novelas, cuentos cortos y narrativa.
Como dato complementario podemos indicar que fue nombrada Secretaria de Hacienda de Colegios Fiscales, Secretaria de Actas de la Federación de Mujeres Profesionales Universitarias, Secretaria de la Comisión IV del III Congreso de la Confederación Latinoamericana de Profesionales.

ARMANDO CARDOZO GONZALES

Nació en la ciudad de La Paz el 15 de enero de 1928.
Padres: Nicasio Cardozo y Arminda Gonzales de Cardozo.
Esposa: Mónica Sequeiros Lordemann.
Hijos: Cristina, Armando, Consuelo, María de la Paz y Juan Pablo.
Realizó sus estudios en el colegio San Calixto de la ciudad de La Paz. Obtuvo el Magister en Agricultura (IICA, Costa Rica); Universidad Rural de Brasil; UTAH State University, Maestría en Nutrición Animal y Doctorado en Fisiología Animal.
Los principales cargos ocupados fueron: Director General del Ministerio de Agricultura; Gerente General del Instituto Boliviano de Fomento Lanero; Representante del IICA en Ecuador y Colombia; Director General del Instituto Boliviano de Tecnología Agropecuaria; Vice presidente de la Academia Nacional de Ciencias de Bolivia.
Actualmente desempeña funciones como Ingeniero Agrónomo; Asesor de la carrera de Ingeniería Agronómica (EMI) y Academia Nacional de Ciencias de Bolivia.
Pertenece a la Academia Nacional de Ciencias; Asociación Boliviana de Producción Animal; Liga de defensa del Medio Ambiente (LIDEMA) Asociación Pro Defensa de la Naturaleza, (PRODENA).
Obtuvo la distinción como Doctor Honoris Causa de la Universidad Mayor de San Simón; fue condecorado como ciudadano Ilustre de La Paz; Illimani de Oro del Rotary de La Paz; Mérito de Honor Congreso Mundial de Camélidos.
Los idiomas que habla son el inglés y el portugués. El tipo de lectura que prefiere se relaciona a su especialidad.

"Cuando apuntas con el dedo recuerda que otros tres dedos te señalan a tí"

Proverbio Inglés

FERNANDO ALVARO CAREAGA OLAECHEA

Nació en la ciudad de La Paz el 8 de Septiembre de 1972.
Padres: Humberto Careaga y Blanca Olaechea.
Salió bachiller del colegio Domingo Savio.
Obtuvo su Título Académico de Licenciado en Arquitectura, en Provisión Nacional.
El idioma que habla es el inglés.
Sus pasatiempos son la computadora e interpretación de instrumentos musicales.
Los deportes que practica son el voleyball, fútbol, fulbito, natación.
La música de su agrado la melódica y tranquila.
El tipo de lectura que prefiere es la de arquitectura.

PATRICIA MARIA TERESA CAREAGA OLAECHEA

Nació en la ciudad de La Paz el 21 de octubre de 1970.
Padres: Humberto Careaga Maldonado y Blanca Olaechea.
Esposo: Ramiro Rodrigo Escobar Zambrana.
Hijo: Rodrigo Andrés.
Estudió en el Colegio Franco Boliviano de la ciudad de La Paz. Su formación académica la realizo en la Escuela Militar de Ingeniería (EMI) donde se graduó como Ingeniero Comercial, posteriormente estudió en el Centro Boliviano Americano donde obtuvo el título de Proficiency in English Language.
Los principales cargos que ocupó fue de Asistente de Negocios y Evaluador de Cartera, ambos en el Banco Mercantil. Fue distinguida con el galardón de Honor's List in Galveston College, en Galveston, Estados Unidos.
Los idiomas que habla son el inglés y el francés. El deporte que practica es el voleyball. La música de su agrado es la latina. Su lectura favorita se desarrolla en torno a las obras de Gabriél García Márquez e Isabel Allende.

JOSE JORGE CARRASCO ROSSO

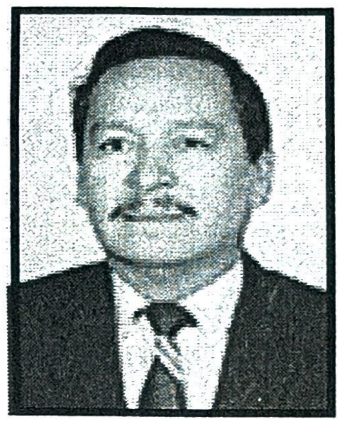

Nació en la ciudad de Sucre el 14 de junio de 1936.
Padres: Arturo B. Carrasco Capriles y Julia Rosso Ossio.
Esposa: Ana María Gamarra.
Hijos: Jorge, Juan Carlos, Gonzalo, Fernando y Lourdes.
Estudió en el Colegio Sagrado Corazón de la ciudad de Sucre, se graduó como Médico Cirujano. Realizó cursos de especialización en el Hospital Servidores do Estado Río de Janeiro (1968-1970); Clínica Universitaria Navarra de Pamplona, España.
Los principales cargos que ocupó fueron: Caja Petrolera de Seguridad Social CPSS, Corporación Minera de Bolivia COMIBOL. Es miembro de Medicentro.
Los idiomas que habla son el quechua, portugués e inglés. La música de su agrado son la clásica y la lírica. Su lectura preferida se desarrolla en torno a los temas de historia y geografía.

REYNALDO RAUL CARRASCO QUINTANA

Nació en la ciudad de La Paz el 26 de septiembre de 1960.
Padres: Raúl Carrasco y Olga Quintana.
Sus estudios los realizó en el Colegio San Calixto. Obtuvo Licenciatura en Finanzas, Maestría en Finanzas, Licenciatura en Marketing y en Administración.
Los cargos que ocupó fueron: Asesor del Banco Mundial Sector Telecomunicaciones; Director de Administración y Finanzas "Puente de Brocesville TX", Departamento de Comercio de los Estados Unidos; Director de Asuntos Públicos en la Superintendencia de Telecomunicaciones.
Las Instituciones a las que pertenece son a Rotary La Paz-Sur y Masonería. Fue distinguido como mejor alumno de la Carrera de Finanzas en la Universidad de Texas.
El idioma que habla es el inglés Su pasatiempo favorito es participar en la danza de los caporales. La música que prefiere es la nacional, jazz y clásica. Su lectura preferida está en torno al drama.

LUIS
CARVAJAL VERA

Nació en Calamarca, La Paz.
Esposa: Betty Cordero de Carvajal
Hijos: Roxana, Isabel, José Angel y Juan Carlos.
Nietos: Mariel, Adriana, Ernesto y Rodrigo.
Estudió en el Seminario San Gerónimo y el Colegio Nacional Germán Busch, su formación académica la realizó en la Universidad Técnica de Oruro donde se graduó como Licenciado en Derecho y Ciencias Políticas.
Los principales cargos que ocupó fueron: Oficial Mayor de la Honorable Alcaldía de Oruro; Agente Fiscal en la ciudad de La Paz; Juez Instructor de las Provincias Aroma y Loayza; Juez Instructor de La Paz, Juez Registrador de Derechos Reales; Vocal de la Corte de Distrito; Conjuez de la Corte Nacional de Trabajo.
Es miembro del Ilustre Colegio de Abogados, donde fue: Vocal, Vicepresidente del Tribunal de Honor, Vicepresidente del Directorio Ejecutivo y Presidente.
El deporte que practica es el ajedrez. La música de su agrado es la folklórica. Su lectura preferida se desarrolla en torno a los temas de historia y cultura general.

FERNANDO
CARVAJAL OVIEDO

Nació en la ciudad de La Paz el 1º de enero de 1963.
Padres: Federico Carvajal y Ruby Oviedo.
Hijas: Amalia, Pamela y Vanessa.
Realizó sus estudios en el colegio La Salle de La Paz. Egresó en Arquitectura y Auditoría en la Universidad Mayor de San Andrés. Se especializó en Administración Curricular y Pedagogía Especializada en Educación Superior.
Ocupó cargos principales de Director de Estudios y Docente Catedrático de la Universidad.
Obtuvo el diploma al Mérito Académico.
Pertenece a Centros de Enseñanza Superior.
Su pasatiempo es la música. El deporte que practica es el basket y el fútbol. La música de su agrado es la romántica. Entre la lectura que prefiere están las obras clásicas.

LEONARDO HERNAN CASTRO RIOJA

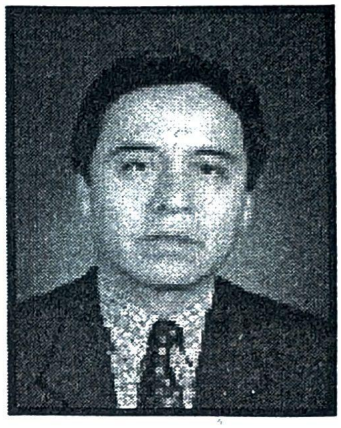

Nació en la ciudad de La Paz el 13 de enero de 1955.
Padres: René Castro del Pozo y Hilda Rioja Padilla.
Esposa: María Cárdenas Ardiles.
Hijos: Gabriél Ernesto, María Alejandra y Daniela Andrea.
Estudió en el Colegio San Ignacio de la ciudad de La Paz.
Su formación académica superior la realizó en Licenciatura en Informática, título obtenido en West Virginia Tech, Estados Unidos.
Realizó cursos de especialización en Redes en Lowel Ma. USA; Bases de Datos en UPSA-Bolivia.
Los principales cargos ocupados fueron:
Jefe de Análisis y Programación en COBEE Bolivia; Gerente de Sistemas en SISTECO de Santa Cruz, Bolivia; Gerente Nacional de Organización y Métodos en SISTECO Bolivia; Gerente Nacional de Sistemas en Hansa Ltda.; Catedrático de la UPSA-Bolivia; Catedrático de la Universidad Gabriél Rene Moreno de la ciudad de Santa Cruz.
Pertenece a la Asociación de Profesionales en Informática (API) de Santa Cruz, Presidente de la Asociación Departamental de natación de La Paz, Centro de Estudios Sol de Occidente.
El idioma que habla es el inglés.
Su pasatiempo favorito es navegar por internet.
Los deportes que practica es el footing, raquet, natación, ciclismo y caminata.
La música de su agrado es la clásica y rock de los 60 y 70.
Su lectura preferida se desarrolla en torno a ciencia ficción y clásica.
Como datos complementarios podemos indicar que pone mucho énfasis en capacitación y educación, así como al desarrollo de redes, introducción de tecnología y manejo de proyectos de envergadura.

JUANA MARGOT CAVERO CONTRERAS DE ROJAS

Nació en la ciudad de Andahuaylas en la República del Perú el 8 de febrero.
Padres: Ismael Cavero M. y Natividad Contreras de Cavero.
Esposo: David Vicente de Rojas Silva
Hijos: Christian Xavier, Hiram Alexis y Dorian Amílcar.

Estudió en el Colegio El Carmelo de la ciudad de Cuzco - Perú, su formación académica la realizó en la Universidad Nacional de San Antonio Abad del Cuzco, obteniendo el Primer Título en Provisión Nacional de la Universidad Mayor de San Andrés de La Paz.
Realizó cursos de especialización en Museografía y Museología, su Maestría en Educación Superior y Desarrollo en CIDES Universidad Mayor de San Andrés.
Los principales cargos ocupados fueron: Catedrática en las Universidades: Mayor de San Andrés, Católica Boliviana, del Valle y Santo Tomás; Jefe de Carrera de Bibliotecología y CC. de la Información en la Universidad Mayor de San Andrés; Coordinación y Comisión Oficial de Programas de Licenciatura en las Carreras de Turismo de la Universidad Católica Boliviana y Universidad Mayor de San Andrés.
Pertenece a la Asociación y Sindicato Nacional de Guías de Turismo del Perú; Colegio Profesional de Licenciados en Turismo del Perú; Asociación Boliviana de Guías de Turismo; Consejo Internacional de Museos ICOM Comité Boliviano; Centro de Investigación Antropológica "Tiwanaku" (CEINANTI).
Fue distinguida con Diplomas y Reconocimientos por la Universidad Mayor de San Andrés, Universidad Católica Boliviana y Municipios.
Los idiomas que habla son el quechua y el inglés.
Su pasatiempo favorito es la repostería y culinaria.
Los deportes que practica son la natación y el voleyball.
La música de su agrado es la instrumental y la folklórica latinoamericana.
Su lectura preferida se desarrolla en torno a la científica y misceláneas.
Como dato complementario podemos indicar que publicó varios libros como ser Museología General.

ERNESTO ENRIQUE CAVOUR ARAMAYO

Nació en La Paz el 9 de abril de 1940.
Padres: Ernesto Cavour Mejía y Marina Aramayo.
Esposa: María Antonieta Arauco.
Hijos: Ernesto, Wara, Kantuta e Inti.
Nietos: Winona y Flavia.
Estudió en los Colegios Félix Reyes Ortíz, Nacional Ayacucho y Don Bosco. Su formación académica superior la realizó en el Instituto Arrieta graduándose como Contador Bancario, prosiguió sus estudios en la Normal Superior Simón Bolívar, obteniendo el título de Maestro Normalista.
Realizó cursos de especialización en Música Vernacular Boliviana, siendo reconocido como "El Maestro del Charango".
Integró el Ballet Folklórico (1961), Cofundador de la primera Peña Folklórica "Naira" y del conjunto "Los Jairas" (1966). El Sindicato de Música y Artistas en Variedades le nombró como Artista Profesional desde 1957.
Es Miembro de la Academia Nacional de Ciencias, Miembro de AVAYEN; Miembro de SOBODAICOM; Fundación Cultural "Cavour Aramayo"; Sindicato de Artistas;
Asociación de Inventores de Bolivia; Presidente de la Sociedad Boliviana del Charango (SBC); Secretario de Relaciones Exteriores de SOBODAICOM. Coauspiciador de los Congresos Charanguistas y de los Encuentros Internacionales del Charango.
Actualmente se desempeña como artista, investigador, compositor, musicólogo e inventor de instrumentos musicales. Es Creador y Propietario del Museo de Instrumentos Musicales de Bolivia.
Fue distinguido con el Primer Premio a Solista Instrumental en el Festival de Salta 1965; Plaqueta al Mejor Artista del Año 1975; Condecoración Escarapela de Oro; Condecoración Franz Tamayo en el Grado de Gran Oficial; Medalla de Oro al Mejor Charanguista; le entregaron la Llave de Oro de la Ciudad de Gamagori, Japón. Participó en películas nacionales y cuenta con decenas de discos y CD´s grabados en varios países.
El idioma que habla es el francés.
Su pasatiempo favorito es coleccionar instrumentos musicales y la música de su agrado es la folklórica boliviana.
Su lectura preferida se desarrolla en torno a la antropología, arqueología e historia.

CARLOS CAZURIAGA CAJIAS

Nació en la ciudad de La Paz el 11 de febrero de 1972.
Padres: Carlos Cazuriaga Carrasco y Luz Cajías Bolívar.
Realizó sus estudios básicos en el colegio La Salle de la ciudad de La Paz. Obtuvo títulos académicos de CEIN, CENACO, como Programador en Aplicaciones; de la Universidad Mayor de San Andrés licenciatura en Administración de Empresas. Realizó el Post grado en organización y métodos Universidad Privada Franz Tamayo.
Es Administrador de Empresas; Consultor de pequeñas organizaciones y catedrático de la Universidad Franz Tamayo. Consultor de Recursos Humanos en grandes organizaciones. Fue como auditor de Moreno Muñoz; Oficial de Cuentas Nacional de Valores, Agente de Bolsa. Pertenece a la Asociación de Administradores de la UMSA. El idioma que habla es el inglés. Su pasatiempo favorito es el ejercicio de pensamiento lateral.Los deportes que practica son el raqueta y el wally. La música de su agrado es el pop de los 80`s, la clásica y la salsa. El tipo de lectura que prefiere es la relacionada con la psicología y administrativa.

MARGARITA CAZAS SAAVEDRA

Nació en la ciudad de Potosí el 22 de agosto de 1971.
Padres: Luciano Cazas y Lucía Saavedra.
Hijos: Javier Andrés y Flavia Alejandra.
Estudió en el Colegio Lic. Srta. M. Sucre de la ciudad de Potosí. Se graduó como Trabajadora Social en Potosí.
Fue Facilitadora y Promotora en el Area Rural. Pertenece a la Fundación contra el hambre, Hospital Obrero (Uyuni). El idioma que habla es el quechua. Su pasatiempo favorito es la lectura. La música de su agrado es la folklórica y la variada. Su lectura preferida está en los libros de sociales. Le gusta practicar todo tipo de deportes.

MARIA VIRGINIA CENTELLAS ORTIZ

Nació en la ciudad de La Paz el 15 de mayo de 1953.
Padres: Alejandro E. Centellas y Flavia Ortíz (†).
Hijos: Javier Andrés y Flavia Alejandra.
Estudió en el Colegio Santa Ana de la ciudad de La Paz. Su formación académica superior la realizó en la Universidad Mayor de San Andrés donde se graduó como Médico Cirujano. Diplomada de la Alianza Francesa.
Realizó cursos de especialización sobre Adolescencia y Sexualidad 1988; Colposcopía y Patología Cervical 1985; Especialista en Ginecología y Obstetricia 1984.
Los principales cargos que ocupó fueron: Directora del Centro de Salud El Alto (1980); Médico de Planta del Hospital de Clínicas - Ginecología (1985-1990); Médico de Planta del Hospital San Gabriél (1989-1991); Centro de Orientación Femenina (1992); OMP/OPS (1992-1995). Trabajo en la Caja Nacional de Seguro Maternológico 18 de Mayo (1997-1998).
Es miembro del Colegio de Médicos; Sociedad Boliviana de Ginecología y Obstetricia; Alianza de Médicos; Asociación de Mujeres Profesionales.
Fue distinguida con el nombramiento de Presidente del Comité Organizador de I Jornadas "Adolescencia útil: Generación 2000" en septiembre de 1996.
El idioma que habla es el francés.
Su pasatiempo favorito son las labores manuales.
La música de su agrado es la instrumental semiclásica.
Su lectura preferida se desarrolla en torno a las novelas de Isabel Allende e Irwing Wallace.
Como datos complementarios podemos indicar que realiza trabajos aislados en Pro de los Adolescentes (eventos); responsable de la "Columna X", "Suplemento Chekeo" de La Razón; trabaja en Comunicación, Información, Educación y Consejería en Sexualidad Humana; Medios de Comunicación y personales.

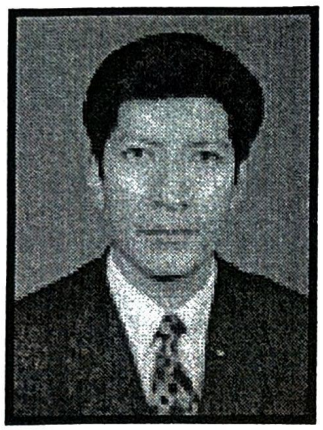

JOSE LUIS CESPEDES VARGAS

Nació en la ciudad de La Paz el 9 de agosto de 1971.
Padres: Rubén Céspedes y Leddy Vargas de Céspedes.
Egresó del Colegio Don Bosco del la ciudad de La Paz. Obtuvo su Licenciatura en Administración de Empresas de la Universidad Católica Boliviana, y Técnico Bursátil.
Cursó la Maestría en Administración de Empresas (MBA).
Sus principales cargos fueron:
Analista Financiero y de Inversiones en Socimer Bolivia y Saxxon Capital S.A.. Sub Gerente Comercial y Operaciones en Metrobol.
Pertenece a Saxxon Capital S. A., a la Universidad Católica Boliviana, al Colegio de Administradores de Empresas.
Obtuvo la distinción de Administrador Excelente Joven del año (1996), otorgado por el colegio de Administradores de La Paz (CADELP).
Habla el idioma inglés.
Los pasatiempos de su preferencia es dar clases, la lectura, ver películas.
Los deportes que practica son el volley ball, fútbol.
Entre la música de su agrado están el rock clásico (Queen), rock´n pop, folklórica, música clásica.
La lectura de su preferencia es la historia, relativas a su profesión y de superación personal.

"Ver lo que tenemos delante de nuestras narices requiere una lucha constante"

George Orwell
(1903-1950)
escritor británico

PATRICIA COLLAZOS BASCOPE

Nació en la ciudad de La Paz el 19 de diciembre de 1951.
Padres: Jaime Collazos España y Blanca Bascopé de Collazos.
Esposo: Jaime Martínez Salguero.
Hijos: Luis Patrick y Luis Paul.
Estudió en el Colegio Santa Ana de la ciudad de La Paz. Su formación académica la realizó en la Reedweed University de Chaleston, Carolina del Sur, Estados Unidos, donde se graduó como Licenciada en Pedagogía.
Posteriormente estudió en la Academia de Ciencias Humanísticas y Relaciones de México, España y República Dominicana. Master en Escuelas a Distancia.
Los principales cargos que ocupó fueron:
Asesora de la Comisión de Gobierno; Régimen Comunal y Migración de la Cámara de Diputados; Directora de Relaciones Públicas del Servicio de Alfabetización y Educación Popular SENALEP; Directora de Prensa del Ministerio de Educación y Cultura.
Es miembro del Centro Cultural 20 de Octubre; Centro Cívico de Bolivia; Centro de Unidad y Progreso Illimani; Confederación Perú-Boliviana de Escritores y Poetas; Sociedad Boliviana de Escritores SOBODE.
Fue distinguida con la Medalla Procer Pedro Domingo Murillo 1997 por el Consejo Municipal de La Paz; Nominada Joven Sobresaliente de Bolivia por la Cámara Junior de Bolivia; Reconocimiento del Presidente de Estados Unidos Ronald Reagan 1987; Condecoración del Consejo Municipal de la ciudad de El Alto 1991; Denominada La Educadora Más Distinguida del Hemisferio 1996 por la Organización de Estados Americanos OEA; Reconocimiento del Presidente Jaime Paz Zamora; el Matutino Ultima Hora la denomina Boliviana Sobresaliente.
El deporte que practica es el ciclismo.
La música de su agrado es la clásica y romántica.
Su lectura preferida se desarrolla en torno a temas de literatura boliviana y poesía.

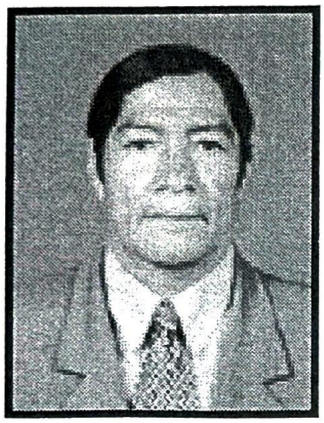

TOMAS CONDORI CAHUAPAZA

Nació en la provincia Larecaja del Departamento de La Paz el 7 de marzo de 1942.
Padres: Manuel Condori y María Cahuapaza Anhcoma.
Hijos: Elizabeth y Pablo.
Estudió en la Escuela Sorajaya.
Realizó estudios en la Escuela Internacional de Paz para Derechos Humanos en Ginebra - Suiza (1986 - 1987).
Los principales cargos ocupados fueron: Representante Nacional ante las Naciones Unidas del Consejo Indio en Sud América CISA, 1er. Lutier en Instrumentos Musicales, Inventor del Charango Doble, Actuación y Asesoramiento en la Película La Nación Clandestina, Actuación en la Película Volver (1966), Actuación en la Película el Retorno del Gringo de Gilbert Faver (1986), Delegado Oficial de Bolivia ante la Organización Mundial de Propiedad Intelectual OMPI y la UNESCO (1982) en Ginebra - Suiza, Realizador de Film de Corto Metraje, Artesano Bordador, Confeccionista de Máscaras, Investigador sobre el Patrimonio Cultural de Pueblos Indígenas, Compositor.
Pertenece a CISA, Parlamento del Pueblo Aymara.
Fue distinguido con el 1er. Premio en Máscaras Folklóricas 1962, Feria de Alasitas en Miniatura 1er. Premio otorgado por el Ministerio de Economía.
Los idiomas que habla son el aymara, alemán y francés.
Su pasatiempo favorito es navegar en internet.
El deporte que practica es la natación.
La música de su agrado es la folklórica.
Su lectura preferida se desarrolla en torno a la historia de los pueblos indígenas aymaras.
Como datos complementarios podemos indicar que es el Fundador del Mercado Artesanal, Organizador de la Liga Deportiva de la Feria de Alasitas (1963 -1967), Fundador de la Fiesta del Gran Poder (1968).

MARIO CORDERO MIRANDA

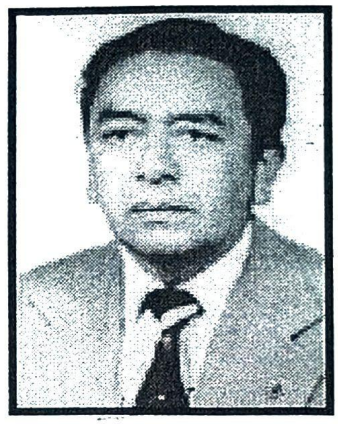

Nació en la ciudad de Tarija el 9 de septiembre de 1937.
Padres: Ramón Cordero Rivas y Maruja Miranda.
Esposa: Sonia Cárdenas de Cordero
Hijas: Pilar del Rocio, Sonia Ximena y María Patricia.
Nietos: Mariana Alejandra y Javier Rodrigo.
Estudió en los Colegios Nacional San Luis de la ciudad de Tarija y Nacional Ayacucho de la ciudad de La Paz. Su formación académica la realizó en la Universidad Mayor de San Andrés, egresó de la Facultad de Derecho, Ciencias Políticas y Sociales.
Los principales cargos ocupados fueron:
Asesor del Consejo Nacional de Vivienda de Fabriles, Constructores y Gráficos; Asesor Comisión Constitución, Justicia y Policía Judicial Cámara de Diputados; Asesor Comando General de la Policía; Consultor Jurídico para la revisión del Código Civil y elaboración del Proyecto Código Proceso Civil; Tribunal Constitucional, Abreviación Procesal, Arbitraje y Conciliación; Decreto de Administación de Bienes Incautados al Narcotráfico; Juez Instructor en lo Civil y en lo Penal (1965-1966); Asesor Jurídico del Programa de Auxilio y Rehabilitación Rural PARR (1971-1973); Conjuez de la R. Corte Superior de Justicia del Distrito de La Paz.
Pertenece al Colegio de Abogados de Bolivia, Colegio de Abogados de La Paz, Presidente de la Academia de Ciencias Jurídicas.
Fue condecorado con la Orden de la Policía Nacional al Mérito en el Grado de COMENDADOR, Condecoración del Colegio de Abogados de Bolivia por participación en la Comisión de Estudios y Reformas Constitucionales.
Los deportes que practican son natación, ciclismo y ajedrez.
La música de su agrado es la clásica, tangos y nacional.
Su lectura preferida se desarrolla en torno a los temas jurídicos.

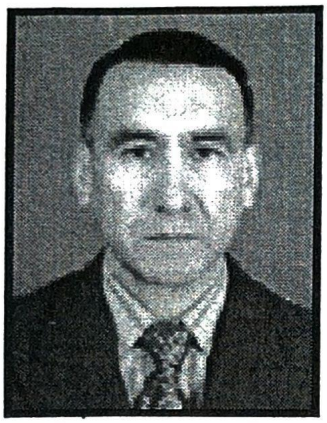

RENE LUIS CORDOVA CARDOZO

Nació en Quillacollo, Cochabamba el 22 de noviembre de 1948.
Padres: Luis Córdova Solíz y María Regina Cardozo Reyes.
Esposa: Silvia Roca de Córdova.
Hijas: Diana y Zorka.
Estudió en los Colegios Papa Pio XII e Insparqui de la ciudad de Cochabamba. Se graduó como Médico Cirujano en la Universidad Boliviana San Simón. Realizó cursos de Especialista en Medicina del Trabajo en el Centro Médico Nacional de México D.F.
Los principales cargos ocupados fueron: Jefe del Departamento Nacional Medicina del Trabajo en la Caja Nacional de Salud, Docente de Post Grado Caja Nacional de Salud, Miembro del Tribunal Médico Nacional Calificador de Incapacidades.
Pertenece a la Caja Nacional de Salud, Presidente de la Sociedad Boliviana de Medicina del Trabajo.
El deporte que practica es el raquet. La música de su agrado es la romántica. Su lectura preferida se desarrolla en torno a los clásicos.

MARCELO ANTONIO CORTEZ DE LA BARRA

Nació en la ciudad de La Paz el 30 de septiembre de 1965.
Padres: Alejandro Cortéz Asport(†) y Mercedes de la Barra.
Estudió en el Colegio Alemán "Mariscal Braun".
Tiene el título de Abogado y se especializó como Operador de Comercio Exterior y Técnico Bursátil.
Es Asesor y Consultor Jurídico de Empresas.
Pertenece al Colegio de Abogados.
Los idiomas que habla son el inglés y el alemán.
Los pasatiempos que tiene es la música y la lectura. El deporte que practica es la natación. La música de su agrado es la romántica latina y rock clásico. Entre la lectura de su preferencia esta todo lo referente al derecho comercial e historia del arte.

BERNARDO CORRO BARRIENTOS

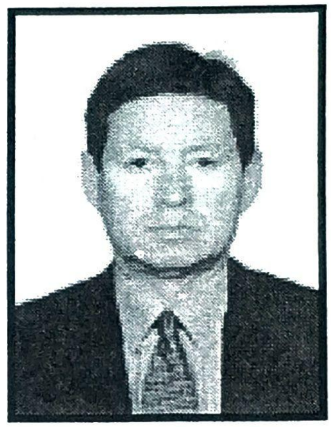

Nació en la ciudad de Cochabamba el 7 de noviembre de 1947.
Padres: José Corro Zambrana y Beatriz Barrientos Arze.
Hijas: Marina y Natalia.
Realizó sus estudios en el colegio La Salle de la ciudad de Cochabamba.
Licenciado en Sociología y Economía, obtuvo la Licenciatura y Maestría en la Universidad de Bordeaux, Francia; Candidato a Doctor en Economía en la Universidad Autónoma de México (UNAM), México.
Se especializó en Comercio Exterior, Política Industrial y Gestión Pública.
Se desempeñó como Oficial de Programas en las Naciones Unidas, Centro América, Tailandia, Camboya, Italia, Madagascar.
Actualmente se desempeña como Sociólogo y Economista.
Es columnista de su especialidad en diferentes periódicos nacionales.
Pertenece a la Asociación de Ex-estudiantes en Francia y Club de Amigos.
Los idiomas que habla son el inglés y francés.
Sus pasatiempos son el cine, lecturas, paseos y la fotografía.
Los deportes que practica son la natación caminatas en montañas y badminton.
La música que le agrada es la clásica y baladas.
El tipo de lectura que prefiere esta relacionada con la economía y la literatura.

"La mitad está hecha cuando tienen buen principio las cosas"

Fernando de Rojas (1465-1541), escritor español

JUAN RODOLFO COLLAO AGUIRRE

Padres: Juan Collao Lugones y Matilde Aguirre.
Esposa: Patricia Amaller.
Hijos: Juan Alejandro, Sergio Andrés, Rodrigo Rodolfo.
Estudió en el colegio San Calixto. Obtuvo su graduación como Médico Cirujano e hizo su especialización sobre Ginecología y Obstetricia.
Fue de Médico de Planta en COSSMIL.
Las instituciones a las que pertenece son:
Colegio Médico; Sociedad de Ginecología y Obstetricia.
El idioma que habla es el inglés.
Los deportes que practica son el raquet, fútbol de salón y ciclismo.
La música de su agrado es el jazz y el new age.
La lectura de su preferencia es la científica y novelas.

JOSE DANIEL CONDEMAITA VENEROS

Nació en la ciudad de Cochabamba el 26 de febrero de 1972.
Padres: Winston Condemaita y Gloria Veneros.
Estudió en el Instituto Bautista Canadiense de la ciudad de La Paz. Su formación académica la realizó en la Universidad Mayor de San Andrés como Ingeniero Comercial, Administración de Empresas y Programación de Sistemas.
Realizo sus estudios de especialización en CIDES - Reformas Estructurales.
Fue Auditor de Sistemas Computacionales.
El idioma que habla es el ingles.
Los deportes que practica son el Fisicoculturismo, esquí.
La música de su agrado es la barroca, impresionista. La lectura preferida se desarrolla en torno a los autores latinoamericanos.
Entre los datos complementarios podemos decir que es interprete superior de piano, Chillan - Chile.

RAQUEL CORS ULLOA

Nació en la ciudad de Tarija el 29 de mayo de 1971.
Padres: Mario Cors López y Enriqueta Ulloa Mealla.
Hija: Raquel Chávez Cors.
Estudió en el Colegio San Bernardo de la ciudad de Tarija, su formación académica la realizó en Instituto AIEP de Santiago de Chile donde Egresó como Técnica en Locución de Radios y Televisión. Psicología en la Universidad Católica Boliviana de la ciudad de La Paz.
Los principales cargos que ocupó fueron Presentadora de Documentales "La Cadena de las Américas" para Europa y México (1991); Coordinadora general de "El Informativo" en Canal 7 TVB (1991-1993); Presentadora de Noticias en el Programa "Amanecer" en canal 11 Red Uno (1993); Gerente Propietaria de la Productora de TV "Progra - visión"; Directora, Productora y Conductora de la Revista Semanal "Q'Mundo" por Canal 6 Cadena ABC (1994-1995) y por Canal 9 TVU en Tarija (1997); Informativista del Noticiero Central en Tarija (1997); Informativista del Noticiero Matinal "Buenos Días País" por ATB (1997-1998).
Fue miembro del Canal 7 Televisión Boliviana (1991); Canal 11 Red Uno (1993); Canal 9 TVU de Tarija (1997); Canal 2 Bolivisión de Tarija (1997); Canal 9 ATB Red Nacional de La Paz (1997-1998).
Fue distinguida en 1989 como Miss Bolivia; Hija predilecta de la ciudad de Tarija con Ordenanza Municipal Nº 180/88; Diploma de distinción por la Universidad Juan Misael Saracho por la Labor Desempeñada en Bien de la Sociedad Tarijeña (1989); Diploma de Honor de Radio Los Andes por la Actividad entre la Juventud Tarijeña (1989); Medalla de Bienvenida Ciudadana por la Municipalidad de Quetzaltenango - Guatemala; Huésped de Honor por el Alcalde Alvaro Arzu en la ciudad de Guatemala (1989); Huésped Ilustre en Paraguay por el entonces presidente Strosner; Hija Predilecta de la Provincia Arce - Padcaya, Tarija (1989).
El idioma que habla es el inglés.
El deporte que practica es el ciclismo.
La música de su agrado es la instrumental, clásica y pop.
Su lectura preferida se desarrolla en torno a los textos de psicoanálisis, biografías y novelas.
Como datos complementarios podemos decir que represento a Bolivia en el Concurso "Miss Universo 1989" en Cancum México donde fue seleccionada para "Miss Fotogénica". Igualmente represento a Bolivia en Guatemala, Paraguay, Miami y Washington D.C. en el desfile Latinoamericano por la Avenida.
También en Washington dió unas palabras en los salones de la ONU como representante boliviana (6 de agosto 1989).

MARIA CECILIA COSTA BENAVIDES

Nació en la ciudad de La Paz el 19 de abril de 1953.
Padres: Luis Fernando Costa Ardúz y Teresa Benavídez M.
Esposo: Luis Rico.
Hijas: María Daniela y Paola Cecilia.
Realizó sus estudios en los colegios Santa Ana y Boliviano Israelita.
Posteriormente realizó su formación superior en la Escuela de Bellas Artes de La Paz; Escuela de Artes de México, en Talleres de Jorge Medina Medina, Talleres de Ramón Pérez Landivar, Master Ceramist, Anaeim, California.
Se especializó en Esmaltes, Curso de Investigación sobre la cerámica Tiahuanacota.
Desempeñó funciones como orientadora en talleres particulares, actualmente es ceramista.
Las exposiciones más importantes que realizó fueron: Galería de Arte de la Embajada Argentina (1984) La Paz; Casa de la Cultura Franz Tamayo (1985); Galería Alfil (1994); Galería de Arte Taipinquiri (1992); Centro Cultural Simón I. Patiño (1995).
Pertenece al Encuentro Latinoamericano de Ceramistas (1995); Galería Taipinquiri (1992); Ceramistas en la Calle (1993-1994); Latinoamericana de la Mujer Artesana (Lima), (1998), Ferias artesanales y artísticas.
Obtuvo el Premio Nacional a la Artesanía (1992); Premio a la Calidad (1994); Medalla a la Calidad (1995).
El idioma que habla es el francés.
Su pasatiempo es la música.
Todo tipo de música es de su agrado.
Entre la lectura que prefiere esta la novela y la poesía.

"Si un negocio te abruma por el principio, comiénzalo por el fin"

Proverbio árabe

EDGAR CUETO ACEBEDO

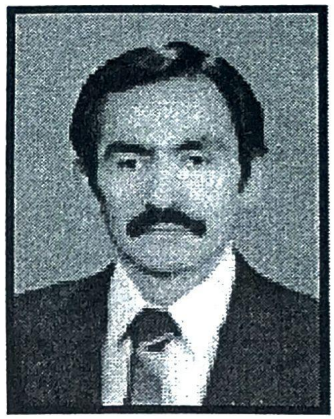

Nació en la ciudad de Sucre el 14 de agosto de 1953.
Padres: Germán Cueto y María Acebedo.
Esposa: Mary Yolanda Torres.
Hijos: E. Antonio, H. Germán, y E. Miguel.
Estudió en el Colegio Don Bosco de la ciudad de Sucre, se graduó como Licenciado en Administración de Empresas.
Realizó cursos de Post Grado en Formulación y Evaluación de Proyectos, Planificación Participativa y Micro Empresas.
Los principales cargos ocupados fueron:
Director Departamental de Chuquisaca Desarrollo Rural, Director de Varias ONG's.
El idioma que habla es el quechua.
Los deportes que practica son el fútbol, basquet y futsal.
La música de su agrado es la nativa y popular.
Su lectura preferida se desarrolla en torno a temas de ciencias sociales, economía y administración.

HERNAN PASCUAL CRUZ LLANOS

Nació en la localidad de Uyuni, Quijarro, Potosí el 22 de febrero de 1958.
Padres: Juan Cruz Yapur e Hilda Llanos Loza.
Estudió en el colegio Nacional Pichincha.
Obtuvo su Licenciatura en Ingeniería Civil, e hizo su especialidad en Ingeniería Sanitaria.
Fue consultor en el Proyecto "Fortalecimiento Municipal".
Gerente Técnico de la Empresa Constructora Abel. Es catedrático de la UMSA, U.C.B.. E.M.I..
Pertenece a la Sociedad de Ingenieros de Bolivia; Sociedad Matemática Boliviana.
Actualmente realiza sus funciones como Ingeniero Civil.

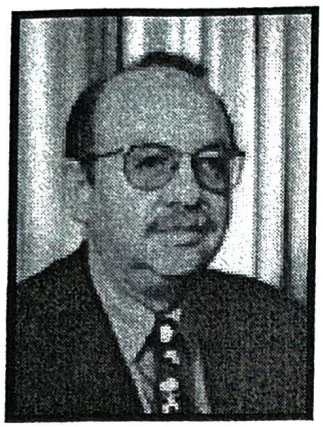

JUAN CARLOS CRUZ VARGAS

Nació en la localidad de Quechisla, Potosí el 23 de diciembre de 1942.
Padres: Félix Cruz y María Luisa Vargas.
Esposa: Eliana Carvajal Centellas.
Hijos: Juan Carlos, Verónica y Alejandro.
Nieta: Noelia Gardeazabal.

Realizó sus estudios en el Instituto Americano, San Calixto y Hugo Dávila.

Su formación académica superior la realizó en la Universidad Mayor de San Andrés, donde se graduó como Médico; Ortopedia Infantil, Hospital Barros Luco T., Santiago de Chile; Ortopedia y Traumatología, Hospital La Santa Casa de Misericordia Sao Paulo-Brasil.

Hizo su especialización en Ortopedia y Traumatología de niños y adultos.

Entre los principales cargos ocupados:

Jefe de Servicio Actual de Ortopedia y Traumatología del Hospital Obrero de la ciudad de La Paz; Traumatología en la Caja Nacional por 24 años.

Actualmente Cumple funciones como Médico Cirujano.

Es miembro del Hospital Obrero y MEDICENTRO.

Los idiomas que habla son el inglés y el portugués.

Entre sus pasatiempos está en Poker.

El deporte que practica es la pesca.

La música de su agrado es la clásica.

La lectura que prefiere es de Charles Dikens.

"La ciencia es el gran antídoto contra el veneno del entusiasmo y la superstición"

Adam Smith (1723-1790), economista inglés

IVAN CUSICANQUI HANSSEN

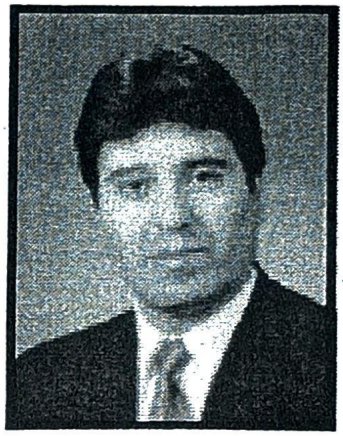

Nació en la ciudad de La Paz el 14 de marzo de 1963.
Padres: Jaime Cusicanqui Salinas y Olga Hanssen Dalence.
Esposa: Roxana Adaros Alcota.
Hijos: Ivan Rodrigo y Diego Ignacio.
Realizó sus estudios en el colegio San Calixto y American School de la ciudad de La Paz.
Obtuvo la licenciatura en Administración de Empresas de la Universidad Mayor de San Andrés de La Paz, posteriormente se especializó en Administración de Recursos Humanos.
Los principales cargos ocupados fueron como Gerente de Recursos Humanos SGS S.A. Sucursal Bolivia y Auditor de Calidad.
Las instituciones a las que pertenece: Colegio de Administradores de La Paz; Asociación de Titulados, Egresados en Administración de Empresas AADE- UMSA; Miembro del Directorio Fundación "HAINI".
Su pasatiempo es disfrutar el tiempo con la familia.
Los deportes que practica son el fútbol y el Wally Ball.
La música de su agrado es la romántica y latina.

"Si la teoría de la relatividad se revela justa, los alemanes dirán que soy alemán, los suizos que soy ciudadano suizo y los franceses que soy un gran hombre de ciencia. Si resulta falsa, los franceses dirán que soy suizo, los suizos que soy alemán y los alemanes que soy judío".

Albert Eistein (1879-1955),
físico estadounidense de origen alemán.

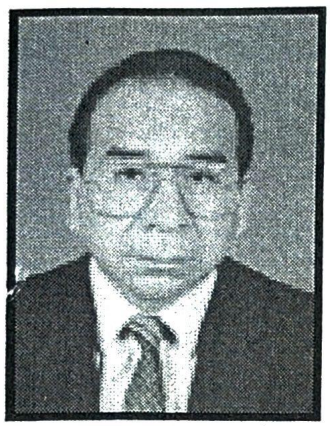

JULIO HERIBERTO CUEVAS LIZARRAGA

Nació en la ciudad de La Paz el 18 de diciembre de 1949.
Padres: Julio Cuevas y Francisca Lizárraga.
Esposa: Daysi Michel Jauregui.
Hijos: Paula, Aracy y Gabriel.
Egresó del colegio La Salle. Obtuvo su título académico de Médico Cirujano, Master en Ciencias con mención en Bioquímica, Maestría en Psicopedagogía en la Universidad San Pablo - Brasil.
Su especialización es el cultivo de células de mamíferos, Diagnóstico Molecular en Oncohematología, Producción masiva de anticuerpos monoclonales, purificación de proteínas de venenos de serpientes.
Los principales cargos ocupados: Jefe de Cátedra de Bioquímica Facultad de Medicina. Ex catedrático de Biología Molecular, Facultad de Farmacia y Bioquímica de la UMSA. Director del Instituto de Investigaciones Biomédicas de la Academia Nacional de Ciencias de Bolivia.
Pertenece a la Asociación Boliviana para el Avance de la Ciencia (ABAC), Sociedad Brasilera de Bioquímica.
Recibió varios premios al Mérito Docente por la Facultad de Medicina y de Farmacia y Bioquímica UMSA.
Los idiomas que habla son el inglés, portugués, aymara.
El deporte que practica es el fútbol.
La música de su agrado es la romántica y el folklor nacional. Entre la lectura que prefiere se encuentra la literatura y filosofía.

"La satisfacción de un momento es la ruina del siguiente"

H.P. Lovecraft (1890-1937), escritor estadounidense

NICOLAS CHAVEZ QUISBERT

Nació el 10 de septiembre de 1963.
Padres: Andrés Chávez Villacorta y María Quisbert Cruz.
Realizó sus estudios en el colegio Simón Bolívar.
Obtuvo la licenciatura en Estadistica de la Universidad Mayor de San Andrés
Obtuvo su post grado en Demografía de la Universidad Mayor de San Andrés; Asistió al VI Curso de Maestría de Formación Docente (CIPIES - UMSA).
Los principales cargos que ocupó fueron:
Consultor Organización de Naciones Unidas (ONU); Proyecto de Fortalecimiento de la Gestión Pública; Muestrista Instituto Nacional de estadística (INE). Catedrático - Consultor de la carrera de Estadística en la UMSA.
Las instituciones a las que pertenece son: la Universidad Mayor de San Andrés; Universidad Católica Boliviana; Escuela Militar de Ingeniería.
El idioma que habla es el inglés.
Sus pasatiempos el cine y las fiestas .
El deporte que práctica es el basket.
La música de su agrado es la clasica-moderna.
La lectura que prefiere es referida a la computación y matemáticas.

"La vida nunca nos depara lo que queremos en el momento apropiado. Las aventuras ocurren, pero no puntualmente"

Edward Morgan Foster
(1879-1970)
escritor novelista y profesor inglés

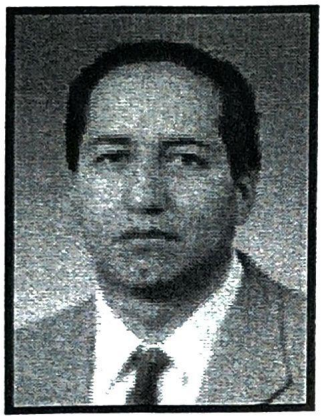

JUAN CARLOS CHAVEZ IPORRE

Nació en la ciudad de Potosí el 20 de septiembre de 1963.
Padres: Jorge Chavez V. y Elvira Iporre de Chávez.
Esposa: Patricia Valverde Soliz.
Hijo: Carlos Jorge Chavez Valverde.
Realizó sus estudios en la escuela Piloto y el Colegio Bolivar de la ciudad de La Paz.
Obtuvo título en Economía de la Universidad Mayor de San Andrés. Se especializó como master en Gestión y Dirección de Empresas en Barcelona España.
Entre los principales cargos ocupados fueron: Gerente Administrativo en Empresas Metalúrgicas; Cordinador de Planificación; Gerente General de Consultoría; Consultor en Planificación.
La institución a la que pertenece es al Colegio de Economistas.
El idioma que habla es el inglés. Los deportes que practica son el Basquet y Raqueta. La Música de su agrado es la clásica. La lectura que prefiere se relaciona con temas científico - técnicos.

HUMBERTO CHAVARRIA IRUSTA

Nació en la localidad de Sica Sica el 24 de noviembre de 1938.
Padres: Melitón Chavarría B. y Cecilia Irusta de Chavarría.
Esposa: Betty Campuzano de Chavarría.
Hijos: Cecilia y Ximena Chavarría C.
Realizó sus estudios en el colegio Ayacucho.
La profesión que actualmente desempeña es la de Abogado. Realizó sus estudios de especialización sobre Derecho Civil , y Derecho de Registros De bienes raíces en Goiania, Brasil.
Uno de los principales cargos que ocupó fue de Fiscal y Juez de Instrucción Penal.
Pertenece al Colegio de Abogados de La Paz.
Fue distinguido con el Reconocimiento al Trabajo (Misión Alianza de Noruega), Bodas de Plata Colegio de Abogados.
El idioma que habla es el Portugués y el Aymara. Entre sus pasatiempos está la lectura. Los deportes que practica son el fútbol de salón, mancuernas y la caza. La música de su agrado es la cristiana y la romántica. Dentro de la lectura que prefiere están las obras contemporáneas de Derecho.

ENRIQUE DAVILA FIGUEROA

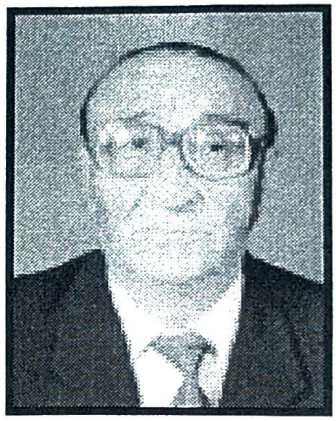

Nació en la ciudad de Potosí el 26 de febrero de 1933.
Padres: Cosme Enrique Dávila Molina y Tomasa Figueroa Ponce de León.
Esposa: Lucinda Días López.
Tiene 5 hijos, 22 nietos y un bisnieto.
Realizó sus estudios en el colegio Pichincha de la ciudad de Potosí y Don Bosco de la ciudad de La Paz. Su formación académica la efectuó en la Normal Superior Simón Bolívar donde graduó como Maestro, luego obtuvo el Título de Periodista en la Universidad Católica de Santiago de Chile.
Los cargos más importantes que ocupó fueron: Oficial Mayor de Cultura en Potosí; Secretario General de la Prefectura; Secretario Ejecutivo Nacional de la Confederación de Maestros Jubilados de Bolivia: Fundador de la Asociación Nacional de Periodistas Profesionales de Bolivia; Secretario Ejecutivo del Sindicato de Trabajadores de La Prensa en Potosí; Presidente de la Asociación de Periodistas Profesionales de Potosí.
Pertenece al Rotary Club; Club Internacional de Potosí; Asociación Internacional de Periodistas; Fundador y Editor de la Revista Viscor 70.
Obtuvo la Medalla Montaña de Plata como Ciudadano Distinguido, fue condecorado con la Pluma de Oro como destacado Comunicador Social, Condecoración de Instituciones Potosinas como Valiente Defensor de Potosí y otras trece condecoraciones.
El idioma que habla es el quechua.
Sus pasatiempos son la lectura, la escritura y escuchar música.
Su deporte favorito es el fútbol.
La música de su agrado es la clásica y la nacional.
El tipo de lectura que prefiere esta relacionada con lo científico y cultural.
Está en elaboración su libro "Memorias de un Jubilado" que muy pronto será publicado.

NELLY MARINA DE LA CRUZ VALDEZ

Nació el 2 de enero de 1938.
Padres: Luis De La Cruz Arias y Natty Valdéz de De La Cruz.
Esposo: Alfonso Palomeque Blacutt.
Hijos: Guadalupe, Alfonso, Ivonne, Patricia, Wendy y Shirley.
Estudió en el Colegio Inglés Católico de la ciudad de La Paz. Se graduó como Abogado.
Diplomada en Altos Estudios Nacionales en la Escuela "Eduardo Avaroa" de las Fuerzas Armadas donde se graduó como Juez Piloto dependiente del Consejo de Reformas Judiciales.
Los principales cargos ocupados fueron:
Notario de Fe Pública; Asesora Jurídica del Ministerio de Educación; Asesora Jurídica de la Honorable Alcaldía Municipal; Vocal de la Reforma Agraria; Juez 1º de Instrucción de Familia; Juez 7º de Partido de Familia; Fiscal del Partido Civil; Juez Electoral . Juez 9º de Partido en lo Civil.
Pertenece al Colegio de Abogados, Centro de Diplomados de Altos Estudios Nacionales, Asociación de Magistrados, Federación Andina de Abogados, Unión de Clubes de Libro, Asociación de Becarios de Estados Unidos de Norte América.
Fue distinguida con la Condecoración "Alto de la Alianza" por el Centro de Diplomados en Altos Estudios Nacionales; Asociación de Magistrados, Diploma al Mérito por la R. Corte Superior de Justicia, Plaqueta por la Asociación de Magistrados, Kantuta de la Amistad por CONIF.
El idioma que habla es el inglés.
Los deportes que practica son la caminata y ciclismo.
La música de su agrado son la clásica y nacional.
Su lectura preferida se desarrolla en torno a las obras de los autores clásicos.

CECILIA
DE BONADONA MERCADO

Nació en la ciudad de La Paz, el 2 de febrero de 1958.
Padres: Adolfo de Bonadona Peña y Lily Mercado.
Hijo: Favián Francisco Vásquez.
Estudió en el Instituto Americano (Amerinst) de la ciudad de La Paz.
Su formación académica superior la realizó en la Universidad Mayor de San Andrés donde se graduó como Licenciada en Sociología.
Se especializó en el campo de Microempresas Asociativas.
Los principales cargos ocupados fuero:
Directora del Fondo Municipal de Desarrollo, FOMDES/ HAM LP; Directora del Fondo de Apoyo a la Participación, FAP; Consultora de Microempresas.
Actualmente se desempeña como Socióloga, Directora del Fondo de Apoyo a la Participación (FAP) del Proyecto DDPC/USAID/B.
Es miembro de la Asociación de Mujeres Profesionales, Elan Vital y del Colegio de Sociólogos.
El idioma que habla es el inglés.
Su pasatiempo es la lectura y el cine.
El deporte que practica el la gimnasia (aeróbicos).
Todo tipo de música es de su agrado.
La lectura que prefiere se desarrolla en torno a las novelas y a la referida con su profesión (política, economía y sociología).

"El perfume anuncia la llegada de una mujer y alarga su marcha"

Coco Chanel
(1883)
modista francesa.

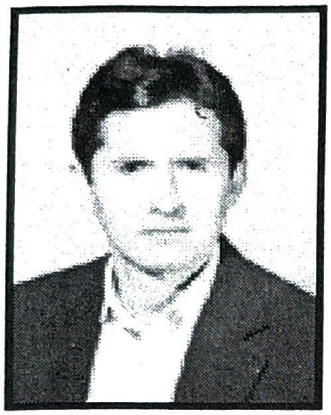

LUIS RIERI DE LA VEGA POLO

Nació en Tipuani, La Paz, el 26 de diciembre de 1958.
Padres: Adalid de la Vega y Alina Polo.
Esposa: M. Eliana Cortes Gallo.
Hijos: Paola Alejandra y Luis Fabián.
Estudió en el Colegio San Luis de la ciudad de Tarija. Su formación académica la realizó en la Universidad Mayor de San Andrés donde se graduó como Técnico Superior en Terapia Física, posteriormente prosiguió con sus estudios en la Universidad Nacional de Córdoba Argentina donde se graduó como Licenciado en Terapia Física.
Realizó cursos de especialización en Electroterapia en Santiago de Chile y Neurofisiología también en Santiago de Chile.
Se desempeña como Terapeuta Físico.
Recibió Certificados por los cursos de especialización que realizó en Chile.
Su pasatiempo favorito es la natación y el fútbol. La música de su agrado es la clásica, romántica y folklórica. Su lectura preferida está en torno a la fisioterapia.

BUDY LAZO DE LA VEGA ROLDAN

Nació en la ciudad de La Paz el 24 de febrero de 1942
Padres: Pastor Lazo de la Vega y Fanny Roldan.
Esposa: Florencia Durán Jordán.
Hijos: Marco, Carlos y Juan Pablo
Estudió en el Instituto Americano de la ciudad de La Paz.
Tiene el Título de Médico Cirujano y se especializó en Educación Superior, Traumatología y Ortopedia.
Los principales cargos que desempeñó fueron: Catedrático de Traumatología en la Facultad de Medicina UMSA, Decano de la Facultad de Medicina, Jefe de la Carrera de Medicina, Rector Interino UMSA, Traumatólogo del Hospital de Clínicas.
Pertenece a la Universidad Mayor de San Andrés, Academia de Medicina, Colegio Internacional de Cirujanos, Sociedad Latinoamericana de Ortopedia y Traumatología.
Habla el idioma inglés. El deporte que practica es el fútbol. La música de su agrado es la clásica y melódica. Su lectura preferida se desarrolla en torno a las novelas y filosofía.

HUGO
DE LA ROCHA NAVARRO

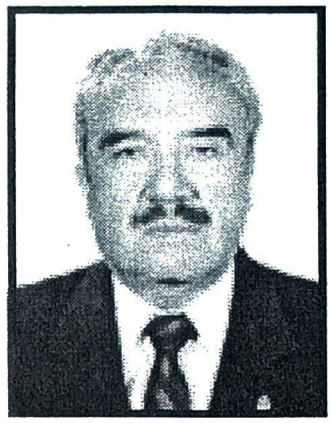

Nació el 14 de julio de 1926.
Esposa: Violeta Hurtado de De La Rocha.
Hijos: Ramiro, Carlos, Hugo, Alvaro, María Angela y Marco Antonio.
Nietos: Quince.
Estudió en el Colegio San Calixto de la ciudad de La Paz. Su formación académica superior la realizó en la Universidad Mayor de San Andrés donde se graduó como Licenciado en Derecho, Ciencias Políticas y Sociales, posteriormente se Diplomó en Altos Estudios Nacionales.
Realizó cursos de especialización en Santiago de Chile.
Los principales cargos que ocupó fueron:
Secretario de Embajada; Cajero de la Embajada en Washington; Encargado de Negocios en Washington, Representante a.i. de la O.E.A. en Bolivia; Delegado de Bolivia en la Conferencia de la Oficina Sanitaria Panamericana; Representante Legal de Schlumberger Surenco S. A. y Dowell; Conjuez de la Corte Superior de Justicia de La Paz (1991-1993) (1998).
Es miembro del Rotary Internacional; Club de La Paz; Círculo de la Unión; Tenis Club La Paz; Radio Club Boliviano; Colegio de Abogados; Centro de Diplomados en Altos Estudios Nacionales; Corte Superior del Distrito de La Paz.
Fue distinguido con Diploma de Socio Emérito del Círculo de la Unión, Club de La Paz, Tenis Club La Paz, Diploma del Tribunal de Honor del Centro de Altos Estudios Nacionales.
El idioma que habla es el inglés.
El deporte que practica es el tenis.
La música de su agrado es la clásica.
Su lectura preferida se desarrolla en torno a los temas de historia y biografías.
Como dato complementario podemos indicar que es autor del "Manual de Derecho Mercantil" Primer Tomo.

GUILLERMO WILDE DEL CASTILLO

Nació en la ciudad de La Paz el 11 de diciembre de 1920.
Padres: Alberto Wilde Velasco y Emma Castillo Morales.
Esposa: María Luisa Fernández.
Hijos: Roberto, Elizabeth, Ximena y Alberto.
Nietos: Verónica, Mauricio, Daniela, Marcelo, Rodrigo, María Fernanda y Adriana.
Estudió en el Colegio La Salle.
Obtuvo los títulos de Ingeniero y Arquitecto.
Sus especializaciones las realizó en Colombia, Perú, Venezuela y Estados Unidos.
Los Principales cargos que ocupó fueron: Once años como Decano de la Facultad de Arquitectura y Urbanismo, Trece años Director Ejecutivo del Consejo de Vivienda Petrolera.
Pertenece al Club de La Paz, a La Paz Golf Club.
Habla el idioma inglés.
Practica el Golf.
La música que le agrada es la clásica.
Su lectura preferida se desarrolla en torno a lo clásico.

LILIANA MARGARITA DALENCE MURILLO

nació en la ciudad de La Paz el 27 de septiembre de 1953.
Padres: Isauro Dalence y María Elena Murillo C..
Hijos: Lurimberg Rafael y Liliana Carolina.
Estudió en el Colegio Santa Ana de La Paz.
Es Licenciada en Enfermería y Técnica en Instrumentación Quirúrgica.
Se especializó en la asistencia en cirugía, traumatología vascular, gastroenterología.
Ocupó el cargo de Jefe de Area.
Pertenece a la Asociación Boliviana de Instrumentadoras.
Su pasatiempo es la pintura.
Su preferencia en torno a la música y lectura no tiene límite, le gusta todo

JUAN FERNANDO DEL GRANADO COSIO

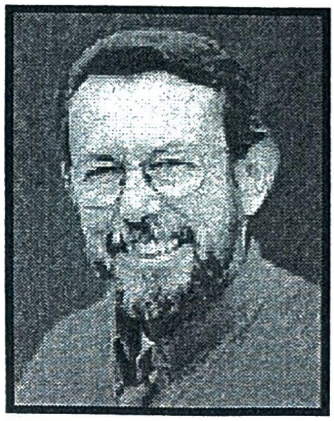

Nació en la ciudad de Cochabamba el 26 de marzo de 1953.
Padres: Hugo Del Granado y María Teresa Cosio.
Esposa: Marcela Revollo Quiroga.
Hijos: Juan, Andrea, Gabriela y Andrés.
Estudió en el Instituto Americano de la ciudad de Cochabamba. Su formación académica la realizó obteniendo el título de Licenciado en Ciencias Jurídicas y Políticas.
Realizó cursos de especialización en Derecho del Trabajo y Derecho Penal, Especialización Práctica.
Actualmente se desempeña como Abogado, Diputado Uninominal por la Circunscripción Nº 10 de La Paz.
Obtuvo la primera mayoría en los comicios municipales 1999 de La Paz y teniendo las mejores opciones para ser unjido como H. Alcalde de esta ciudad.
Los principales cargos que ocupó fueron: Conjuez de la Corte Nacional del Trabajo. Presidente del Consejo de Derecho Humanos. Asesor de la Central Obrera Boliviana - C.O.B. (1983-1993). Abogado acusador en el juicio a la Dictadura de 1980-1981. Presidente de la Comisión de Derechos Humanos de la H. Cámara de Diputados.
Es miembro de la Comisión Andina de Juristas; Comisión Interparlamentaria Latinoamericana de Derechos Humanos.
Fue distinguido con la Medalla de Oro por el Comité Cívico de Cochabamba (1995); Premio de Derechos Humanos "Julio Tumiri" al Personaje del año PAT (1994); Joven Boliviano Sobresaliente (1994) Cámara Junior; Personaje del Año por ENFOQUES (1995-1996); Parlamentario del Año por ENFOQUES (1997); Mejor Diputado (1997) por Radio Fides.
Los deportes que practica son: pelota paleta, raquet, natación.
La música de su agrado es la clásica, nacional y latinoamericana.
Su lectura preferida se desarrolla en torno a los temas de filosofía, política y novelas.

HANS DELLIEN SALAZAR

Nació en la ciudad de Trinidad el 29 de abril de 1930.
Padres: Ernesto Dellien Thiele y Pilar Salazar Salazar.
Esposa: Angélica Bianchi Martínez.
Hijos: Mara, Luis Ernesto, Graciela, Gustavo Alvaro, y Hans.
Estudió en los Colegios Alemán y La Salle de la ciudad de Cochabamba, su formación académica la realizó en la Universidad de Chile (Santiago de Chile), de donde se graduó como Médico Cirujano.
Realizó cursos de Salud Pública en la Universidad de Washington Seatle, Salud Pública en la Universidad de San Juan de Puerto Rico, especialidad en Pediatría en la Universidad de México Hospital Infantil.
Los principales cargos ocupados fueron: Diputado Nacional por el Departamento del Beni (1979-1983), Senador de la República por el Departamento del Beni (1989-1993), Vicepresidente de la Cruz Roja Boliviana, Vicepresidente del Parlamento Amazónico, Director Ejecutivo del Servicio Nacional de Promoción Popular (SENDEP), Director del Hospital de Niños de Trinidad, Diputado Uninominal por el Distrito en la Circunscripción 61 Beni (1997-2002).
Pertenece al Centro Cultural Moxos, centro Cívico 20 de Octubre Illimani.
Fue merecedor de la Medalla de Oro al Mérito Profesional otorgado por la Sociedad Boliviana de Pediatría, Medalla de Oro como Fundador de las Juntas Vecinales de Trinidad, pertenece a la Galería de Hombres Notables del Palacio de Cultura de Guayaramerín. Fue distinguido con la Condecoración Cruz Roja Venezolana.
El idioma que habla es el alemán.

"Si la pobreza es la reina de los crímenes, la falta de espíritu es su padre"

Jean de la Bruyere (1645-1696), moralista francés

DAVID VICENTE DE ROJAS SILVA

Nació en la ciudad de La Paz un 25 de septiembre.
Padres: Vicente De Rojas Honores y Rosa Elena Silva.
Esposa: J. Margot Cavero Contreras.
Hijos: Cristian Xavier, Hiram Alexis y Dorian Amílcar.
Estudió en el Colegio La Salle de la ciudad de La Paz, su formación académica la realizó en la Universidad Nacional de San Antonio Abad del Cuzco - Perú, obteniendo el título de Licenciado en Antropología.
Realizó estudios complementarios en Arquitectura e Historia en las Repúblicas de Brasil y España, especialización en Genealogía, Heráldica - Simbología; obtuvo su Maestría, Doctorado y Diplomado en Altos Estudios Nacionales - DAEN.
Los principales cargos ocupados fueron:
Primer Director Titular de la Carrera de Antropología y Arqueología en la Universidad Mayor de San Andrés; Primer Director Nacional de Arqueología y Antropología Viceministerio de Cultura; Decano de la Facultad de Ciencias Sociales de la Universidad Mayor de San Andrés y de la Universidad Andina Cuzco; Coordinador del VI Curso Regional de Restauración de Bienes Muebles (OEA - SECAB - INC PERU), Consultor de la UNESCO / OMS. Docente Titular de la Universidad Mayor de San Andrés.
Pertenece al Comité Boliviano del Consejo Internacional de Museos (ICOM), Consejo Superior de Investigación Académica Nacional de Ciencias de Bolivia; Instituto Boliviano de Genealogía; Centro de Diplomados en Altos Estudios Nacionales.
Fue distinguido con Diplomas y Reconocimientos por las Universidades Mayor de San Andrés, Andina y varios Municipios de las ciudades del Perú y Bolivia, Propuesto al Premio Nacional de Cultura de Bolivia 1996.
Los idiomas que habla son el quechua, inglés, portugués y el francés.
Sus pasatiempos favoritos son el ajedrez y tauromaquia.

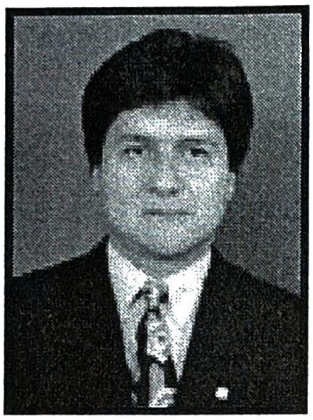

LUIS ALBERTO DURAN ZURITA

Nació en la ciudad de Cochabamba el 5 de Enero de 1964.
Padres: Pastor Durán Santillan y María Zurita de Duran.
Esposa: María Elena Mendoza Vargas.
Hijos: Gabriela, Luis Ezequiel, Diana María.
Realizó sus estudios básicos en el colegio San Agustín.
Realizó su formación académica superior y obtuvo maestría en Ingeniería Electrónica en Purdue University (Indiana, Estados Unidos); Licenciatura en Ingeniería Electrónica en Ciemson University (Carolina del Sur, Estados Unidos).
Ocupó cargos principales como Gerente de División Pos en Sisteco Ltda.
Pertenece a la Cámara Junior de Bolivia; Country Club Cochabamba; Comité Cívico de Cochabamba.
Obtuvo distinción como Presidente Local Sobresaliente otorgado por la Cámara Junior de Bolivia.
El idioma que habla es el inglés.
Sus pasatiempos son el internet y el Tenis su deporte favorito. La música de su agrado es la clásica.

"Resulta imposible atravesar una muchedumbre con la llama de la verdad sin quemarle a alguien la barba "

Georg Christoph Lichtemberg
(1742-1799)
físico y escritor alemán

ANGEL AUGUSTO ECHENIQUE DE LA BARRA(†)

Nació en la ciudad de Oruro el 2 de agosto de 1917.
Padres: Estanislao Echenique y Adela de la Barra.
Esposa: Rosalía Flores H.
Hijos: Jhaneth, Shirley, Ronal, Alvaro y Norka.
Nietos: Cristian, Yori, Rodrigo, Geraldine, Mauricio, Jean Carlo.
Estudió en el Colegio Jorge Oblitas y Simón Bolívar. Su formación académica la realizó en la Facultad de Derecho de Oruro y la Normal de Maestros de Sucre donde se graduó como Abogado y Profesor.
Realizó cursos de especialización de Doctorado de Ciencias Políticas.
Fue Director del Liceo de Señoritas Oruro y Fundador de los Colegios Aniceto Arce y Juan N. Saracho
Miembro del Colegio de Abogados.
Obtuvo la Condecoración al Gran Mariscal de Ayacucho el año 1981.
Su pasatiempo favorito: la lectura.
Deporte que practicaba: el fútbol.
La música de su agrado: la nacional y la clásica.
Su lectura preferida se desarrolló en torno a los temas de historia y cuentos
Falleció en la ciudad de Oruro el 14 de junio de 1998

"A veces, unos puntos suspensivos al mundo resultan más profundos que un verso archipensado"

Gabriel Celaya (nacido en 1911), poeta español

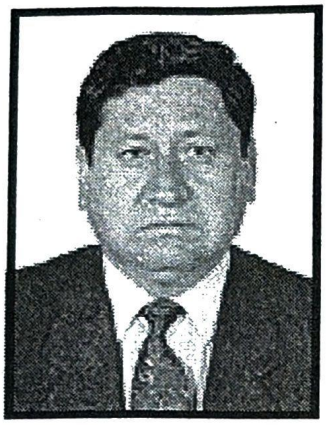

GASTON ENCINAS VALVERDE

Nació en Supachuy, Chuquisaca, el 14 de octubre de 1944.
Padres: Manuel Encinas y Bertha Valverde.
Hijos: Rodrigo, María Diana, María Elba, María Alejandra.
Su formación académica la realizó en la Universidad San Francisco Xavier de la ciudad de Sucre donde se graduó como Abogado.
Realizó su Maestría en Comunicación social en la Universidad Católica "Cobaiva" - Bélgica. Obtuvo su Masterado y Doctorado.
Los principales cargos ocupados fueron:
Responsable Político del Movimiento de Izquierda Revolucionaria - MIR en el departamento de Chuquisaca, Diputado Nacional (1979-1980) (1982-1983), Segundo Vicepresidente de la Cámara de Diputados (1983-1984), Primer Vicepresidente de la Honorable Cámara de Diputados (1985 -1986), Presidente de la Cámara de Diputados (1991-1993).
Pertenece a la Liga Parlamentaria Japonesa, Movimiento Sol y Tierra (defensor del Medio Ambiente).
El deporte que practica es el raquet.
La música de su agrado es la clásica.
Su lectura preferida se desarrolla en torno a las obras nacionales y de Shakespeare.

"Es el terreno de la ciencia hablar y privilegio de la sabiduría escuchar".

Oliver Wendell Holmes (1809-1894)
médico y humorista estadounidense.

JAVIER FERNANDO ESCALANTE MOSCOSO

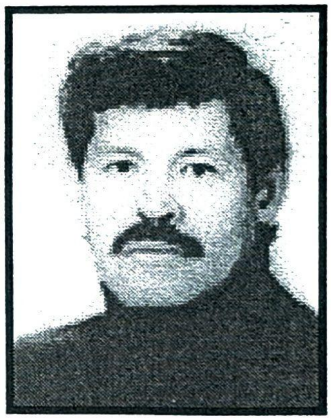

Nació en la ciudad de La Paz el 22 de noviembre de 1955.
Padres: Jorge B. Escalante Crespo y Marina Moscoso de Escalante.
Esposa: Daisy M. Saavedra Luna.
Hijos: Javier David y Daniel Fernando.
Estudió en el Colegio Nacional Avaroa de la ciudad de Cochabamba y San Marcos de la ciudad de La Paz. Su formación académica la realizó en la Universidad Mayor de San Andrés donde se graduó como Arquitecto, posteriormente estudió Arqueología en la misma Universidad.
Realizó estudios de Conservación de sitios arqueológicos en la Universidad de Tarapaca de Chile; Curso Taller de Conservación de Materiales Arqueológicos - Tiwanaku, Getty Conservation Institute; Curso Taller de Tecnología Agrícola Andina en el Instituto Indigenista Interamericano.
Sus principales actividades y cargos:
Trabajos de Diseños y Construcciones en Arquitectura; Investigador del Instituto Nacional de Arqueología; Jefe del Centro de Investigaciones Arqueológicas en Copacabana; Director de DINAR; Jefe Nacional de la Unidad de Arqueología.
Pertenece al Viceministerio de Cultura, Dirección Nacional de Arqueología y Antropología.
Fue distinguido en "Investigación y Teoría" por el Colegio de Arquitectos 1993; Primer Premio a "Teoría e Investigación" IV Bienal de Arquitectura, Condecoración Puma de Oro - Premio Nacional de Arqueología.
Sus pasatiempos favoritos son la filatelia y las colecciones.
Los deportes que practica son el fulbito y natación.
La música de su agrado la clásica y la romántica.
Su lectura preferida se desarrolla en torno a los temas históricos y la literatura clásica.

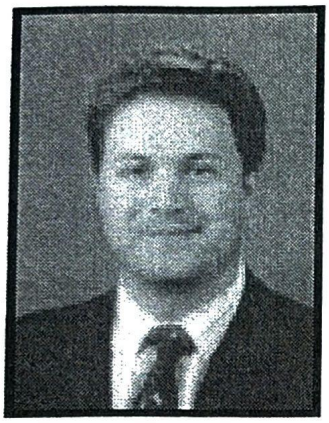

RAMIRO RODRIGO ESCOBAR ZAMBRANA

Nació en la ciudad de La Paz el 15 de julio de 1973.
Padres: Ramiro Escobar Uhry y Luna Zambrana.
Esposa: Patricia Careaga Olaechea.
Hijo: Rodrigo Andrés.
Estudió en el Colegio San Ignacio de la ciudad de La Paz, su formación académica la realizó en la Escuela Militar de Ingeniería donde se graduó como Ingeniero Comercial, posteriormente realizó estudios en el Centro Boliviano Americano obteniendo el título de Proficiency in English.
El principal cargo que ocupó fue de: Economista Junior en la Cámara de Industria y Asistente Comercial de la AFP Futuro de Bolivia.
Fue distinguido con el galardón en la Olimpiada de Física obteniendo el primer puesto, también fue premiado por ser Campeón Nacional en 400 metros planos.
El idioma que habla es el inglés.
El deporte que practica es el raquet ball.
La música de su agrado es la latina.
Su lectura preferida se desarrolla en torno a las obras de Gabriél García Márquez y Tolstoi.

"Si tanto me alaban, será por alabarse a si mismos, pues al alabarme dan a entender que me comprenden"

Aristóteles
(384-322 a de C.)
filósofo griego

ANGEL RAMIRO ESPINOZA MEJIA

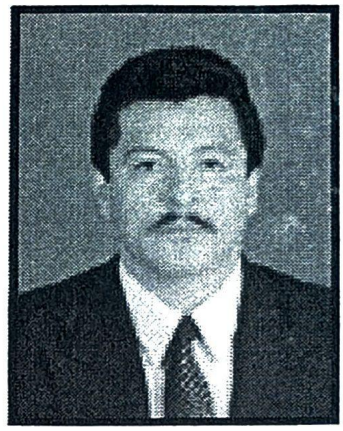

Nació el 18 de junio de 1961 en la ciudad de La Paz.
Padres; Luis Espinoza Navia y Norah Mejía de Espinoza.
Realizó sus estudios en el colegio La Salle de la ciudad de La Paz.
Concluyó sus estudios superiores obteniendo el título de Licenciado en Derecho.
Obtuvo especialización en Derecho Tributario en la Universidad Andina Simón Bolívar.
Fue Supervisor de Fiscalización en la Dirección de Impuestos Internos y actualmente cumple funciones como Abogado.
Pertenece al Club de Leones.
Obtuvo Distinción Centro a la Asistencia, Mérito y Constancia del Club de Leones.
Sus pasatiempos son la música y el cine.
Los deportes que practica son la natación, la gimnasia y el fulbito.
La música de su agrado es la romántica.
El tipo de lectura que prefiere es de información.

"Es supersticiosa y vana la costumbre de buscar sentido en los libros, equiparable a buscarlo en los sueños o en las líneas caóticas de las manos"

Jorje Luis Borges
(1899-1986)
escritor argentino

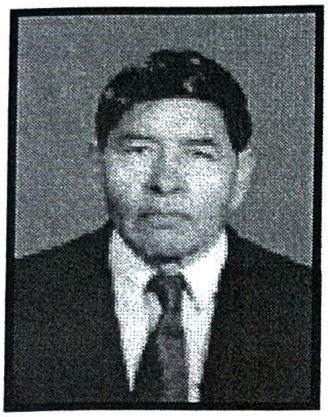

JUAN DOMINGO FALDIN ARANCIBIA

Nació en la ciudad de La Paz el 12 de mayo de 1943.
Padres: Ramón Faldín Medrano(†) y Pacesa Arancibia Miranda.
Esposa: Mery Guadalupe Escalera Flores.
Hijos: Marcos y Gina Ofelia.
Nietos: Cynthia, Amanda y Rodrigo.
Estudió en el Colegio Genaro Gamarra y en el Instituto Arrieta. Su formación académica la realizó en el Politécnico Medio de la Universidad Mayor de San Andrés donde se graduó como Bachiller en Ciencias Sociales.
Realizó cursos de especialización como Becario de la UNESCO, 2º Curso de Restauración y Técnicas en Arqueología (1976) en Cuzco Lima - Perú; Cursos en la Academia de Bellas Artes "Hernando Siles" de La Paz.
Los principales cargos que ocupó fueron:
Dibujante, Investigador Ayudante, Investigador Científico y Jefe del Centro de Investigaciones Arqueológicas en Iskanwaya, en el Centro de Investigaciones Arqueológicas en Tiwanaku (1961-1975); Instituto Nacional de Arqueología (1975-1996).
Su trabajo: en la Dirección Nacional de Arqueología. Realizó varias representaciones o codirecciones, jefaturas de proyectos arqueológicos en 30 ocasiones, participó con ponencias en 37 encuentros arqueológicos de carácter nacional e internacional.
Es miembro de la Dirección Nacional de Arqueología dependiente del Ministerio de Educación, Cultura y Deportes.
Fue distinguido con el Puma de Oro, otorgado por el Viceministerio de Cultura.
El deporte que practica es las artes marciales.
Su lectura preferida se desarrolla en torno a temas relacionado con los temas de filosofía, historia y literatura.

ESTEBAN FARFAN ROMERO

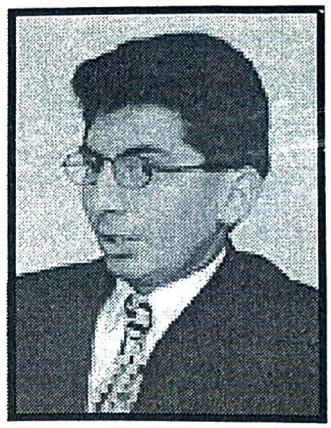

Nació en Bermejo, Tarija, el 31 de marzo de 1974.
Padres: Juan Farfán Ramos y Teodocia Romero Ortíz.
Estudió en el Colegio Nacional Ismael Montes de la ciudad de Villamontes, su formación académica la realizó en la Universidad de Buenos Aires donde se graduó como Comunicador Social.
Realizó cursos de especialización en Investigación.
Los principales cargos que ocupó fueron:
Periodista, Jefe de Prensa de varios medios de comunicación Radio y Televisión en Buenos Aires - Argentina.
Actualmente es Propietario y Presidente de CONALEEX (Conferencia de Altos Estudios en Excelencia) Consultores de Empresas.
Esta dedicado exclusivamente a pronunciar conferencias, seminarios y cursos organizados y coordinados por CONALEEX. También asesora a algunos líderes políticos, gubernamentales, empresarios, académicos y universitarios.
Es miembro de CONALEEX, Consultores de Empresas.
Sus pasatiempos favoritos son el internet y la lectura.
El deporte que practica es el fútbol.
La música de su agrado es la clásica y la chaqueña.
Su lectura preferida se desarrolla en torno a los temas de política, historia y economía.
Como dato complementario podemos indicar que es un exitoso conferencista boliviano, catedrático, con pedagogía muy dinámica y efectiva. Innato investigador que desde la secundaria se preocupó por conocer profundamente sobre el Liderazgo, la Oratoria y la Motivación, instrumentos que siempre le despertaron curiosidad y pasión.

VICTOR JOSE FERNANDEZ LLANO

Nació en la ciudad de Oruro el 12 de agosto.
Padre: José Luis Fernández Cabrera.
Esposa: Sara Moya Torrez.
Hijos: Yamil Victor y Juan Pablo.
Realizó sus estudios en el colegio Nacional Ayacucho.
Obtuvo la licenciatura en Arquitectura de la Universidad Mayor de San Andrés.
Los principales cargos que ocupó fueron:
Jefe de Infràestructura del Departamento de Planificación (AADAA); Director de Desarrollo Urbano (AMU); Asesor en Arquitectura y Obras (ASINALSS).
Actualmente desempeña funciones como Licenciado en Arquitectura.
Pertenece a la G. L. B. - R. L. "Renacimiento" Nº 32; Movimiento Familiar Cristiano.
Su pasatiempo es la música, manejo de computadores y la lectura.
Los deportes que practica son la raqueta.
La música que prefiere es la clásica.
El tipo de lectura que prefiere se desarrolla en torno a la filosofía.

"Las mujeres empeñadas en ser la primeras en lucir la última creación de la moda, son justamente las que no deberían hacerlo"

Ives Saint Laurent
(nacido en 1936)
modisto francés.

MARCIAL FERNANDEZ CHILE

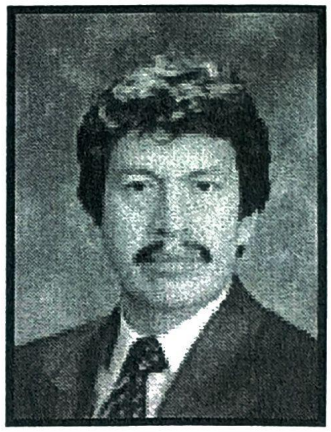

Nació en la localidad de Pocoata, Potosí, el 16 de enero de 1948.
Padres: Nicolás Fernández y Rosenda Chile.
Esposa; Elizabeth Gonzáles.
Hijos: Mariela, David y Eline.
Realizó sus estudios en el colegio Juan Misael Saracho de la ciudad de Oruro.
Obtuvo la Licenciatura en Odontología de la Universidad Juan Misael Saracho de Tarija. Posteriormente cursó el Post Grado en Odontología Preventiva.
Los cargos más importantes que ocupó fueron: Odontólogo, Caja Nacional de Salud; Docente de Clínicas, Facultad de Odontología; Coordinador de Internado Rotatorio, Facultad de Odontología de la UMSS.
Actualmente cumple funciones como Odontólogo y Decano de la Facultad de Odontología de la Universidad Mayor de San Simón (UMSS).
Pertenece al Colegio de Odontólogos; SIMRA, Caja Nacional de Salud de Cochabamba.
Obtuvo medalla de Plata del Colegio de Odontólogos; Medalla de Plata de la Universidad Mayor de San Simón.
El idioma que habla es el quechua.
Sus pasatiempos son la raqueta, el frontón y la música.
La música de su agrado es la nacional clásica y bailable.
Le gusta la lectura principalmente información de revistas especializadas con su profesión.

"El verdadero problema del mundo es cómo impedir que salte por los aires"

Noam Chomsky (nacido en 1928)
lingüista estadounidense.

NICOLAS FERNANDEZ MOTIÑO

Nació en la ciudad de Potosí el 6 de diciembre de 1967.
Esposa: Ninoshka Muñoz.
Hijos: Alejandro, Alan y Adrián.
Estudió en el Colegio Franz Tamayo. Obtuvo el título de Periodismo. Realizó estudios de Periodismo Avanzado
Los principales cargos que ocupó fueron:
Jefe de Prensa en Radio Nueva América, Redactor en Radio Cristal, Redactor en Radio Fides, Redactor en Radio Metropolitana, Redactor en Agencia de Noticias Fides, Director del Periódico EL PROVINCIAL, Corresponsal de EL DEBER.
Fue distinguido con el Premio de Periodismo al Mejor Trabajo de Prensa 1995.
Su pasatiempo favorito es el de cocinar. Los deportes que practica son el raquet y ciclismo. La música de su agrado es la clásica y la popular. Su lectura preferida se desarrolla en torno a las obras de Gabriél García Márquez y Mario Vargas Llosa. Como dato complementario podemos indicar que es Coautor del libro "Fidel, Bolivia y algo mas..."

MONICA LORENA FERNANDEZ SALINAS

Nació en la ciudad de Sucre el 24 de septiembre de 1964.
Padres: José María Fernández V. y Mary Salinas.
Estudió en el Colegio Amor de Dios de la ciudad de La Paz. Su formación académica la realizó en la Universidad Mayor de San Andrés donde se graduó como Licenciada en Derecho. Está concluyendo la carrera de Ciencias Políticas.
Realizó cursos de especialización de Minería y Medio Ambiente.
Los principales cargos que ocupó fueron:
Directora Legal del Fondo de Inversión Social; Asesora Legal de la Secretaría Nacional de Minería (Medio Ambiente); Asesora Legal de MSD/USAID Bolivia.
Es miembro del Colegio de Abogados.
Obtuvo Mención Honrosa en la Defensa de Tesis de Grado.
El idioma que habla es el inglés. Su pasatiempo favorito es la filatelia. El deporte que practica es la gimnasia. Su lectura preferida se desarrolla en torno a los temas de filosofía e historia.

RUTH IMELDA FERNANDEZ HINOJOSA

Nació en la ciudad de La Paz el 16 de Septiembre de 1952.
Padres: Pedro Fernández L. y María Luisa Hinojosa.
Hijo: Ricardo Iván.
Realizó sus estudios en el Colegio Santa Ana.
Obtuvo su título académico Médico Cirujano en la Universidad Mayor de San Andrés. Título de especialidad en Post-Grado de Anatomía Patológica.
Realizó curso de especialización en Patología - UMSA, Curso Post Grado en Japón - Patología Gastrointestinal. Curso Post Grado en Japón - Tumores Pediátricos.
Sus principales cargos fueron:
Jefe de Laboratorio de Patología en el Hospital del Niño "Dr. O. Aliaga Uría" de La Paz. Jefe de Primer Curso en la Facultad de Medicina - UMSA. Jefe Servicios Complementarios de Diagnóstico en el Hospital del Niño "Dr. O. Aliaga Uría".
Pertenece a la Secretaría Regional de Salud y a la Facultad de Medicina - UMSA.
Obtuvo el Premio de Literatura, Premio de Aprendizaje de idioma Japonés, Huésped Ilustre de Tarija, Ilo, Potosí.
Su ocupación actual es de Médico Cirujano, Especialista en Anatomía Patológica.
Habla los idiomas japonés e inglés.
Sus pasatiempos son la fotografía y el origami.
Los deportes que practica son ping-pong y ajedrez.
La música de su agrado es la clásica, folklórica boliviana, latinoamericana y canciones de protesta.
Entre la lectura que prefiere están los best sellers, novelas latinoamericanas.

"Una era construye ciudades. Una hora las destruye"

Lucio Anneo Séneca (4-65), escritor romano

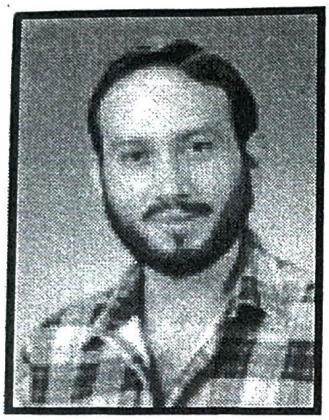

ROBERTO FERNANDEZ TERAN

Nació en la ciudad de Cochabamba el 6 de julio de 1957.
Padres: Roberto Fernández Teran y Haydee Teran Becerra.
Hijo: Carlos Ignacio Fernández Villarroel.
Estudió en los Colegios Crisóstomo Carrillo, Instituto Americano y 6 de Junio. En cuanto a su formación académica superior obtuvo la Licenciatura en Economía, Maestría y Candidato a Doctorado.
Es investigador, historiador, profesor universitario, coordinador de Maestría.
Las instituciones a las cuales pertenece son a la Universidad Nuestra Señora de La Paz y Universidad Mayor de San Andrés.
El idioma que habla es el inglés.
Su pasatiempo favorito es la lectura y la música.
El deporte que practica es el ciclismo.
La música de su agrado es la nacional, de maestros y el Jazz.
Su lectura preferida se desarrolla en torno a los temas de literatura, poesía, cuentos, novela, historia.

"En Andalucía se vive el arte, en Inglaterra o en los Estados Unidos se cuelga en las paredes"

Lindsay Kemp
(nacido en 1939)
escenógrafo y actor británico.

FERNANDO FIGUEREDO ALIAGA

Nació en Coroico, capital de la Provincia Nor Yungas del Departamento de La Paz, el 31 de marzo de 1958.
Padres: Waldo Figueredo Rodríguez y Julia Aliaga Monje.
Esposa: Ruth Villarroel de Figueredo.
Hijos: Noelia, Franco Johann, Johanna, Omayra, Shiomara y Jhulymar.
Realizó sus estudios básicos en el Colegio Nacional Guerrilleros Lanza.
Su formación académica superior la efectuó en la Academia Nacional de Policías de donde se graduó como Oficial de Policía; Cursa la carrera de Derecho en la Universidad Privada Franz Tamayo.
Actualmente tiene el grado de Teniente Coronel, Diplomado en Altos Estudios Policiales - DEAP.
Se especializó en Investigación Criminal en la Escuela de Capacitación Policial.
Los principales cargos ocupados fueron:
Jefe de la División de Homicidios de la Policía Técnica Judicial - PTJ, durante siete años; Jefe de la División de Menores y de Familia.
La instituciones a las que pertenece son: la Asociación Departamental de Ajedrez; el Kenel Club Boliviano.
Diplomado en Estudios de Administración Policial.
Su pasatiempo es la guitarra y la quena.
Los deportes que práctica son el Ajedrez, fútbol, fútbol de salón, y la natación.
La música de su agrado es la romántica y la folklórica.
Todo tipo de lectura es de su preferencia.

"La gente común no ora sólo pide"
George Bernard Shaw (1856-1950)
dramaturgo británico

OSWALDO JUAN FERNANDO FIGUEROA DOMEJEAN

Nació en la ciudad de La Paz el 27 de marzo de 1962.
Padres: Teddy Figueroa y Elizabeth Domejean.
Esposa: Karina Peñaranda.
Hija: Pamela.
Estudió en los Colegios San Calixto e Ingavi de la ciudad de La Paz. Realizó sus estudios académicos y se graduó como Licenciado en Informática.
Los principales cargos ocupados fueron:
Encargado Area Informática en SUBDESAL, Jefe de la Unidad Informática en la Secretaría de Agricultura, Jefe de la Unidad de Banco de Datos del Instituto Nacional de Estadística INE, Supervisor Informática de Estudios Económicos en el Banco Central de Bolivia, Consultor Nacional en Informática en la Dirección General de Impuestos Internos DGII.
Es miembro del Colegio de Ciencias de la Computación.
El idioma que habla es el inglés. Su pasatiempo favorito es el internet. El deporte que practica es el raquet. La música de su agrado es el rock, pop, disco, clásica y boleros. Su lectura preferida se desarrolla en torno a las novelas.

FRANCISCO FIGUEROA VELASCO

Nació en la ciudad de Tarija el 4 de octubre de 1944.
Padres: Lorenzo Figueroa y María Velasco. Esposa: Dolly Rueda.
Hijos: Francisco, Maras, Carmen, Rosmery, Agueda y María.
Estudió en el Colegio Eustaquio Méndez de la ciudad de Tarija donde obtuvo su título de Bachiller en Humanidades.
Los principales cargos que ocupó fueron: Secretario Ejecutivo de la Central Obrera Departamental de Tarija COD (1970-1978); Presidente del Comité Cívico (1971); Secretario Ejecutivo de la Confederación de Gremiales (1985-1998); Sub Secretario de Trabajo (1979-1980). Diputado Nacional por la UCS (1982-1985). Actualmente se desempeña como Diputado Nacional por la UCS (1997-2002).
Es miembro del Club Royal Obrero y The Strongest.
Fue Sub Campeón de Ajedrez en Tarija.
Los deportes que practica son el ajedrez y el billar. Su música preferida es la de antaño. Su preferencia por la lectura se desarrolla en torno a las obras de Gabriél García Márquez.

JUAN D. FONSECA DELGADO

Nació en la ciudad de La Paz el 6 de febrero.
Padres: Esteban Fonseca Rios(†) y Josefa Delgado de Fonseca.
Esposa: Nancy Zegarra de Fonseca.
Hijos: Vladimir e Iblin.
Su formación académica superior la efectuó en la Universidad Mayor de San Andrés donde obtuvo su Licenciatura como Auditor Financiero y en el Instituto CESEN donde obtuvo el Título de Técnico Administrador de Empresas.
Los principales cargos que desempeñó fueron:
Gerente Financiero de Xerox de Bolivia Ltda. (1971-1989); Gerente General de Seinco Ltda., Servicios Interdisciplinarios de Consultoría (1989-1999).
La instituciones a las que pertenece son:
Colegio de Auditores de Bolivia, Colegio de Auditores de La Paz, Instituto de Auditores Internos, Rotary Club La Paz - San Pedro.
Fue presidente del Colegio de Auditores de La Paz.
Por su destacada labor en Xerox de Bolivia Ltda. fue reconocido con diferentes distinciones.
La música de su agrado es la clásica y de los años 60` y 70`.
La lectura de su preferencia es la técnica y la relacionada con temas de auditoria.

"La razón tiene límites precisos o que son precisables; por que eso es un esfuerzo"

Ricardo Cid Cañaveral
(nacido en 1945)
periodista español

FREDDY FLORES AVILES

Nació en la ciudad de Sucre el 14 de noviembre de 1942.
Padres: Juan de Dios Flores Aramayo y Francisca Avilés.
Esposa: Rosario Riego.
Hijos: Brenda, Karina y Francis.
Estudió en los Colegios Ayacucho y Junín de la ciudad de Sucre. Su formación académica la realizó en la Universidad Católica Boliviana de la ciudad de Cochabamba donde obtuvo el título de Licenciado en Periodismo.
Realizó estudios de especialización en RNTC Nederland Hilverson (Holanda), Volkshoch Schule Colonia Alemania, Universidad Andina.
Los principales cargos ocupados fueron:
Periodismo Internacional TRANSTEL en Alemania, Corresponsal de La Voice of América en Estados Unidos, Catedrático de la Universidad San Francisco Xavier de la ciudad de Sucre, Catedrático de la Universidad NUR de la ciudad de Santa Cruz, Catedrático de la Universidad Gabriél René Moreno de la ciudad de Santa Cruz, Catedrático de la Universidad Católica de Cochabamba.
Pertenece al Sindicato de Periodistas y Asociación de Periodistas ambos de Santa Cruz, Asociación Internacional de Periodistas.
Los idiomas que habla son el quechua, inglés y alemán.
El deporte que practica es el tenis.
Su gusto por la música no tiene límites le gusta de todo.
Su lectura preferida se desarrolla en torno a los Best Sellers.

"Es la emoción la que nos acerca a la realidad, que es infinita y diversa"

Antonio López García
(nacido en 1936)
pintor español.

MIGUEL ANGEL FLORES ALORAS

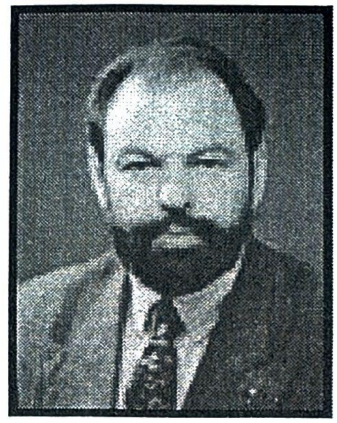

Nació en la ciudad de La Paz el 29 de mayo de 1947.
Padres: Walter Flores Torrico(†) y Beatriz Aloras Carranza(†).
Hijas: Claudia Lourdes, Verónica Fátima y Andrea Corina.
Realizó estudios en los colegios Jesuitas de San Calixto de La Paz y Sagrado Corazón de Sucre.
Se especializó en Periodismo, Diplomacia, Relaciones Internacionales y Comercio Exterior.
Actualmente se desempeña como Asesor de la Delegación de la Comisión Europea en Bolivia.
Inició su carrera periodística como redactor de la Revista Crítica y de los vespertinos Jornada y Voz del Pueblo. Fue director de la revista Reportajes, Documentos para la Historia y asesor editorial de las revistas Criterio y Usted. Sus artículos, ensayos, cuentos y poemas están diseminados en periódicos y revistas de Bolivia y otros países. Fue corresponsal del Servicio de Prensa e Informaciones de la Comunidad Europea para América Latina, de la Carta de Análisis Internacional Orbita Bip y de la agencia World Press Service.
Como funcionario del Servicio Exterior, sirvió en diversos paises de Europa y América Latina y ocupó cargos jerárquicos en la Cancillería. Fue Asesor Político de la Delegación de la Comisión Europea para América Latina con sede en Caracas.
Es fundador de la Asociación Boliviana PRO ARTE, miembro de la Sociedad Numismática Boliviana y de diversas instituciones culturales, filantrópicas y deportivas de Bolivia, Estados Unidos, Hungría y Venezuela.
Su primer poema, *Indiecito del Ande*, escrito en su adolescencia, ha sido recogido en textos escolares. Sus libros de próxima publicación *Dársena Intima* y *Canto al Gran Paititi* (una evocación metafórica de El Dorado), reúnen gran parte de su obra poética.
Sus principales aficiones son la filatelia, la numismática, la astronomía, la náutica y la equitación.

OMAR GONZALO FLORES CORTEZ

Nació en la ciudad de Oruro el 26 de septiembre de 1961
Padres: Alberto Flores y Antonia Cortéz.
Esposa: Angélica Michel.
Hijos: Junior, Delany y Olaxey.
Estudió en los Colegios San Francisco y Domingo Savio de la ciudad de La Paz. Su formación académica la realizó en la Universidad Mayor de San Andrés donde se graduó como Licenciado en Arquitectura.
Realizó curso de especialización de Decorado de Interiores en la University George Mason de los Estados Unidos.
Los principales cargos ocupados fueron:
Director de Obras de COSIN; Director de Obras de Condominio Alarcón Martínez; Jefe de Obras de Koons Foro en Estados Unidos.
Actualmente es Gerente Propietario de Arquitectos Consultores.
Es miembro del Colegio de Arquitectos de La Paz, Unión de Arquitectos Avaluadores y Peritaje Latinoamericano.
El idioma que habla es el inglés.
Los deportes que practica son la natación, raquet y futsal.
La música de su agrado es la romántica con preferencia en inglés.
Su lectura preferida se desarrolla en torno a los temas sobre arquitectura, decorados, luminotecnia y novelas.

"La fidelidad comprada siempre es sospechosa y, generalmente, de corta duración"

Tácito (55-125)
historiador romano

DELFIN GROVER GAMARRA TORREZ

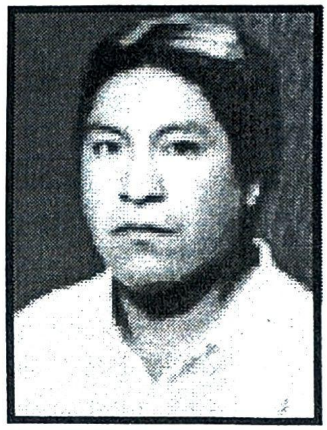

Nació en la ciudad de La Paz el 24 de diciembre de 1959.
Padres: Victor Gamarra G. y Nelly Torrez T..
Esposa: Elsa Hurtado Ch.
Hijos: Delfín Victor, Catalina Gabriela, Fabiola Alejandra.
Estudió en los Colegios Jhon Federal Kennedy y Don Bosco de la ciudad de La Paz. Su formación académica la realizó en la Universidad Mayor de San Andrés donde egresó de la Facultad de Medicina como Fisioterapeuta. Realizó cursos de especialización en Electroterapia, Sonoterapia e Iontoterapia; Manejo de Electroterapia en Medicina del Deporte en MEDITEA de la ciudad de Buenos Aires, Argentina.
Los principales cargos que ocupó fueron:
Fisioterapeuta de Campo de la Asociación Departamental de Voleyball de La Paz (1986-1987); Fisioterapeuta de Campo de la Asociación Departamental de Basquet de La Paz (1991-1996); Fisioterapeuta de la Federación Boliviana de Basquet.
Es miembro de la Sociedad de Terapia Física.
Los idiomas que habla es el aymara y el inglés.
Sus pasatiempos favoritos son la lectura y los deportes.
Los deportes que practica son el fútbol y el futsal.
La música de su agrado es variada.
Su lectura preferida se desarrolla en torno a los temas de su especialidad y de todo un poco.

"Si tu mal tiene remedio, ¿por que te afliges?
Si no lo tiene, ¿por que te afliges?

Proverbio inglés

GLORIA GARCIA DE TERRAZAS

Nació en la ciudad de La Paz el 24 de Junio.
Padres: Aurelio García y Olga Gonzáles.
Esposo: Germán Terrazas Rovira.
Hijos: Karen, Tania e Ingrid.
Nietos: Eduardo, Diego, Cristian, Andrea y Lucia.
Realizó sus estudios en el Colegio Santa Ana.
Obtuvo Título Académico como Arquitecta Urbanista de la Universidad Mayor de San Andrés. Se especializó en Renovación Urbana.
Ocupó cargos importantes como Directora del Museo Nacional de Arte; Directora del Instituto Nacional de Arqueología; Directora de Desarrollo Urbano (Ministerio de Vivienda).
Actualmente desempeña funciones como Oficial Mayor de Cultura de la Honorable Alcaldía Municipal de La Paz.
Pertenece al Colegio de Arquitectos; Consejo Internacional de Museos; Consejo Internacional de Monumentos y Sitios; Asociación Boliviana para el Avance de la Ciencia.
El Idioma que habla es el francés.
Sus pasatiempos es la música, la lectura y la investigación.
La música de su agrado es la clásica.
La lectura que prefiere, desarrolla en torno a la historia, antropología y cultura general.

"La poesía es el punto de intersección entre el poder divino y la libertad humana"

Octavio Paz
(nacido en 1914)
poeta mexicano.

FREDDY GARNICA SANCHEZ

Nació en la ciudad de La Paz el 16 de abril de 1955.
Padres: Hugo Garnica Balanza y Mary Sánchez Iriarte.
Esposa: Angélica Herrera.
Hijos: Hugo, Freddy, Alexandra y Valery.
Estudió en los Colegios La Salle y Libertad.
Obtuvo el título de Administrador de Empresas, Técnico Mecánico en Bolivia, Técnico en Marketing y Busines Administration en Estados Unidos.
Realizó estudios de especialización en Mecánica Automotriz.
Los principales cargos ocupados fueron:
Director Municipal de Deportes, Presidente de la Asamblea del Deporte Paceño, Presidente de la Asociación de Motociclismo, Director Departamental de Deportes, Gerente de Garsa Boliviana.
Pertenece a la Asociación Paceña de Motociclismo, Club de Caza y Pesca, Club The Strongest, Automóvil Club Boliviano.
Fue Campeón Nacional de Motociclismo 1974 Categoría 350 cc, y Distinguido como el Mejor Dirigente Deportivo 1994.
El idioma que habla es el inglés.
Los deportes que practica son el automovilismo, motociclismo, caza y pesca.
No tiene preferencia por la música le gusta de todo.
Su lectura preferida se desarrolla en torno a las obras de Agatha Christie.

"Una pintura es un poema sin palabras"

Horacio (65-8 a de C.) poeta latino

PEDRO ROLANDO GLASINOVIC VILLAFAN

Nació en la ciudad de Potosí el 22 de agosto de 1951.
Padres: Miguel Glasinovic Santivañez y Elsa Villafan.
Esposa: Elizabeth Ledezma.
Hijos: Miguel, Pedro y Pablo.
Egresó de la carrera de Comunicación Social de la Universidad Católica Boliviana (UCB).
Realizó estudios de especialización en la Universidad Andina Simón Bolívar donde obtuvo el título de Diplomado Superior en Comunicación para el Desarrollo.
Los principales cargos que ocupó fueron:
Jefe de Area Política, Jefe de Corresponsales, Jefe de Informaciones, Jefe de Redacción, todos en el Matutino Presencia, Presidente de la Asociación Nacional de Periodistas de Bolivia.
Director de la Agencia Boliviana de Información (ABI).
Pertenece a la Federación de Trabajadores de la Prensa de Bolivia (FTPB) y la Asociación Nacional de Periodistas de Bolivia.
Habla el idioma inglés.
Los deportes que practica son el futsal, basquet y voley ball.
La música de su agrado es la latina.
Su lectura preferida se desarrolla en torno a temas de Ciencias Sociales y Literatura.

"Por muchos idiomas que se dominen, cuando uno se corta al afeitarse, siempre se utiliza la lengua materna"

Eddie Constantine
(nacido en 1917)
actor francés

GIOVANNI ADOLFO GISMONDI GLAVE

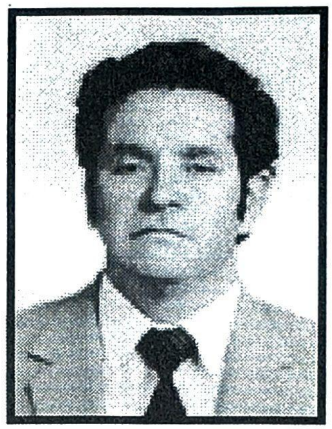

Nació en la ciudad de La Paz el 24 de noviembre de 1947.
Padres: Adolfo Gismondi Moran y Olga Glave Moyano.
Esposa: Ivonne Paredes Verástegui.
Hijos: Giovanni, Paola y Vania.
Estudió en el Colegio San Calixto de la ciudad de La Paz. Su formación académica la realizó en la Universidad Mayor de San Andrés donde obtuvo el título de Ingeniero Electrónico, es Docente Titular de la Universidad Católica Boliviana, Especialización Sistemas de Control Automático Minería G.E. C. Londres U.K.
Sus principales cargos ocupados fueron:
Gerente General de COASIN Computación, Gerente General de E.C.E. LTDA, Director de la Empresa Control System´s, Director de la Cámara de Informática.
Es miembro de la Sociedad de Ingeniería Eléctrica-Electrónica (S.I.E.E.), Miembro de la Asociación de Docentes de Ingeniería (A.D.I.), Miembro de la Cámara de Informática, Miembro del Movimiento Encuentro Matrimonial.
El idioma que habla es el Inglés.
Su pasatiempo es la Filatelia.
La música de su agrado es la clásica y la música orquestada.
La lectura de su preferencia el sobre el área electrónica y computación, sobre área de temas familiares y de Psicología social.

"Cuando vienes al mundo lloras. Cuando mueres, el mundo calla"

Evangelina Sobredo, Cecilia (1948-1976)
cantante española

LIDIA GUEILER TEJADA

Nació en Cochabamba el 28 de agosto de 1921.
Padres: Moisés Gueiler y Raquél Tejada.
Esposo Primeras Nupcias: Edwin Moller.
Esposo Segundas Nupcias: Eldy Caballero.
Sus estudios los realizó en el Instituto Americano donde se graduó como Contadora.
Destacada militante del Movimiento Nacionalista Revolucionario - MNR.
Los principales cargos que ocupó fueron:
Cónsul en Alemania Federal. Representante de Bolivia ante la Comisión Interamericana de Mujeres. Diputada por dos periodos legislativos 1956-1960, 1960-1964 y 1979. Fue elegida Presidenta de la Cámara de Diputados. Embajadora en la República de Colombia. El Congreso Nacional la designa como Presidenta Constitucional Interina (1980).
Durante su gobierno por la Ley No. 524 de 31 de marzo de 1980, se autorizó a CORDEPAZ la Construcción, instalación y puesta en marcha del Ingenio Azucarero de San Buenaventura, ley que entra en vigencia a partir de mayo de 1980, proyecto que no se concretó. En su gobierno se destaca la creación de provincias: por la ley No. 532 del 7 de marzo de 1980 la provincia Tomás Barrón, por la Ley No. 539 del 7 de abril de 1980 provincia Sur Carángas, por la Ley No. 519 del 9 de mayo de 1980 la provincia San Pedro de Totora, todas del departamento de Oruro y mediante Ley No. 507 se elige a la población de Caracollo como Capital de la provincia Cercado del Departamento de Oruro. Además se crearon diferentes Cantones particularmente en los Departamentos de La Paz y Oruro.
Fue la única mujer que llegó a ocupar el cargo de Presidente de la República de Bolivia. Gobernó 8 meses (1979-1980).

WALTER GUEVARA ARCE (†)

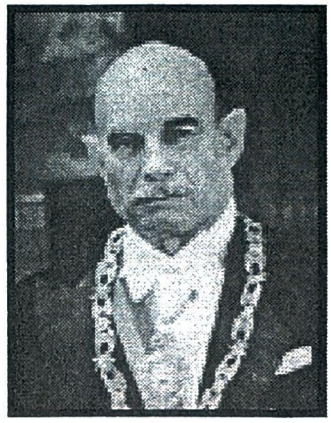

Nació en la cuidad de Cochabamba el 11 de marzo de 1912.
Padres: Wálter Guevara Goméz Ortega y Victoria Arce Virreira.
Esposa: Lola Anaya.
Realizó sus estudios universitarios obteniendo el título de Abogado.
Efectuó cursos de especialización en Economía y Derecho en la Universidad de Chicago, Estados Unidos.
Sus principales actividades y cargos que ocupó fueron: Catedrático de la Universidad. Autor de varios libros. Prominente internacionalista. Fundador del MNR conjuntamente con el Dr. Víctor Paz Estenssoro, Hernán Siles, Montenegro y otros. Diputado por el MNR (1945). Senador por el departamento de Oruro (1966). Canciller de la República. Ministro de Gobierno. Embajador de Bolivia en Francia, Venezuela, Naciones Unidas (NN.UU) y en la Organización de los Estados Americanos (O.E.A.). Ministro de Relaciones Exteriores. Asesor de CORDIPLAN. Fundó el Partido Revolucionario Auténtico (PRA). Presidente del Honorable Senado Nacional. Por mandato del H. Congreso Nacional fue designado Presidente de la República por un corto periodo (8 de agosto de 1979 a 1º de noviembre del mismo año). Durante su Gobierno se creó el Concejo Nacional de Vivienda del Magisterio dependiente de la Caja Complentaria del Magisterio Fiscal mediante D.S. No. 17073 del 28 de septiembre de 1979. En la ciudad de La Paz, el mes de octubre de 1979, se llevó a cabo la Asamblea General de la Organización de los Estados Americanos (O.E.A.), oportunidad en que Bolivia logró obtener el apoyo continental a su reivindicación marítima, reconociendo que la aspiración boliviana de una salida soberana al mar es un problema que debe ser tratado a nivel de todos los Estados Americanos.

LUIS IVAN GUZMAN DE ROJAS RISKOWSKY

Nació en la ciudad de La Paz el 30 de marzo de 1938.
Padres: Cecilio Guzmán de Rojas y María Luisa Riskowsky de Guzmán de Rojas.
Esposa: Gladys Dávalos de Guzmán de Rojas.
Hijos: Marcel, Carola, Tania, Noreen, Diego y Cecilia.
Nietos: Daniela, Claudia, Roberto, Patricia y Luis Alejandro.
Estudió en el Instituto Americano de la ciudad de La Paz. Su formación académica la realizó en la Universidad Mayor de San Andrés donde se graduó como Licenciado en Ingeniería Industrial. Obtuvo Certificación de Beca para la Investigación de la Fundación Alexander von Humbolt.
Realizó cursos de especialización en Investigación en Ingeniería del Lenguaje; Post Grado en la Universidad Bond en Física Nuclear.
Los principales cargos que ocupó fueron:
Fundador y Decano del Instituto de Ciencias Básicas y de la Carrera de Matemáticas de la Universidad Mayor de San Andrés; Fundador y Primer Gerente del Centro Nacional de Cómputo (CENACO); Consultor Internacional de Informática de Varios Organismos Internacionales; Vicepresidente de la Corte Nacional Electoral. Presidente de la Comisión de Informática de la Corte Nacional Electoral.
Participó en encuentros Internacionales sobre sistemas Electorales, Conferencias y Demostraciones a nivel mundial del Sistèma de Traducción Multilingue ATAMIRI; Restauración y Catalogación de Bienes y Obras heredadas por su señor padre.
Es miembro de la Corte Nacional Electoral (1991 y 1995); Miembro de Número de la Academia Nacional de Ciencias de Bolivia; Fiscal General del Club Tenis La Paz.
Los idiomas que habla son el inglés y el alemán.
Sus ratos libres los dedica a la Investigación en el Aymara Arcaico y Desarrollo de Programas de Ingeniería de Lenguaje.
La música de su agrado es la clásica en especial la de Bach.
Su lectura preferida se desarrolla en torno a los temas de biografías y ensayos sobre grandes físicos, Tecnología y ciencia ficción.

RAUL
GUILLEN BALDIVIA

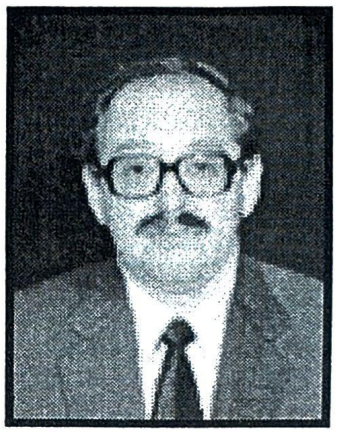

Nació en la ciudad de La Paz el 18 de febrero de 1950.
Padres: Alfonso Guillén y Laura Baldivia.
Esposa: Violeta Salinas
Hijos: Ricardo, Sergio, Javier y Marcelo.
Realizó sus estudios básicos en el Colegio La Salle de la ciudad de La Paz.
Posteriormente realizo su formación académica superior y obtuvo la licenciatura en medicina de la Universidad Mayor de San Andrés.
Se especializó en Medicina Interna; Salud Reproductiva y Oxivenación.
Actualmente desempeña funciones en Medicina, (consulta privada).
Pertenece al policonsultorio María Auxiliadora; Centro de Terapias Alternativas; Orden Rosacruz AMORC; Orden Martinista Tradicional (O.M.T.); Caballeros del Santo Sepulcro; COAMI.
Su pasatiempo es el yoga, escuchar música e interpretarla.
El deporte que practica son las artes marciales.
La música de su agrado es el folklore nacional.
El tipo de lectura que prefiere es la filosófica y mística.

"Al principio todos los pensamientos pertenecen al amor. Después todo el amor pertenece a los pensamientos"

Albert Einstein
(1879-1955)
físico alemán

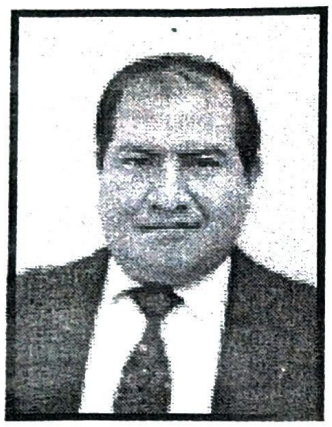

EMILIO VICTOR GUZMAN AZCONA

Nació en la ciudad de Cochabamba el 9 de agosto de 1968.
Padres: Victor Guzmán Ordoñez(†) y Emma Azcona S.(†).
Esposa: Gladys Borja Loroño.
Hijos: Dafnys Eliana y Rodrigo Emilio.
Estudió el Colegio San Calixto de la ciudad de La Paz. Se graduó como Médico Cirujano.
Realizó estudios de especialización en Medicina Aeronáutica.
Los principales cargos ocupados fueron:
Médico Examinador Aeronáutico de la Fuerza Aérea de Bolivia y Médico del Colegio San Calixto.
Pertenece al Colegio Médico de Bolivia, Fuerza Aérea Boliviana, Colegio San Calixto y Colegio San Francisco.
Fue distinguido con la Medalla al Mérito Aeronáutico en 1989.
El idioma que habla es el portugués.
Los deportes que practica son el tiro deportivo y el futsal.
La música de su agrado es la clásica.
La lectura que prefiere se desarrolla en torno a la novela histórica.

"El cerebro es un órgano maravilloso. Comienza a trabajar nada más levantarnos y no deja de funcionar hasta entrar en la oficina"

Roberth Frost
(1874-1963)
escritor estadounidense.

BARBARA XIMENA GUZMAN HINOJOSA

Nació en la ciudad de La Paz el 4 de diciembre de 1967.
Padres: Oscar Guzmán Cardona y Mery Hinojosa Mirabal.
Esposo: José Luis Chávez Corrales.
Hijo: José Alejandro.
Estudió en el Colegio Agustín Codazzi de la República de Venezuela, su formación académica la realizó en la Universidad Católica Boliviana donde se graduó como Licenciada en Administración de Empresas.
Realizó estudios de especialización en el Area Financiera y Administrativa.
Los principales cargos ocupados fueron:
Asesora de la Secretaría Nacional de Transportes, Comunicaciones y Aeronáutica Civil (1993-1994), Consultora en el Ministerio de Capitalización (1994-1996).
Directora de Administración Profesional del Colegio de Administradores de Empresas de la ciudad de La Paz.
Pertenece a la Asociación de Profesionales y Empresarios Jóvenes de La Paz (APEL), Asociación de Ex alumnos de la Universidad Católica Boliviana (ASES).
El idioma que habla es el inglés.
Sus pasatiempos favoritos son el cine y el teatro.
El deporte que practica es el voley ball.
La música de su agrado es la clásica.
Su lectura preferida se desarrolla en torno a las obras contemporáneas.

"La única justicia que debería existir es ésta: no quedar reducidos a cero"

Frederic Marés (nacido en 1893)
escritor español

NESTOR GUZMAN VILLARROEL

Nació en Chaguarmayo, Provincia Campero del departamento de Cochabamba, el 26 de febrero de 1964.
Padres: Plácido Guzmán Reyes y Felicidad Villarroel Hinojosa.
Esposa: Cinforosa Portilla Acosta.
Hijos: Gloria(†) y William Nestor.
Estudió en el Colegio Faustino Suárez de Aiquile Cochabamba.
Los principales cargos que ocupó fueron:
Dirigente del Sindicato "Chaguar Mallku" Provincia Campero - Cochabamba; Secretario de la Sub Central de Panamá que aglutina a 7 sindicatos; Secretario General de la Central Unica de Trabajadores Campesinos de la Provincia Campero; Secretario General de la Federación Departamental Unica de Trabajadores de Cochabamba.
Es miembro de la Corporación Agropecuaria Campesina CORACA; "ASP" aliada a la Izquierda Unida.
Obtuvo Certificado de Reconocimiento de Preparación Humanística en Organizaciones Campesinas; Expositor en Seminario "Realidad Nacional"; Clasificación en "Entre la Brecha Ricos-Pobres de Bolivia".
El idioma que habla es el quechua.
Los deportes que practica son el fútbol, futsal, raquet y pelota de mano.
La música de su agrado es el folklore boliviano, caluyos y huayños.
Su lectura preferida se desarrolla en torno a los temas de orientación para sociedad y noticias de los matutinos.

"El silencio es el ruido más fuerte, quizá el mas fuerte de los ruidos"

Miles Davis (nacido en 1926)
músico estadounidense

FEDERICO NOEL GUZMAN TARIFA

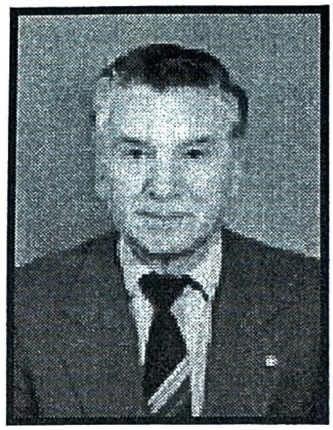

Nació en la ciudad de La Paz el 1 de junio de 1929.
Padres: Javier F. Guzmán y Angélica Tarifa de Guzmán.
Esposa: Luzmila Pamela Tohalino de Guzmán.
Hijos: Patricia, Raniero, Cecilia, Ana María y Cibiely.
Nietos: Miguel, Rodrigo y Estefanía.
Realizó sus estudios en los colegios San Calixto, Instituto Americano y Bolívar. Posteriormente realizó su formación académica Superior y se graduó como Periodista de la Asociación Brasilera de Imprensa; Relaciones Humanas y Lideranza de la Institución Policial en Río de Janeiro, Brasil.
Los principales cargos que ocupó fueron: Itamarati, Brasil; Cancillería (Bolivia).
Actualmente es Jubilado del Ministerio de Relaciones Exteriores. Fotógrafo Profesional.
Pertenece al Club Internacional, Club del Tango Illimani, Centro Cívico Cultural de Unidad y Progreso Illimani.
Obtuvo dos premios de concursos de fotografía en Río de Janeiro de Brasil.
Los idiomas que habla son el inglés y el portugués.
Su pasatiempo es el ajedrez.
El deporte que practica es el tenis.
La música de su agrado es el tango y las clásicas.
El tipo de lectura que prefiere esta relacionada con las obras filosóficas.

"La lucha por el saber produce tanto placer como el combate con una bella mujer"

George Savile, lord Halifax (1633-1695)
estadista y escritor político inglés.

OLDRICH HALAS VARGAS

Nació en la ciudad de La Paz el 12 de diciembre de 1967.
Padres: Oldrich Halas Pasek y Teresa Vargas Narvaez.
Esposa: Claudia Kuruner.
Estudió en el Colegio Don Bosco de la ciudad de La Paz, su formación académica la realizo en Alemania obtuvo la Licenciatura en composición Musik Hochschule Karlsruhe y Técnico Superior en Diseño Gráfico Carl-Hofer-Schule Karlsruhe Bewfskolleg Fur Anqe Grafik Alemania.Obtuvo los títulos de Desktop - Publishing Institut fur Betriebliche Schululg Mannheim-Alemania.
Los principales cargos que ocupo fueron:
Media Consut Maier + Partnex Gmbh - Karlsruhe Alemania.
Pertenece a Nova Desig - Atelier de diseño gráfico e ilustración.
El idioma que habla es el alemán.
Entre sus pasatiempos están la lectura e informática.
El deporte que práctica es la natación.
La música de su agrado es la clásica contemporanea.
La lectura preferida se desarrolla en torno al ensayo.

"Para mi la vanidad es una dolencia tan superficial, que basta con rascarme un rato para que se me quite"

Tristán Bernard
(1866-1947)
escritor francés

BENJAMIN HINOJOSA CANEDO

Nació el la ciudad de Cochabamba, el 23 de Abril de 1951.
Padres: Grover Hinojosa Pereira(†) y Elia Canedo Rivero(†).
Hijos: Héctor Adrián, Diego Alejandro, Sergio Andrés, Fabiola Alicia.
Sus estudios los realizó en los colegios La Salle y Don Bosco de la ciudad de La Paz. Es de profesión Politólogo y su ocupación actual es de Editor, Publicista y Asesor.
Licenciado en Ciencias Políticas por la Universidad Complutense de Madrid, España, con la especialidad en Estudios Internacionales.
Sus conocimientos principales están en torno a la politología, periodismo, metafisica, turismo, medio ambiente, apicultura, fotografía, Feng Shui, publicidad, diseño gráfico y diagramación computarizada.
Sus principales ocupaciones fueron: Organización de eventos artísticos universitarios en Madrid. Jefe de Relaciones Públicas de la Asociación Española de Hemofilia. Impartió Cursos de Fotografía. Profesor de Geografía Económica. Gerente de Industria Apícola Melina. Codirector del suplemento "7 DIAS a la Semana" en el periódico Ultima Hora. Colaborador independiente de diferentes publicaciones.
Actualmente es: Director de la revista "Dónde Vamos...?", guía turística de Bolivia. Director del periódico "Hermano Masón". Gerente Propietario de MINSA Producciones. Editor de importantes publicaciones nacionales. Asesor de la H. Cámara de Diputados, del Comité de Educación, Ciencia y Tecnología.
Sus trabajos recientes: Autor de los tres volúmenes del compendio "Escritos Masónicos". Elaboración de la segunda edición de la "Guía de Coroico y Provincia Nor Yungas". Editor de "Quienes Somos".
Es miembro del Ilustre Colegio de Doctores y Licenciados en Ciencias Políticas de Madrid. Presidente de la Fundación "Inti Auki". Pertenece a diferentes instituciones iniciáticas: la Gran Logia de Masones de Bolivia (G.L.B.), la Orden De La Estrella De Oriente (O.E.O.), la Orden Rosacruz AMORC, la Orden Martinista Tradicional (O.M.T.).
Le confirieron la "Beca de Honor" como Colegial Distinguido del Colegio Mayor donde residió en Madrid. Se le otorgó el nombramiento de "Hijo Predilecto de Coroico" por su importante apoyo a la difusión turística de esa población yungueña. Fue distinguido por la Asociación Latinoamericana para el Desarrollo e Integración de la Mujer (ALADIM-BOLIVIA) por su destacada labor en el campo cultural y turístico. Recibió Premios y Distinciones en Concursos de Fotografía.
Sus pasatiempos son: lectura, fotografía, diseño gráfico, internauta.
La música de su preferencia: gregoriana y clásica, también boleros y tangos.
Su lectura preferida está básicamente en torno a los temas de filosofía, esoterismo, misticismo, metafisica, parasicología y otras obras afines.

FATIMA HINOJOSA CANEDO

Nació en la ciudad de La Paz el 1º de Noviembre de 1956.
Padres: Grover Hinojosa Pereira(†) y Elia Canedo Rivero(†).
Hijos: Santiago y Catalina.
Estudió en el colegio Sagrados Corazones de la ciudad de La Paz. Realizó sus estudios profesionales en el Centro Español de Nuevas Profesiones en Madrid, España, obteniendo el Título en Alta Costura. Efectuó la especialidad en Patronismo, Modelismo y Escalado de Patrones.
Desempeñó el cargo de Diseñadora - Cortadora en el Area de Alta Costura en "Geraldine" de Lima, Perú, y fábricas de renombre en Madrid, España y Buenos Aires, Argentina.
Constantemente activa en el mundo de la Moda participó en representación de la ciudad de La Paz en varios Festivales Nacionales de la Moda en el interior del país, así como representando a Bolivia en Sudamérica y Europa.
Con más de 20 años de experiencia contínua en su profesión, actualmente se desempeña como Diseñadora de Modas, Gerente Propietaria de Atelier "Fátima Hinojosa", incursionando en la exportación de tejidos de fibra natural de alpaca, dando a conocer de esta manera la excelente calidad de la producción artesanal boliviana adaptada y transformada a las exigentes tendencias de la moda. Su última asistencia a eventos internacionales de moda fue en Madrid, España, donde expuso su novedosa colección Otoño-Invierno 2000 realizada en tejido de Alpaca.
Pertenece a la Asociación de Diseñadoras de La Paz - ADIMOD y a Elan-Vital.
El idioma que habla es el inglés.
Sus pasatiempos son la lectura y escuchar música.
El deporte que practica el la natación y las caminatas.
La música de su agrado: clásica, rock, blues, jazz y New Age.
El tipo de lectura que prefiere es la relacionada con temas de su especialidad y la metafísica.

GROVER HINOJOSA CANEDO

Nació en la ciudad de La Paz el 4 de agosto de 1960.
Padres: Grover Hinojosa Pereira(†) y Elia Canedo Rivero(†).
Hijos: Andrea Roxana y Daniel Gustavo.
Realizó sus estudios en los colegios Don Bosco, Boliviano Israelita e Instituto Americano de la ciudad de La Paz.
Obtuvo su título como Fotógrafo Profesional en el Centro de Enseñanza de la Imagen en Madrid, España.
Realizó sus especialidades en Fotografía Creativa, Fotografía Publicitaria y Fotografía de Prensa.
Fue distinguido con un reconocimiento por su Dedicación en el Estudio y Trabajo Fotográfico.
Los principales cargos que desempeñó fueron: Fotógrafo Oficial de la Vicepresidencia de la República; Sonidista de la CBS News; Fotógrafo de planta del matutino Ultima Hora y Associated Press (AP); Profesor de Fotografía en la Universidad Católica Boliviana (UCB).
Actualmente desempeña funciones en el campo de la Fotografía Publicitaria y Artística. Imparte cursos periódicos selectivos de su especialidad a empresarios, profesionales y estudiantes.
Obtuvo distinciones y premios en diferentes eventos fotográficos en la capital española.
Es miembro del Circulo de Fotógrafos de Madrid y de la Asociación de Periodistas de La Paz.
Sus pasatiempos son el pool, navegar en internet y los paseos al aire libre.
El deporte que practica es la basquet.
La música de su agrado es el jazz, la clásica y la orquestada.
El tipo de lectura que prefiere se desarrolla en torno a las novelas clásicas y a las investigaciones en el campo de la fotografía.

JACQUELINE HINOJOSA DE OLMOS

Nació en la ciudad de La Paz el 21 de julio de 1961.
Padres: Grover Hinojosa Pereira(†) y Elia Canedo Rivero(†).
Esposo: Julio Olmos Uriona.
Hijos: Julio Enrique, Javier Alejandro y Diana Jacqueline.

Realizó sus estudios en los colegios Sagrados Corazones y Boliviano Israelita (CBI) de la ciudad de La Paz.
Obtuvo su Título como Secretaria Ejecutiva en el Central Bussines School (CBS). Realizó cursos en el Instituto Boliviano de Aprendizaje (IBA) en las especialidades de Corte y Confección, Tejidos y Alimentación. En la Primera Escuela Hotelera de Bolivia obtuvo el Certificado Profesional en Pastelería.
Este interés en el Arte de la Repostería la llevó a concurrir a diversos talleres, cursos y seminarios que ampliaron sus conocimientos, experiencia y capacitación el su campo. Particularizándose con una selecta clientela en "Repostería de Alta Calidad".
Por sus cualidades en la especialidad que desarrolla, fue invitada a varios programas de Televisión para presentar el Sector de Repostería, los principales fueron: "TV Amiga" conducido por Casimira Lema, difundido en canal 2 TSB; "Telemañana" conducido por Maricarmen Alfaro en canal 2 Bolivisión; "Agenda Femenina" conducido por Patricia Coca en canal 7 TVB. Además, en la ciudad de Lima, fue Invitada Especial en el programa "La Cocina Mágica de Jorge Lam" del canal 7 - Televisión Nacional del Perú.
También participó como invitada especial en el programa femenino "La Revista" de Radio Mar dirigido por Norma Ponce y en el "Suplemento Femenino" del matutino El Diario.
Dictó clases de "Repostería de Alta Calidad" en la ciudad de La Paz, en el interior y exterior del país.
Fruto de su amplia experiencia en repostería y pastelería fina publicó un importante libro de gastronomía titulado "Las Mejores Recetas de Jacky en TV".
El idioma que habla en el inglés. Sus pasatiempos están en torno a las manualidades. El deporte que practica es el basquet. La música de su agrado es la clásica y la melódica. El tipo de lectura que prefiere está en torno la metafísica y el esoterismo.

YHILKA FATIMA HINOJOSA FERNANDEZ

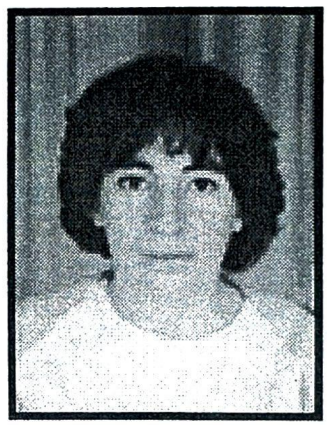

Nació en Bermejo el 12 de diciembre de 1963.
Padres: Valois Hinojosa Velasco y Francisca Fernández.
Hijos: Claudia Andrea, Fabián y Andrea Victoria.
Estudió en el Colegio Bolivia de Bermejo. Su formación académica la culminó obteniendo su Licenciatura Ciencias Jurídicas, Políticas y Sociales.
Realizó cursos de especialización en Administración y Control Gubernamental (SAFCO); Curso de Administración de Justicia en el Sistema Oral en Puerto Rico y Estados Unidos.
Los principales cargos que ocupó fueron:
Asesora de la Comisión de Constitución de Justicia y Policía Judicial de la Honorable Cámara de Diputados (1988 - 1989) (1990 - 1991); Asesora Legal de la Contraloría General de la República; Docente de la Cátedra de Derecho Administrativo y Civil; Fiscal de Familia y Administrativo.
Es miembro del Ilustre Colegio de Abogados de La Paz, Asociación de Ex Becarios de USAID y Rotary Club.
Sus pasatiempos favoritos son las manualidades y paseos al aire libre.
La música de su agrado son la clásica y la folklórica.
Su lectura preferida se desarrolla en torno a los tratados de derecho y novelas.
Como dato complementario podemos indicar que el cargo optado en la Contraloría General de la República fue por examen de competencia y Concurso de Mérito habiendo sido acreedora a Beca de Capacitación en los Sistemas de Administración y Control Gubernamental por el lapso de 9 meses.

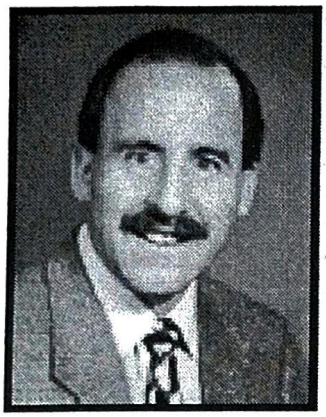

TITO
HOZ DE VILA QUIROGA

Nació en la ciudad de Cochabamba el 12 de Abril de 1949.
Padres: Tito Hoz de Vila y Anlette Quiroga.
Esposa: Angela Estenssoro.
Hijos: Luis Alberto, María Cristina, Mónica y Claudia.

Estudió en el colegio Instituto Americano de Cochabamba. Sus formación académica la realizó en la Universidad San Simón de la ciudad de Cochabamba donde se graduó en Administración de Empresas, posteriormente obtuvo su Licenciatura en Derecho.
Abogado y Administrador de Empresas, actualmente se desempeña como Ministro de Educación, Cultura y Deportes.
Sus principales cargos ocupados fueron:
Secretario Ejecutivo de la Confederación de Empresarios Privados de Bolivia; Jefe de Acción Democrática Nacionalista (ADN) en Cochabamba; Jefe de Bancada de ADN en la Cámara de Diputados; Presidente de la Comisión Económica de la Cámara de Diputados.
Pertenece a la Cámara de Diputados, Confederación de Empresarios Privados y Club Wilsterman.
Fue condecorado como ciudadano Meritorio de Cochabamba en 1981. Recibió el grado Gran Comendador de la Orden de Río Branco otorgado por el Gobierno del Brasil.
Los idiomas que habla son el inglés, francés y portugués.
Entre sus pasatiempos está el piano, canto y baile caporal.
Practica el tenis, natación y footing.
La música de su agrado es la clásica.
Fue elegido Diputado Uninominal en la circunscripción norte de la ciudad de Cochabamba con el 56% de los votos.

CIRO HUMBOLT BARRERO

Nació en la ciudad de Santa Cruz el 3 de agosto de 1927.
Padres: Noel Humbolt Rivadeneira y Landelina Barrero Dominguez.
Esposa: María Teresa Paputsachis.
Hijos: Silvia, Mauricio, Gonzalo, Denis, Omar, Ciro y Alexis.
Estudió en los Colegios Nacional Florida y Bolivar de la ciudad de Oruro, Junin de la ciudad de Sucre; su formación académica la realizó en la Universidad donde se graduó como abogado.
Los principales cargos que ocupó fueron:
Embajador ante la Organización de Estados Americanos OEA (1955); Cónsul General en Lima Perú (1952-1954); Ministro Consejero en la Embajada de Buenos Aires; Diputado (1949); Senador (1956 - 1964); Ministro de Educación (9160 - 1963); Ministro de Trabajo (1971 - 1989) y Presidente del Senado (1989 - 1993).
Es miembro del Club Tenis; Club de Golf; Automovil Club.
Fue distinguido con el Cóndor de los Andes Gran Cruz; Legión de Honor en Francia; también fue condecorado por el Gobierno y el Rey de España.
La música de su agrado es el folklore nacional en especial Zulma Yugar y Enriqueta Ulloa.
Como dato complementario podemos indicar que en el Movimiento Nacionalista Revolucionario ocupó los siguientes cargos: Jefe de Comando de Sucre, Sub Jefe Nacional; Jefe Nacional en Ejercicio.

"Donde funciona un televisor hay alguien que no está leyendo"

John Irving (nacido en 1942)
escritor estadounidense

ROLANDO ALBERTO HURTADO BACHERER

Nació en la ciudad de La Paz el 26 de junio de 1970.
Padres: Rolando Hurtado y Ana Bacherer.
Estudió en el Colegio San Ignacio de la ciudad de La Paz. Su formación académica la realizó en la Universidad Mayor de San Andrés donde se graduó como Cirujano Dentista.
Los principales cargos que ocupó fueron:
Odontólogo en el Hospital de Caranavi; Odontólogo en COSSMIL.
Es miembro de COSSMIL.
El idioma que habla es el inglés.
Sus pasatiempos favoritos son la televisión, guitarra y escuchar música.
La música de su agrado es el rock clásico, contemporánea y nacional.
Su lectura preferida se desarrolla en torno a las obras de Gabriél García Márquez.

"En ningún momento he dudado de que las mujeres son tontas. Al fin y al cabo el todopoderoso las creo a imágen y semejanza de los hombres"

George Eliot seudónimo de Mary Ann Evans
(1819-1880)
novelista británica

ALVARO MARCELO HURTADO CALDERON

Nació en la ciudad de La Paz, el 14 de noviembre de 1965
Padres : Jaime Hurtado y Norah Calderón.
Esposa : Ericka Eliana Castro Villegas
Hijo : Alejandro Daniel
Realizó sus estudios en el Instituto Americano de la ciudad de La Paz
Obtuvo la Licenciatura en Comunicación Social de la Universidad Católica Boliviana de La Paz.
Maestría en Comunicación Social, mención en estudios políticos, Universidad Mayor de San Simón, UMSS, CESU, CEBEM La Paz; Cursó el Post Grado en Multimedia y Publicidad de la Universidad de Santo Tomas de Aquino de la ciudad de La Paz; Cursó de postgrado en Medios de Enseñanza universidad Privada del Valle, Instituto Superior Pedagógico, Facultad de Superación de Profesores Cochabamba.
Realizó curso de especialización en producción de video, SECRAD, UCB, UNESCO; Especialización en Metodologías de la enseñanza de docentes, Federación Latinoamericana de Facultades de Comunicación Social. (FELAFACS).
Ocupó cargos principales como Gerente Comercial de la empresa SONOS de Cochabamba; consejo de redacción de la revista Perspectiva; Gerente Administrativo de la revista Temas en la Crisis; Jefe de Comunicación Centro de Educación Rural Cochabamba; Jefe de informaciones del Monitoreo de Noticias a Control SRL. La Paz; Productor de Buenos Días País (ATB); Jefe de Promoción de Sony Music Bolivia: Editor de Tele guía de La Razón.
Actualmente desempeña funciones como Jefe de Comunicación del Ministerio de Comercio Exterior e Inversión; Docente de la UMSA y UCB.
Obtuvo el premio a Guión de Cine, concurso Amalia de Gallardo Premio CONACINE; Guión para televisión La Piedra Mágica.
El idioma que habla es el inglés.
Sus pasatiempos son Coleccionar noticias de Televisión, publicidad de Televisión, analizar la imagen y vivir.
Todo tipo de música es de su agrado menos la salsa y sus deformaciones.
La lectura que prefiere esta relacionada con la técnica y científica de la comunicación sobre todo en imagen.
Entre datos complementarios podemos mencionar que es autor de artículos de crítica publicitaria análisis de noticias y de campañas electorales; Experto en estrategias de comunicación; Autor del libro inédito Dispositivos de la Ingeniería de la Imagen.

MARIA TERESA IMAÑA DE GALLEGUILLOS

Nació en la ciudad de La Paz el 12 de marzo de 1935.
Padres: Mariano Imaña Mollinedo y Julia Valverde.
Esposo: Ruffo Galleguillos Vargas.
Hijos: Ana, Teresa, Ramiro, Mabel y Flavio.
Nietos: Mónica, Carlos, Navel, Sofía, Leonardo, Pablo y Camilo.
Estudió en el colegio Santa Ana de la ciudad de La Paz. Su formación académica la realizo en la Normal Simón Bolívar de La Paz obteniendo el Título de Maestra Normalista de Matemáticas Exactas. Realizo estudios de especialización y Post grado en Matemáticas y Técnicas Audiovisuales; Especialidad en matemáticas de Conjuntos y Gramática Estructural. Actualmente se desempeña como profesora de matemáticas exactas. Es presidenta de CONIF, Federación de Instituciones Femeninas de La Paz.
Los principales cargos que ocupó fueron:
Profesora de matemáticas en los colegios Antonio Díaz Villamil, Don Bosco, Alfredo Vargas, y otros del interior del país.
Pertenece a la Asociación de Ex alumnas del colegio Santa Ana, Comité Cívico Femenino Paceño, Promoción 47 del colegio Santa Ana y Grupo Madre Petronila.
Las distinciones que obtuvo fueron "La Kantuta de Plata" por CONIF Nacional y distinción honorífica de CONIF La Paz, además de otros diplomas al mérito.
El idioma que habla es el inglés.
Entre sus pasatiempos esta la porcelana fría (artesanía).
La música de su agrado es principalmente la folklórica.
Entre La lectura que prefiere están las obras clásicas literarias y la poesía.
Entre datos complementarios podemos indicar que escribe notas y artículos inéditos que pronto serán editados.

JORGE INCHAUSTE ZELAYA

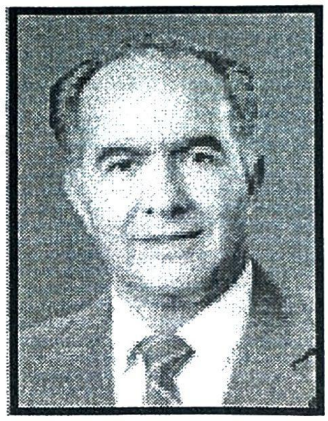

Ingeniero Industrial e Ingeniero Mecánico de 53 años.
Egresó del Instituto Americano de la ciudad de La Paz.
Su formación profesional la realizó en la Facultad de Ingeniería Industrial "Texas A & M University" EE.UU, y obtuvo el título Bachelor of Science.
En el año 1966 realizó un curso de Post Grado.
En 1967 ingresó en el Instituto Mexicano de Administración de Negocios y obtuvo especializaciones en Relaciones Humanas y Administración de Personal, Control y Planeamiento de la Producción, Mercadotecnia y Administración de Ventas, Gerencia Financiera, Comercialización Internacional y Mercadotécnica entre otras.
Es Senador de la República por el período (1997-2002) y es Presidente de la Comisión de Economía y Finanzas y Primer Vicepresidente del H. Senado Nacional.
Sus principales cargos desempeñados fueron:
Catedrático de la Facultad de Ingeniería Industrial de la Universidad Mayor de San Andrés y posteriormente Director de la Especialidad de Ingeniería Industrial de la misma universidad.
También trabajó en la Agencia de Cooperación Estadounidense (USAID) en la División de Ingeniería, supervisó la ejecución de obras en las Plantas Eléctricas de Villamontes, Potosí y Bermejo.
También trabajó en el Centro Boliviano de Productividad Industrial como Ingeniero Consultor, fue Gerente de Maestranza y Fundición Calacoto. Fue Gerente General de Mobilia Ltda. y Presidente del complejo Industrial Maderero San José.

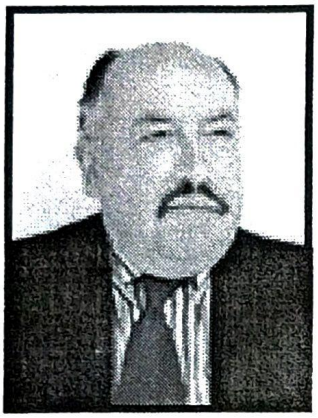

GONZALO IÑIGUEZ VACA GUZMAN

Nació en la ciudad de Tarija el 27 de Julio de 1938.
Padres: Max Iñiguez Ruiloba y María Luisa Vaca Guzmán.
Hijas: Bárbara, Virginia y María Constanza.
Nietos: Carlos, Ana Laura y Leslie.
Realizó sus estudios de primaria y secundaria en el colegio El Salvador, Buenos Aires. Obtuvo el título como Técnico Superior en Museología Histórica. Se especializó como Crítico del Arte.
Los principales cargos que ocupó fueron:
Director del Museo del Oro; Museólogo del Museo Nacional de Etnografía y Folklore; Director de Patrimonio Artístico y Artes Visuales; Diseño Museográfico y Montaje del Museo Nacional Antropológico de Oruro; Jefe de la Página Cultural del Periódico Hoy; Docente de la carrera de Turismo en la Universidad Mayor de San Andrés y la Universidad Católica.
Actualmente es Museólogo y Director de Museos
Pertenece al Gobierno Municipal de La Paz y la Escuela de Hotelería y Turismo de Bolivia.
Fue distinguido con el Diploma al Mérito por labor eminente en el campo de la Cultura Nacional y labor en beneficio de los museos del país.
Habla el idioma inglés y portugués.
Su pasatiempo es la lectura y el deporte que practica es el fútbol.
En cuanto a la música no tiene preferencias escucha todo tipo de música de distinto género
La lectura que prefiere es la poesía y el ensayo.

"El hombre que hace su fortuna en un año, debería ser ahorcado doce meses antes"
Proverbio ruso

ANA PATRICIA JIMENEZ RODRIGUEZ

Nació en la ciudad de Guayamerín, Beni el 30 de Mayo de 1969.
Padres: Carlos y Delia Jimenez.
Realizó sus estudios en el Colegio Roberto Franssen e Instituto Americano. Su formación académica la realizó en la Universidad Tecnológica Boliviana como Técnico en Computación y Comercio Exterior y en el Instituto "Lincoln Institute" como Secretaria Ejecutiva.
Participó en seminarios como: Ley 843, Textos Complementarios Protocolización de Honorable Cámara del Senado, ICAPTEL Computación Entel.
Se desempeñó profesionalmente en la Presidencia del Honorable Senado Nacional, Gerencia de Entel, Sika Bolivia, Servicio Nacional de Impuestos Internos Sub-Administración el Alto.
El idioma que habla es el Portugués. Entre sus pasatiempos están: leer, horlicultura, pintar en tela y al óleo. Los deportes que practica es el Basquet y el Volibol. La música de su agrado es la romántica. La lectura preferida se desarrolla en torno al drama.

JOSE PAVEL JIMENEZ SARAVIA

Nació en la ciudad de La Paz el 14 de Julio de 1974.
Padres: Luis Felipe Jimenez y Julieta Saravia.
Realizó sus estudios en el Colegio Germán Buch de la ciudad de La Paz. Obtuvo su Título en Provisión Nacional en la Facultad de Derecho y Ciencias Políticas. Se especializó en Derecho Penal en la Universidad Mayor de San Andrés. Fue ayudante de Derecho Procesal Penal.
Desempeñó las funciones de Asesor Jurídico del Instituto Médico Científico para el Tratamiento del Cáncer.
El deporte que practica es el fútbol. La música de su agrado es la clásica.La lectura preferida se desarrolla en torno a temas de la seguridad social.

RICARDO RAMON JIMENES MERINO

Nació en la ciudad de Cochabamba el 14 de Agosto de 1971.
Padres: Hugo Jimenes Subieta e Irma Merino Calandra.
Esposa: Zorka Villacorta Rojas.
Hija; Brenda Michele.
Realizó sus estudios en los colegios Merinol y San Agustín.
Posteriormente realizó sus estudios superiores y se graduó como Ingeniero Comercial en la Universidad del Valle de Cochabamba.
Obtuvo su especialización en Finanzas en México, Monterrey; Gerencia Administrativa y Gerencia de Marketing en IDEA.
Ocupó cargos importantes como Subdirector de Planificación de la Honorable Alcaldía Municipal de Cochabamba, HAM; Director de Finanzas HAM, Suboficial Mayor Administrativo y Financiero.
Actualmente es Ingeniero Comercial; Director de Ingresos Municipales de Cochabamba.
Fue distinguido como el Funcionario HAM 97.
El idioma que habla es el inglés.
Su pasatiempo es la lectura.
Los deportes que practica son el tenis y el fútbol.
La música de su agrado es la romántica y clásica de los ochenta.
La lectura que prefiere está relacionada con la superación personal, marketing y finanzas.

"En muchas empresas para alcanzar la gloria no importa vencer, basta combatir"

Carlo Dossi (1849-1910)
escritor y diplomático italiano

PEDRO RAUL JIMENEZ SANJINES

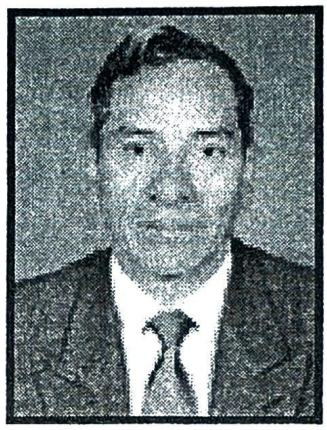

Nació en Coroico, capital de la Provincia Nor Yungas del Departamento de La Paz, el 19 de octubre de 1940.
Padres: Jorge Jiménez Boláños y Neptali Sanjinés de Jiménez.
Esposa: Amparo Terrazas de Jiménez.
Hijos: Carla, Carlos, Sergio y Sandra.
Nieta: Valeria Salas.
Realizó sus estudios en las escuelas España y México, Colegios Germán Busch y Don Bosco.
Se especializó en el Curso Superior de Administración en la Universidad Libre de Lieja, Bélgica y Curso Superior de Diplomacia en la Academia Diplomática "Antonio Quijarro" Cancillería Boliviana.
Los principales cargos ocupados fueron:
Asesor de la Universidad Mayor de San Andrés; Asesor de la Contraloría General de la República; Superintendente Departamental de Minas; Vocal de la Corte Electoral Departamental; Fiscal de Distrito en lo Civil; Subsecretario de Trabajo del Ministerio de Trabajo y D.L.; Ministro de Trabajo y D.L.; Conjuez de la Corte Superior del Distrito.
Fue condecorado con la Insignia al mérito Docente por la Academia de Policías.
Los idiomas que habla son el aymara y el francés.
Su pasatiempo es la lectura.
El deporte que practica la natación.
La música que escucha es la selecta.
La lectura que prefiere se desarrolla en torno a temas jurídicos.

"La piel es lo más profundo que hay en el hombre"

Paul Valery (1871-1945)
escritor francés

PATRICIA ISABEL JIMENEZ MARINI

Nació en la ciudad de Cochabamba el 30 de Mayo de 1970.
Padres: Julio Jimenez Valdivia y Julieta Marini de Jimenez.
Esposo: Sergio Orellana Centellas.
Hijo: Bernardo Orellana Jimenez.
Realizó sus estudios en el Colegio Santa Teresa.
Obtuvo su Licenciatura en Economía, y su Título de Auxiliar Administrativo Computarizado.
Fue la Alumna de la Maestría "Gestión y Políticas Públicas" de la Universidad Católica Boliviana - Hardware.
Sus principales cargos: Analista de Créditos - Banco de Crédito de Bolivia. Consultor de Proyectos Concertados - Alcaldía de La Paz y BID. Consultor de Proyectos Eco y Financieros - Cochabamba. Encargada del Departamento de Cartera de la Caja Central de Ahorro y Préstamo en Liquidación. Trabajos realizados en Preparación y Evaluación de Proyectos.
Pertenece al Colegio de Economistas de La Paz.
Habla el idioma inglés.
Sus pasatiempos son la lectura, los paseos, coleccionar estampillas y trabajos manuales.
La música de su agrado es la latina.
Lectura que prefiere es sobre análisis económicos.

"Un vaso medio vacío de vino es también uno medio lleno, pero una mentira a medias, de ningún modo es una media verdad"

Jean Cocteau
(1889-1963)
escritor, pintor, director de cine y
coreógrafo francés

DORA JUSTINIANO DE LA ROCHA

Nació en la ciudad de Trinidad, Beni, el 3 de marzo de 1925.
Padres: Alcibiades Justiniano Peña y Modesta Callau Franck.
Esposo: Luis Alberto de la Rocha.
Hijos: René Augusto, Jorge Alfredo y Carlos Ernesto de la Rocha Justiniano.
Nietos: Catorce
Realizó sus estudios en la Escuela Fiscal Mixta de San Borja. Su formación académica superior la realizo en la Escuela Nacional de Sucre donde se graduó como Maestra Normalista.
Realizo estudios de especialización en Fonología y Fonética General - Morfosintáxis General otorgado por el Instituto Interamericano de Lingüística, México; Dialectología Hispanoamericana -Investigación de Campo- Asesoramiento de Investigación, Universidad de Puerto Rico.
Los principales cargos que ocupó fueron:
Directora de Escuelas de la cuidad de La Paz, Jefe Nacional de Educación de Adultos. Funciones especiales: Técnica de Educación en Mejoramiento Docente UNESCO, Delegada Regional para Bolivia y Ecuador de la asociación de Lingüística y Fisiología de la América Latina ALFA.
Pertenece al Instituto Boliviano de Cultura Hispánica, Circulo Femenino de Cultura Hispánica. Miembro investigadora del Centro de Investigaciones Tiwanaku, Unión de Mujeres de las Américas, miembro de la confederación Perú-Boliviana de Poetas y Escritores, miembro de la sociedad de Escritores SOBODE.
Fue condecorada con la Gran Orden Boliviana de la Educación con el Grado de Oficial, otorgada por el Supremo Gobierno de la Nación, mediante Resolución Suprema, Galardón "Chachapuma de Oro" por el CEMIARTI; Medalla al Mérito Cultural, Pro Arte.
Sus pasatiempos favoritos son las reuniones culturales y conferencias.
La música de su agrado es la romántica y el folklore nacional.
La lectura que prefiere se desarrolla entorno a obras literarias y linguísticas.
Escribió poemas, folletos, artículos y libros, entre ellos: "Poemas Escolares", "Mi poemario de Lectura", "Las Lenguas Nativas en el Dialecto Español de Bolivia".

GUILLERMO ADOLFO JIMENEZ TAPIA

Nació en la ciudad e La Paz el 21 de septiembre de 1963.
Padres: Guillermo Jiménez Vargas y Beatriz Tapia.
Realizó sus estudios básicos en el colegio San Calixto.
Obtuvo el título académico de la Universidad de Colonia, Alemania, de Psicopedagogo y en la Cámara Alemana de Comercio de la ciudad de La Paz de Técnico Superior en Comercio Exterior.
Se desempeña como Psicopedagogo, Profesor, Asesor Pedagógico y Técnico Superior en Comercio Exterior.
Los idiomas que habla son el alemán y el inglés. Su pasatiempo es la lectura y la música. Los deportes que practica son el wally y el tenis de mesa. La música de su agrado es la clásica. Todo tipo de lectura es de su preferencia.

JUAN CARLOS JORDAN SANCHEZ

Nació en la ciudad de Cochabamba el 11 de marzo de 1972.
Padres: Juan Carlos Jordán y Ruth Sánchez.
Realizó sus estudios en el colegio Anglo Americano, La Salle y Lorenzo Filho de Cochabamba.
Posteriormente realizo su formación académica superior graduándose en la Universidad Mayor de San Simón de Cochabamba como Licenciado en Informática.
Hizo su especialización en Redes, Inteligencia Artificial, Protocolos y Autómatas Celulares.
Se desempeñó como director del área de Sistemas en el Banco de Santa Cruz, y Responsable de Sistemas en Duralit.
Actualmente cumple funciones como Licenciado en Informática.
Los idiomas que habla son el inglés, el portugués y el ruso. Su pasatiempo es el internet. Los deportes que practica son el tenis y la raqueta. La música de su agrado es el rock clásico. La lectura que prefiere esta relacionada con la filosofía oriental.

SAUL GUILLERMO KLINSKY CALLAU

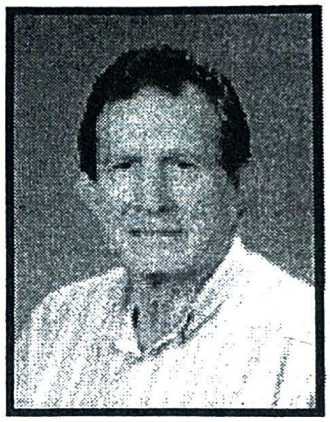

Nació en la ciudad de Santa Cruz el 27 de septiembre de 1927.
Padres: Guillermo Klinsky y Medarda Callaú.
Esposa: Lola Capdevila Lorente de Klinsky.
Hijos: José Guillermo, María del Rosario, Carlos, Carmen y Bernardita.
Tiene 17 nietos y dos bisnietos.
Estudió en el Colegio Nacional Florida de la ciudad de Santa Cruz.
Los principales cargos que ocupó fueron:
Secretario General del Sindicato de Micros en Santa Cruz, Director por el Transporte ante el Comité Pro Santa Cruz, Federación de Transportistas 16 de Noviembre, Confederación de Choferes.
Actualmente se desempeña como Diputado Nacional y Presidente de la Brigada Parlamentaria de Santa Cruz.
Pertenece a la Federación de Transportistas 16 de Noviembre, Sindicato de Micros Santa Cruz, Club Social 24 de Septiembre, Círculo Ramón Hurtado.
Fue distinguido como Decano Nacional del Transporte y obtuvo varios Diplomas de Reconocimiento de las Instituciones del Transporte.
Su pasatiempo favorito es compartir con los amigos.
El deporte que practica es la caminata.
La música de su agrado es la del folklore nacional.
Su lectura preferida se desarrolla en torno a la problemática nacional y regional, así como la cultural.

"La imaginación es más importante que el conocimiento"

Albert Einstein (1879-1955)
físico alemán

ROLANDO HERNAN KEMPFF BACIGALUPO

Nació en la ciudad de La Paz el 12 de Octubre de 1951.
Padres: Francisco Rolando Kempff y Lola Bacigalupo. Hija: Alejandra.
Estudió en el Colegio American Institute de la ciudad de La Paz. Su formación académica superior la realizo en la Universidad Mayor de San Andrés donde se graduó como Licenciado en Ciencias Económicas y Financieras
Realizó estudios de especialización de: Master en Relaciones Internacionales, Licenciatura de Post Grado, Doctorado en Política Internacional, Tesis Doctoral en La Universidad del Salvador en Buenos Aires - Argentina.
Asistió a los seminarios: Empresas Multinacionales Andinas; Junta de acuerdo de Cartagena; Primer Seminario sobre Aspectos Jurídicos de la Integración Latinoamericana patrocinado por la Universidad Gabriél René Moreno; Curso de Evaluación de Proyectos para Funcionarios de la Corporación Andina de Fomento en Caracas, Venezuela; Curso sobre Economía Agrícola en Caracas; Cursos de Comercialización; Análisis Financieros, Círculos de Calidad, Productividad y otros en IDEA Cochabamba; Curso de Introducción a la Planificación Científica y Técnica patrocinado por la O.E.A. y la Academia de Ciencia de Bolivia; Curso sobre Arancel Externo Común, patrocinado por la O.E.A. y el Instituto de Administración Pública.
Los principales cargos que ocupó fueron: Catedrático de la Universidad del Salvador en la Facultad de Ciencias Sociales, Integración Económica; Presidente de Inspectorate Griffith LTDA; Gerente General de Servicio de Comercio Exterior y Representación de Compañías SECOREC S.R.L ; Representante Comercial para Bolivia de la Fabrica Nacional de Moneda y Timbre de Madrid, España; Director del Directorio del Banco Nacional de Bolivia; Director Ejecutivo del Proyecto ADAM/ USAID; Ministro Consejero de la Embajada de Bolivia en Lima, Perú; Director General de Asuntos Económicos Multilaterales; Ministro de Relaciones Exteriores y Culto; Secretario General del Comité Intergubernamental, Coordinador de los Países de la Cuenca del Plata; jefe del departamento la Cuenca del Plata en el Ministerio de Relaciones Exteriores; Banco del Estado, estudios Económicos. Director del Consejo Consultivo de la Empresa Verificadora de Comercio Exterior, Inspectorate Griffith LTDA.
Pertenece al Colegio de Economistas de La Paz; Centro de estudios Internacionales Argentinos; Miembro del Consejo Consultivo y Asesor de Revistas Internacionales sobre Estudios Económicos de Venezuela, Argentina y Bolivia; Director Nacional de la Cámara Nacional de Exportadores; Miembro del Comité de asuntos Internacionales de la Confederación de Empresarios Privados de Bolivia; Cámara de Exportadores Regional Cochabamba; Cámara de Comercio Boliviano Brasileña, vicepresidente; Cámara de Comercio Boliviano-Alemana; Cámara de Industrias de Cochabamba y La Paz, Cámara Nacional de Exportadores; Centro de Rehabilitación de Cochabamba CERECO; miembro del consejo Consultivo del Banco Nacional de Bolivia, oficia Cochabamba; Director del Banco Nacional de Bolivia-La Paz.
Los idiomas que habla son el inglés, alemán y portugués. La música de su agrado es la clásica moderna. En cuanto a la lectura no tiene preferencia.

MARCELO KOZINER UDLER

Nació en la ciudad La Paz el 18 de Agosto de 1950.
Esposa: Silvia Urquieta de Koziner
Hijas: Perla, Vanessa y Beatriz..
Estudió en el Colegio Instituto Americano de la ciudad de La Paz. Su formación académica superior la realizó en la Universidad Mayor de San Andrés donde se graduó como Médico Ginecólogo y Obstetra.
Fue Director de CEMES.
Pertenece al Club de Tenis y Circulo Israelita.
Los idiomas que habla son el ingles y el alemán.
Practica el fútbol. La música de su agrado es la clásica.

SUSANA BRIGITTE KÖHLER DE ALVARADO

Nació en Neiningen, Alemania, el 21 de marzo de 1960.
Padres: Eberhard Köhler y Käthe Köhler
Esposo: Julio Alvarado Aguilar.
Hijos: Erick y Martín.
Estudió en el Colegio Martín Lutero de Alemania, su formación académica superior la realizó en la Escuela Superior de Economía "Bruno Leuschner", Berlín, donde se graduó como Licenciada en Economía. Realizó cursos de especialización sobre Historia Económica y Comercio Exterior.
Se desempeñó como Catedrática en la Universidad Mayor de San Andrés y la Universidad Católica Boliviana. Gerente General de la Cámara de Comercio Boliviana - Brasilera. Es miembro de la Cámara Nacional de Comercio y de la Universidad Mayor de San Andrés.
Los idiomas que habla son el alemán, inglés, ruso, neerlandés y francés. Su pasatiempo favorito es la lectura. El deporte que practica es la caminata. La música de su agrado es la clásica. Su lectura preferida se desarrolla en torno a temas de historia y las novelas de suspenso.

FERNANDO GUSTAVO KINGS ARCIENEGA

Nació en Santa Cruz el 21 de noviembre de 1975.
Padres: Guillermo Kings y Patricia Arcienega.
Realizó sus estudios básicos en el colegio Británico de la ciudad de Santa Cruz.
Posteriormente realizó sus estudios en la Universidad René Moreno graduándose como Licenciado en Arquitectura.
Se desempeñó como Arquitecto en Estudio Muñoz, realizó el anteproyecto del edificio Iriarte.
Actualmente cumple funciones como Arquitecto del Ministerio de Gobierno.
Obtuvo distinciones durante su Tesis de Grado en la Facultad de Arquitectura de Santa Cruz; se destacó en los concursos de arquitectura participando en dichos eventos.
Sus pasatiempos son leer, conocer lugares y pasear.
El deporte que practica el fulbito de salón.
La música de su agrado es el tecno y el rock alternativo.
La lectura que prefiere se desarrolla en torno a la arquitectura.

"No son las películas de más calidad lo que puede hacer cambiar el gusto del público, sino únicamente una cambio en sus condiciones de vida"

Bertolt Brecht
(1898- 1856)
escritor alemán

CLAUDIA KURUNER DE HALAS

Nació en la ciudad de Cochabamba el 2 de abril de 1967.
Madre: Ruth S. Kuruner.
Padre: Fallecido.
Esposo: Oldrich Halas Vargas.
Estudió en el Colegio Alemán "Mariscal Brawn" de la ciudad de La Paz.
Obtuvo su Licenciatura en traducción para los idiomas alemán, inglés y español en "Yohannes Gutemberg University" de Maguncia, Alemania y Ciencias Linguísticas aplicadas por la misma Universidad
Actualmente se desempeña como Licenciada en Traducción.
Obtuvo una especialización en traducciones técnicas
Se desempeña como Traductora en la sección de traducción en la empresa Siemens, Traductora para "Unipektin" - Consultora Suiza con sede en Alemania; Coordinadora Principal para la Agencia de Publicidad "Media Consult Maier"; Traductora independiente.
Es Gerente General de "Translingua Traducciones".
Los idiomas que habla son el alemán e inglés
Sus pasatiempos favoritos son el piano, canto, baile y lectura.
Los deportes que practica son los aerobics, natación.
La música de su agrado es la clásica.
La lectura que prefiere son las novelas históricas

"La mayoría de las personas prefieren confesar los pecados de los demás"

Graham Greene
(nacido en 1904)
escritor británico

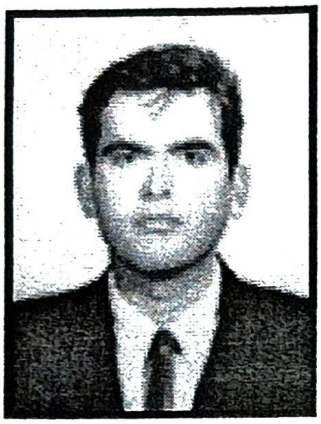

ANDRE
LA FAYE BLACUTT

Nació en la ciudad de La Paz el 24 de septiembre de 1965.
Padres: Ernesto La Faye y Ana María Blacutt.
Esposa: Verónica Hein Schenstrom.
Estudió en el Colegio Saint Andrews de la ciudad de La Paz. Realizó su formación académica superior graduándose como Ingeniero Industrial, estudió Administración de Empresas y Marketing obteniendo ambas Licenciaturas.
Realizó cursos de especialización en Ventas en el estado de Virginia, Estados Unidos
Los principales cargos ocupados fueron:
Gerente Comercial Xerox de Bolivia; Vicepresidente de Marketing en TELECEL; Gerente General de Financiera Acceso.
Pertenece a la Cámara de Comercio.
El idioma que habla es el inglés.
Los deportes que practica son el tenis y el footing.
La música de su agrado es la clásica, latina y el rock.
Su lectura preferida se desarrolla en torno a la historia.

"No deja de ser humillante para una persona de ingenio saber que no hay tonto que no le pueda enseñar algo"

Jean Baptiste Say
(1767-1832)
economista francés

ROSA VICTORIA LAGUNA QUIROZ DE RIOS

Nació en la ciudad de La Paz el 18 de mayo de 1953.
Padres: Alberto Laguna Meave y Nelly Quiroz de Laguna.
Esposo: Federico Ríos Lozada.
Hijos: Julia Susana y Alvaro Rodrigo.
Estudió en los Colegios Inglés Católico y Nuestra señora de La Paz. Su formación académica superior la realizó en la Escuela Normal Superior Técnica donde se graduó como Maestra Normalista, posteriormente estudió Derecho en la Universidad Mayor de San Andrés de la ciudad de La Paz donde obtuvo el título de Abogada. Realizó estudios de especialización en el Ministerio de Educación donde obtuvo el título de Orientadora Vocacional y Profesional; Especialista en Colocación y Seguimiento Profesional; Derecho de Seguros.
Los principales cargos que ocupó fueron:
Directora del Liceo Técnico Uruguay; Contraparte Nacional Proyecto Educativo Integrado del Altiplano; Consultora Académica de Asuntos Universitarios del CONALAB; Consultora Jurídica USAID Proyecto MSD; Asesora Legal Banco Central de Bolivia; Catedrática de la Universidad Católica Boliviana y la Universidad Mayor de San Andrés. Pertenece al Comité Académico ICALAP (Presidente); Asociación de Mujeres Empresarias y Profesionales; Comisión Andina de Juristas; Comisión Jurídica de la Federación de Profesionales de La Paz. Consultora Jurídica del Servicio Nacional de Patrimonio del Estado.
Fue distinguida como la Mejor Directora por la Prefectura del Departamento de La paz 1995; Reconocimiento a la Labor Profesional por el Comité Cívico Pro La Paz Juventudes.
El idioma que habla es el inglés.
El deporte que practica es el voley ball.
La música de su agrado es la instrumental.
La lectura de su preferencia está en torno a la literaturas jurídica, historia latinoamericana y nacional.

MARTHA LAPEYRIERE SUAREZ

Nació en la ciudad de La Paz el 16 de octubre de 1945.
Padres: Augusto Lapeyriere Lecerf y Gloria Suárez Graverolle.
Estudió en el Colegio Inglés Católico de la ciudad de La Paz. Su formación académica superior la realizó en La Universidad Mayor de San Andrés donde se graduó como Abogado.
Realizó estudios de Derecho Internacional y Comparado en Soutwestern Methodist University en Dallas, Texas y Derecho Internacional en New York University y en la Corte Internacional de la Haya, Holanda.
Los principales cargos ocupados fueron:
Segundo Secretario en la Misión Permanente de Bolivia ante las Naciones Unidas en New York; Consejero Misión Permanente de Bolivia ante las Naciones Unidas de Ginebra; Cónsul Interino de Bolivia en Suiza; Jefe de la División de Cooperación Técnica para América Latina y el Caribe en la Organización Internacional para las Migraciones (OIM) en Ginebra.
Trabaja con la Mujer y con la Consultora Laboral Zegada.
Actualmente se desempeña como Abogado.
Pertenece a Alumni Asociation Southwestern Legal Foundation de Dallas, Texas.
Los idiomas que habla son el inglés y el francés.
Su pasatiempo favorito es el cine.
Le agrada la música variada, en especial la clásica .
Su lectura preferida se desarrolla en torno a novelas históricas, tradiciones y leyendas.

"Amo la traición, pero odio al traidor".

Cayo Julio César (100-44 a de C.)
estadista, general e historiador romano

GREGORIO LANZA MENESES

Nació en la ciudad de La Paz el 17 de julio de 1954.
Padres: Raúl Lanza Ordoñez y Bertha Meneses.
Esposa; Jackelin Reyes Maldonado.
Hijos: Juan Salvador y Adriana.
Estudió en el Instituto Americano de la ciudad de La Paz. En la Universidad de Santiago de Chile realizó cursos de sociología los mismos que continuó en a la Universidad VII Vincent de París. Se graduó como Licenciado en Economía en la Universidad Católica de La Paz donde junto a Harvard Internacional Institute Of Developmen realizó la maestría en Gestión y Política Pública.
En su vida profesional se vinculó a instituciones como la Iglesia Católica, organizaciones no gubernamentales y Organismos Internacionales, alternando con la docencia universitaria.
Como político se desempeño de Diputado Nacional, integró la Comisión de Lucha Contra el Narcotráfico.
Como educador fue invitado por el Instituto de Estudios Empresariales a dictar cursos de post grados; fue catedrático de la Universidad Católica Boliviana y Coordinador del Area económica en el CIDES, dependiente de la Universidad Mayor de San Andrés.
Su trabajo también se vinculó al municipio y los temas de medio ambiente. Con la FAO en Cochabamba diseñó la consultoría de Educación Medioambiental y Desarrollo Sostenible.
En Cochabamba junto con el Fondo Nacional de Desarrollo Regional fue consultor del Programa de Fortalecimiento Municipal, posteriormente con MPD- Harvard Internacional Institute trabajó en consultoría sobre la elaboración de casos sobre la Reforma Estructural y Políticas Públicas; Trabajó como Consultor de Gestión Pública con las Alcaldías de Cochabamba y Potosí. Se postuló en ciudad de La Paz como candidato a Concejal por Nueva Fuerza Republicana NFR.
Se distinguió como Diputado Nacional por su trabajo en la Comisión de Lucha contra el Tráfico Ilegal de Drogas.
El idioma que habla es el inglés
Su pasatiempo es el escuchar música y viajar.
El tipo de música que le agrada es la barroca alternada con el rock latino, la salsa y la nacional.
Practica la natación y la raqueta.
Entre sus autores favoritos están Foucault, Saramago.

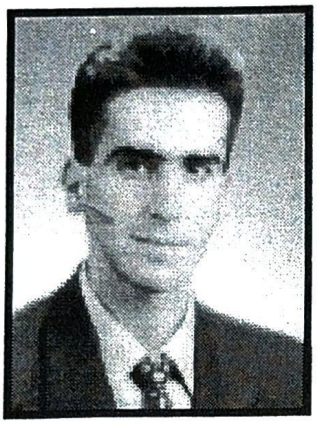

JOSE MIGUEL LAQUIS MUÑOZ

Nació en la ciudad de La Paz el 28 de noviembre de 1970.
Padres: José Vicente Laquis Chequer y María Muñoz de Laquis.
Estudió en los colegios Franco Boliviano y Domingo Savio. Se graduó como Licenciado en Derecho. Obtuvo la distinción de Aprobación Plena con Felicitaciones en Defensa de Tesis.
Ocupó el cargo de Asistente de Cierre de Contratos de Bolivia en el Fondo de Inversión Social. Actualmente es abogado de la mismo institución.
Pertenece al Colegio de Abogados, Club Strongest y Club Arabe.
Los idiomas que habla son el inglés y el francés. Su pasatiempo favorito es la computadora. Los deportes que practica son el voley ball y el beachball. En cuanto a la música no tiene preferencia le gusta todo tipo de música. Su lectura preferida se desarrolla en torno a la especializada en derecho.

JORGE LAZARTE ROJAS

Nació el 12 de diciembre de 1945.
Padres: José Lazarte y Lastenia Rojas. Hija: Naneida
Estudió en los colegios Bolivar y José Ballivián.
Realizó estudios de Filosofía Universal en la Universidad Mayor de San Andrés. En la Escuela de Altos Estudios en Ciencias Sociales - Francia.
Los principales cargos ocupados fueron: Asesor de la Central Obrera Boliviana; Decano de la Facultad de Ciencias Sociales en la Universidad Mayor de San Andrés; Director del Honorable Congreso Nacional; Profesor de Post-Grado; Consultor PNUD.
Es Analista Social y Político. Se desempeña como Vocal de la Corte Nacional Electoral.
El idioma que habla es el francés. Su pasatiempo favorito es la lectura. El deporte que practica es la caminata.
Es autor destacado de varios libros de investigación.

OLGA JANETH LARRAIN SANCHEZ

Nació en la ciudad de Tarija el 1º de enero de 1959.
Padres: Oscar Larrain Frontanilla y Olga Sánchez de Larrain.
Hijas: Carola Patricia, María Fernanda, Ximena Natalia Gonzáles Larrain.
Estudió en el Instituto Americano de la ciudad de Cochabamba, su formación académica superior la realizó en La Universidad Mayor de San Simón donde se graduó como Abogada.
Realizó estudios de Capacitación en el Sistema Judicial Boliviano, Capacitación en el Sistema Judicial Norteamericano (Federal Judicial Center - Washington, Estado Unidos); Capacitación en Sistemas Modernos de Administración de Justicia (National Center for State Court / Williamsburg EE.UU.); Cursos Especializados en Capacitación Judicial (Corte Suprema de Costa Rica / San José, Costa Rica); Capacitación en el Centro de Concilación Anexo a las Cortes / Washington, Distrito de Columbia; Jornadas Especializadas en Administración de Cortes - (La Plata y Mendoza - Argentina).
Los principales cargos ocupados fueron: Management Sciences for Development MSD/USAID/Bolivia (Programa Administración de Justicia); Sub Gerente, Asesora Legal, Consejera Legal Técnica acreditada en ejecución de proyectos con el Poder Judicial a nivel nacional; Abogada contratada PL-480 título III, ejecución de auditorías jurídica de los Bancos en Liquidación, Potosí S.A. Crédito S.A. y otros; Asesora Legal Fundación Agrocapital; Asesora Legal de Organismos Internacionales (Cooperazione Internazionale Italiana); Catedrática de la Universidad Católica Boliviana.
Es miembro activo del Colegio de abogados de la ciudad de La Paz y Cochabamba; Arbitro de la Cámara Nacional de Comercio. Pertenece a la "Sociedad Teosófica de Bolivia" en la que el libre pensamiento, el respeto y la fraternidad universal son los pilares fundamentales.
Fue condecorada como "Directora Destacada" por la Asociación de Empresarios Jóvenes de Cochabamba al celebrar su X Aniversario.
El idioma que habla es el inglés. Su pasatiempo favorito es viajar por el interior y fuera del país y conocer otras culturas. La música de su agrado es la clásica y romántica en general Su lectura preferida se desarrolla en torno a temas de contenido filosófico y existencialista.

BUDDY
LAZO DE LA VEGA ROLDAN

Nació en la ciudad de La Paz el 24 de febrero de 1942.
Padres: Pastor Lazo de la Vega y Fanny Roldán.
Esposa: Florencia Durán Jordan.
Hijos: Marco, Carlos, Juan Pablo.
Estudió en el Instituto Americano de la ciudad de La Paz.
Su formación académica superior la realizó en Universidad Mayor de San Andrés, donde se graduó como Médico Cirujano.
Realizó cursos de especialista en Educación Superior, Especialista en Traumatología y Ortopedia.
Los principales cargos ocupados fueron:
Profesor de Traumatología en la Facultad de Medicina Universidad Mayor de San Andrés; Decano de la Facultad de Medicina; Jefe de la Carrera de Medicina; Rector Interino de la Universidad Mayor de San Andrés, Traumatólogo del Hospital de Clínicas.
Actualmente se desempeña como Médico Cirujano.
Pertenece a la Universidad Mayor de San Andrés, Academia de Medicina, Colegio Internacional de Cirujanos, Sociedad Latinoamericana de Ortopedia y Traumatología.
El idioma que habla es el inglés.
El deporte que practica es el fútbol.
La música de su agrado es la clásica, melódica.
Su lectura preferida se desarrolla en torno a las novelas y la filosofía.

"Nadie debe cometer la misma tontería dos veces, la elección es suficientemente amplia"

Jean Paul Sartre
(1905-1980)
filósofo, ensayista y escritor francés.

JUAN CARLOS LAZCANO HENRY

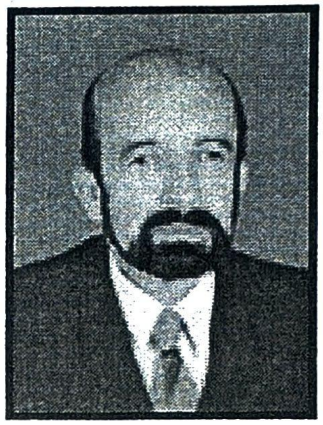

Nació en Tarija el 29 de Septiembre de 1938.
Padres: Carlos Lazcano Márquez y Zoila Henry Guzmán.
Hijos: Beatriz Eugenia, Carlos Horacio, Maritza Tamara, Francisco Javier, Yara Sorena, Ana Libertad y Juan Carlos.
Realizó sus estudios básicos en el colegio San Calixto de la ciudad de La Paz.
Cursó sus estudios superiores en la Universidad Juan Misael Saracho de Tarija de donde egresó como Licenciado en Derecho, Ciencias Políticas y Sociales.
Realizó el curso Medio de Gerencia, Centro de Estudios de post grado de Economía, Universidad Central de Venezuela Caracas; revalida profesional de Abogado, Facultad de Derecho de la Universidad Central de Venezuela Caracas.
Entre los principales cargos ocupados: estuvo como Adjunto Civil en la Embajada de Bolivia en Madrid, España; Asesor del Ministro de Minería y Metalurgia; Asesor Jurídico, Gerencia Comercial YPFB, Tarija; Abogado Libre en Venezuela y Bolivia.
Actualmente cumple funciones como abogado.
Pertenece a al Colegio de Abogados de La Paz, Tarija, Potosí y Oruro.
Su pasatiempo es la lectura y el estudio constante.
El deporte que practica es la natación.
La música de su agrado es la clásica.
El tipo de lectura que prefiere es la clásica antigua, Filosofía y Ciencias Políticas.
Propugna la lucha contra la corrupción y promover cambios en la conducción política y económica de la Nación.

"El mejor adivino es el mejor profeta"

Proverbio Griego.

CASIMIRA ALEJANDRA LEMA DE HOCHHÄUSER

Nació en la ciudad de Buenos Aires, República Argentina, el 31 de Agosto de 1967.
Padres: Luis Lema Molina y Aida M. de Lema.
Esposo: Friedl Hochhäuser Trigo.
Hijo: Friedl Hochhäuser Lema.
Estudió en el Colegio San Antonio´s High School y San Bernardo.
Se graduó como Comunicadora Social y posteriormente estudió Turismo.
Los principales cargos ocupados fueron:
Fue Guía de la Agencia de Viajes "Internacional Tarija"; locutora de informativos nocturnos de los canales de televisión 7, 11 y 2; conductora y productora del programa "TV Amiga", y conductora de "Al Despertar".
Fue distinguida por la Policía Nacional.
Actualmente se desempeña como Comunicadora Social, producción y conducción en Televisión.
Pertenece a CALP, Asociación de Damas Tarijeñas.
El idioma que habla es el inglés.
Entre sus pasatiempos está la lectura.
El deporte que practica es el tenis.
La música de su agrado es la clásica.
Su lectura preferida se desarrolla en torno a la dramática.

"El autor que habla de sus propios libros es peor que la madre que sólo habla de sus hijos"

Benjamín Disraeli
(1804-1881)
político y escritor británico

JORGE LEMA PATIÑO

Nació en la ciudad de La Paz el 7 de septiembre de 1942.
Padres: Raúl Lema Pelaez(†) y Mary Patiño.
Esposa: María Teresa Diez de Medina
Hijos: Mariel, Mauricio, Cynthia y Pablo.
Es Ingeniero Metalúrgico.
Obtuvo su Masterado en Minería y Metalurgia de la Universidad Mayor de San Andrés.
Realizó estudios de Post Grado en la Universidad de McGill en Montreal, Canadá y en la Universidad Americana en Washington D.C., participó en seminarios de especialización sobre procesamiento de Minerales en el Colorado School of Mines, Colorado, EE.UU., recibió entrenamiento extensivo en centros metalúrgicos en Finlandia, Japón e Inglaterra.
Los principales cargos ocupados fueron:
Profesor del Departamento de Minería y Metalurgia en la Universidad mayor de San Andrés; Presidente de un grupo de empresas en el área de procesamiento y comercialización de minerales y de la transferencia de tecnología a Bolivia; Subsecretario de Minería y Metalurgia (1971); Gerente Técnico de la Empresa Nacional de Fundiciones (1971-1980); Consejero de Asuntos Mineros en la Embajada de Bolivia en Washington D.C. (1981-1984); Primer Embajador de Bolivia ante la R.P. China y el Reino de Tailandia (1986-1989); Embajador Representante Permanente del Gobierno de Bolivia ante los Organismos Internacionales con sede en Ginebra, Suiza.
Actualmente es vicepresidente de la Fundación para el Desarrollo Nacional FUDENA y Presidente de un grupo de empresas dedicadas al comercio.
Fue condecorado con la Medalla del Gran Elefante por el Rey de Tailandia.
Es miembro de la Sociedad Minero-Metalúrgica de Bolivia y del Instituto Americano de Ingenieros Mineros, Metalúrgicos y Petroleros.
Es también autor de diversas publicaciones y libros exitosamente publicados en Bolivia y en los Estados Unidos. Su obra titulada "Uncommon Words Often Used in Print Journalism" tuvo gran acogida por la universidad de este país .

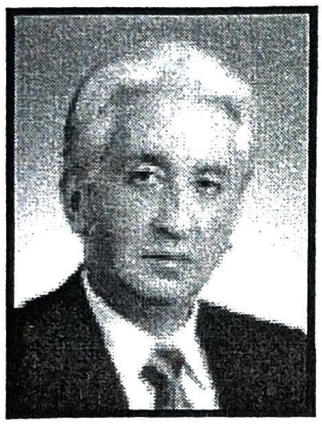

RAUL FERNANDO LEMA PATIÑO

Nació en la ciudad de La Paz el 21 de Julio de 1939.
Padres: Raúl Lema Pelaez(†) y Mery Patiño de Lema.
Esposa: María Teresa Mendizabal Saavedra.
Tiene cinco hijos y tres nietos.
Realizó sus estudios en el colegio La Salle de La Paz.
Obtuvo el título académico de Ingeniero Petrolero - Ingeniero Metalúrgico de la Universidad Mayor de San Andrés (UMSA). Realizó su especialización en el Centro de Investigaciones Metalúrgicas (CENIM) en Madrid - España.
Es Senador de la República por el Departamento de Tarija para el periodo 1997 - 2002.
Sus principales cargos ocupados:
Catedrático de las Universidades de Oruro y La Paz; Consejero Minero en la Embajada de Bolivia en Londres; Representante de COMIBOL al Consejo Internacional del Estaño; Ministro de Minería; Ministro de Planeamiento; Embajador de Bolivia en la ex-Unión Soviética; Embajador en España, Presidente de la H. Cámara de Senadores. Secretario Ejecutivo del M.N.R. durante el periodo 1992 - 1997
Es miembro del Movimiento Nacionalista Revolucionario (M.N.R.); pertenece al Club de Golf de La Paz y la Sociedad de Ingenieros de Bolivia.
Es poseedor de una importante condecoración francesa.
Los idiomas que habla son el inglés y el francés
La música de su agrado es la clásica y latinoamericana.

"La longevidad es la recompensa de la virtud"

Simone de Beauvoir (nacida den 1908)
escritora francesa.

JORGE DAVID LEYTON VACAFLOR

Nació en Camargo, Chuquisaca, el 18 de abril de 1945.
Padres: José Leytón y Felicidad Vacaflor.
Esposa: Delia Vela de Leytón.
Hijos: Sandra, Mónica, Javier, Heidy y Wendy.
Estudió en los Colegios "3 de Abril" de Camargo y Pichincha de la ciudad de Potosí. Concluyó su formación académica superior obteniendo el Título de Profesor de Secundaria en Provisión Nacional de Filosofía y Psicología, posteriormente el de Licenciado en Derecho y Ciencias Políticas.
Realizó cursos de especialización en Filosofía del Derecho.
Se desempeña como Profesor de Filosofía y Psicología, Abogado y Catedrático de Filosofía del Derecho.
Los principales cargos ocupados fueron:
Director Nacional de Educación; Asesor Jurídico de la Aduana; Asesor Jurídico de la Empresa de Correos de Bolivia ECOBOL; Fiscal de Materia.
Es Miembro del Ateneo Jurídico "Walter Flores Torrico" y Colegio de Abogados.
Fue distinguido con la Condecoración al Mérito por la Asociación de Colegios Particulares ANDECOP y la Prefectura del Departamento.
El deporte que practica el basquetball.
La música de su agrado es la clásica y nacional.
La lectura que prefiere se desarrolla en torno a los temas de investigación filosófica.
Como dato complementario podemos indicar que escribe artículos sobre Filosofía y Filosofía del Derecho en los Suplementos Literario y Jurídico.

"En el teatro esta la artesanía del interprete"

Amelia de la Torre (1914-1987), actriz española

ARTURO
LIEBERS BALDIVIESO

Nació en la ciudad de Tarija el 29 de agosto de 1946.
Padres: Arturo Liebers Zamora y Ana Rosa Baldivieso Arce.
Esposa: María A. Gil C. Hijas: Nathalie, Claudia y Ana Rosa.
Estudió en el Colegio San Bernardo de la ciudad de Tarija.
Realizó su formación académica superior graduándose como Licenciado en Geología. Efectuó estudios de especialización en Hidrogeología, Hidrología y Recursos Hídricos en España, Estados Unidos, la URSS, y Austria.
Los principales cargos ocupados fueron: Presidente de CODETAR; Concejal Munícipe de la ciudad de Tarija; Diputado por Tarija (1989-1993); Senador por Tarija (1993-1997). Actualmente cumple funciones como Diputado Uninominal por Tarija (1997-2002).
Pertenece a la Honorable Cámara de Diputados.
El idioma que habla es el inglés. El deporte que practica es el tenis. La música de su agrado es la clásica, instrumental y nacional. Su lectura preferida se desarrolla en torno a política e historia.

JAIME PABLO
LINARES ACHA

Nació en la ciudad de La Paz el 20 de septiembre de 1964.
Padres: Jaime Linares Gonzáles y Aida Luz Achá.
Estudió en el Instituto Americano de la ciudad de La Paz y Kennedy Christian de los Estados Unidos. Se graduó como Médico Neurocirujano. Realizó cursos de especialización en Neurocirugía en el Instituto Mexicano del Seguro Social, Hospital La Raza de México.
Los principales cargos ocupados fueron:
Docente de la Universidad Iberoamericana; Neurocirujano de COSSMIL y Neurocirujano del Hospital Metodista.
Es Miembro del Hospital Militar.
Fue distinguido con el nombramiento de Jefe de Residentes de Neurocirugía en el Hospital La Raza de IMSS, México.
El idioma que habla es el inglés. Los deportes que practica es el ciclismo y tenis. La música de su agrado es la clásica y el rock. Su lectura preferida se desarrolla en torno a las publicaciones científicas y novelas clásicas.

GUIDO
LOAYZA MARIACA

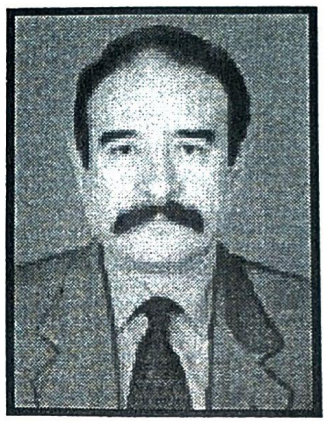

Nació en la ciudad de La Paz el 26 de marzo de 1944.
Esposa: Gilda Minaya de Loayza.
Hijos: Alvaro y Diego.
Estudió en el colegio Sebastián de Benalcázar de Quito, Ecuador y el Instituto Americano de la ciudad de La Paz. En sus estudios superiores obtuvo el Título de Ingeniero en Telecomunicaciones en la Universidad Nacional de La Plata, República Argentina.
Realizó los siguientes estudios de Post-Grado: Curso de Instrumentos de Meteorología en Obserment N.V. de Rotterdan, Holanda; Sistemas de Comunicaciones Digitales, Transmisión y Comunicación en Standart Elektrik Lorenz AG de Stuttgart, Alemania; Curso de Instrumentos de Medición y Control en Phillips S.p.A. de Roma, Italia; Management of Maintenance y Proyect Management en American Management Association, AMA; Curso de Alumbrado Puntual en el Centro de Ingeniería y Diseño de Alumbrado, LIDEC, de Eindhoven, Holanda.
Los principales cargos que ocupó fueron: Senador Titular del Departamento de La Paz; Presidente de la EPTA Ingeniería; Oficial Mayor Técnico de la Honorable Alcaldía Municipal de La Paz; Gerente Comercial Industrias Bolivianas Phillips S.A.; Ingeniero de Operaciones y Mantenimiento ENTEL, Ingeniero de Operaciones y Mantenimiento de Dresser Atlas & Co., Houston, Texas en Neuquen, Argentina. Docencia en la Fuerza Aerea Boliviana, en AASANA, Escuela Militar de Aviación, UMSA, General Electric Co. y Universidad Nacional de La Plata. Actualmente cumple labores como Superintendente de Telecomunicaciones.
Pertenece a la Confederación Sudamericana de Fútbol, Federación Boliviana de Fútbol y Club Bolívar.
El idioma que habla es el inglés.
Practica fútbol, tenis y natación
La música de su agrado es la clásica y nacional.

LUIS
LLERENA GAMEZ

Nació en Apolo, departamento de La Paz, el 5 de abril de 1934.
Padres: Luis LLerena Daleney y Leonor Gamez Bustamante.
Esposa: Mary Rodríguez Egüez.
Hijos: Luis, Gustavo, Olivia, Tatiana y Carlos.
Nietos: Luis y Olivia.
Estudió en los Colegios Don Bosco y Nacional Ayacucho de la ciudad de La Paz, su formación académica la realizó en la Universidad Mayor de San Andrés donde obtuvo el título de Licenciado en Derecho.
Realizó su Post Grado en Estudios Internacionales en la Universidad Mayor de San Andrés; Post Grado en la Universidad Getulio Vargas del Brasil; Curso de Armonización Tributaria.
Los principales cargos ocupados fueron:
Asesor Jurídico Ministerio de Finanzas; Asesor Jurídico Honorable Alcaldía Municipal de la ciudad de La Paz; Profesor de Estado (1962-1967); Diputado Nacional por CONDEPA (1993-1997).
Actualmente se desempeña como Diputado Nacional por el periodo 1997-2002.
Pertenece al Club The Strongest; Automóvil Club Boliviano; Comité Pro Mar; Miembro del Directorio del Colegio de Abogados de La Paz (1991-1992).
El idioma que habla es el inglés.
El deporte que practica es la natación.
La música de su agrado es la clásica.
Su lectura preferida se desarrolla en torno a la doctrina política.
Como datos complementarios podemos indicar que fue Fundador y Jefe Nacional del Partido Falange Socialista Boliviana (FSB), Jefe de Guerrillas en Apolo (1964); Secretario Ejecutivo Departamental de Conciencia de Patria (CONDEPA) 1990 -1996.

MARIA MERCEDES LOAYZA MOLINA

Nació en la ciudad de La Paz el 24 de septiembre.
Padres: Mario de Loayza Varela y Estela Molina de Loayza.
Hijos: Oscar Javier Ligerón Loayza y Mario Rubén L.L..
Estudió en el Colegio Santa Ana de la ciudad de La Paz. Realizó sus estudios superiores y se graduó como Contador General, posteriormente como Administrador de Empresas.
Realizó estudios de especialización como Técnico Bursátil.
Los principales cargos ocupados fueron:
Gerente Administrativo Financiero (CBD) y Especialista Principal de la OEA - PRONAGOB.
Pertenece al Colegio de Administradores; Colegio de Contadores; Club Tenis de La Paz; Comité Electoral del Comité Cívico Pro -La Paz.
Fue distinguida con el Diploma de Excelencia en el Colegio Santa Ana; como Mejor Alumna en el Instituto Superior - ISA (Contador General); Obtuvo Beca de Excelencia en la Universidad Católica Boliviana - UCB por 4 años.
Sus pasatiempos favoritos son el internet y los viajes.
La música de su agrado es la salsa, merengue y la clásica.
Su lectura preferida se desarrolla en torno a novelas de autores latinoamericanos, finanzas y administración.

"El corazón es un músculo muy, pero que muy elástico"

Woody Allen
(nacido en 1935)
director del cine estadounidense

JAIME RENAN LOPEZ AZURDUY

Nació en la ciudad de Potosí el 5 de diciembre de 1942.
Padres: Desiderio López(†) y Carmen Azurduy.
Hijos: José Renan, Claudia Grace, Andrea Vanessa y María del Carmen.
Estudió en el Colegio Nacional Pichincha y el Colegio Don Bosco de la ciudad de Sucre. Su formación académica superior la realizó en la Academia Nacional de Policías donde se graduó como Subteniente de Policía, posteriormente estudió Derecho.
Realizó estudios de especialidad sobre Investigación Criminal dentro de la Policía Nacional y en la Escuela Superior de Policías.
Actualmente se desempeña como Coronel de Policía y Abogado, ejerce su profesión de Abogacía con Bufete particular.
Los principales cargos que ocupó fueron:
Comandante de Criminalística de la ciudad de La Paz y Santa Cruz; Comandante de Tránsito de la ciudad de Potosí; Asesor Jurídico en el Comando General de la Policía Nacional; Asesor Jurídico de Narcóticos; Inspector Nacional de Narcóticos; Director Escuela de Especialización de la Policía Nacional; Asesor de la Comisión de Régimen Comunal y Migración de la Cámara de Diputados.
Pertenece al Ilustre Colegio de Abogados.
El idioma que habla es el quechua.
Practica el fulbito y el raquet ball.
La música de su agrado es especialmente la clásica.
Su lectura preferida se desarrolla en torno autores clásicos.

"El hombre esta condenado a ser libre"

Jean Paul Sartre (1905-1980), filósofo, ensayista y escritor francés

MIGUEL LOPEZ BAKOVIC

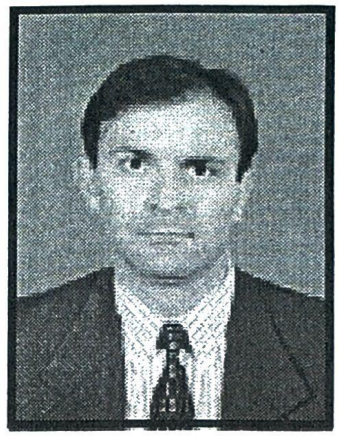

Nació en la ciudad de Cochabamba el 16 de junio de 1965.
Padres: Rolando López y Nuria Bakovic.
Esposa: Cynthia Tejada de López.
Hijos: Sofía Michelle y Alexander Miguel.
Realizó sus estudios Básicos en los colegios Loyola de la ciudad de Cochabamba y San Ignacio de La Paz.
Obtuvo títulos académicos en Ingeniería Eléctrica de Texas A&M University, College Station; Maestría en Administración, Instituto Tecnológico Autónomo de México D.F.; Maestría en Contabilidad en The American University, Washington D.C..
Se especializó como Contador Público Certificado (CPA) y Gerente Financiero Gubernamental Certificado (CGFM) en Washington D.C..
Entre sus principales cargos ocupados estuvo como Viceministro de Inversión Pública y Financiamiento Externo del Ministerio de Hacienda; Gerente de Asuntos Internacionales del Banco Central de Bolivia; Consejero Económico de la Embajada de Bolivia, Washington D.C..
Habla el idioma inglés.
El deporte que practica es el fútbol.

"Toda historia no es otra cosa que una infinita catástrofe de la cual intentamos salir lo mejor posible"

Italo Calvino
(1923-1985)
escritor italiano

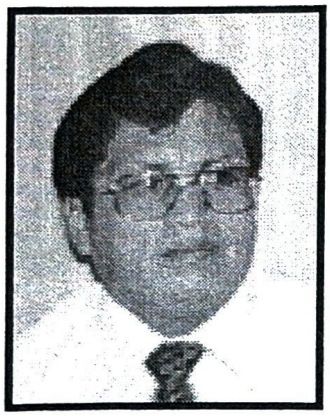

DAVID
LOPEZ GERONIMO

Nació en la ciudad de La Paz el 20 de diciembre de 1955.
Esposa: Betty Q. de López.
Tiene 4 hijos
Estudió en el Colegio Franz Tamayo de la ciudad de La Paz. Realizó su formación académica y obtuvo el título de Licenciado en Administración de Empresas.
Se especializó en Marketing; Organización y Sistemas; Diplomado en Desarrollo de Relaciones Humanas.
Los principales cargos ocupados fueron: Jefe de Guías Telefónicas de COTEL; Jefe de Organización y Métodos de COTEL; Jefe de Recursos Humanos de COTEL.
Pertenece al Colegio de Administradores de La Paz.
Los idiomas que habla son el quechua, aymara e inglés. Sus pasatiempos favoritos son las caminatas y el andinismo. El deporte que practica es el ajedrez. La música de su agrado es la clásica y latina instrumentada. Su lectura preferida se desarrolla en torno a la religiosa y de autosugestión.

CECILIA
LOPEZ DE BONILLA

Nació en la ciudad de La Paz el 5 de octubre de 1967.
Padres: Guido Lopez y Carmen Méndez.
Esposo: Erich Bonilla Cordero.
Hijos: Leonardo y Ericka Bonilla.
Realizó sus estudios en el Colegio Rosa Gattorno de la ciudad de La Paz. Obtuvo el título de Decoradora y Diseñadora de Interiores, posteriormente estudió Auxiliar de Contabilidad Computarizada.
Los principales cargos que ocupó fueron:
Departamento de Arquitectura y Diseño Decoraciones Brasilia, Interior Desing Occidental; Socia Empresa Habitad; Catedrática de la Universidad Nuestra Señora de La Paz; Gerente de Decoración y Arquitectura.
El idioma que habla es el inglés. Entre sus pasatiempos esta la pintura en madera. Practica la natación. La música de su agrado es la instrumental suave. Su lectura preferida se desarrolla entorno a los libros esotéricos.

LEOPOLDO LOPEZ COSSIO

Nació en la ciudad de Tarija el 2 de Noviembre de 1946.
Padres: Rubén López Avalos(†) e Isabel Cossio(†).
Esposa: Noemí Navajas.
Hijos: Luciano, Manuel y Herberto
Realizó sus estudios en el Colegio Nacional San Luis de Tarija.
Obtuvo su título académico en Arquitectura con especialización en Planificación Regional. Logró su post grado en Planificación Regional en la ciudad de Buenos Aires y siguió otros cursos de especialización en el Instituto Latinoamericano de Investigación Social (ILDIS).
Sus principales cargos fueron:
Ministro de Industria y Comercio (1990 - 1991); Presidente de la Asamblea de la Organización Mundial para el Desarrollo Industrial ONUDI (1991 - 1993); Delegado boliviano a la 40 Asamblea de las NN.UU. (Nueva York 1985). Diputado Nacional (1979 - 1993). Senador de la República (1993 - 1997). Ministro de Trabajo y Microempresa.
Actualmente se desempeña como Senador de la República por el periodo 1997 - 2002.
Pertenece a la Asamblea de la OEA (El Salvador 1987); Unión Parlamentaria Mundial (Londres 1989).
Es fundador y Presidente del Colegio de Arquitectos de Tarija y de la Federación de Profesionales de esa ciudad.
Pertenece al Movimiento de Izquierda Revolucionario (MIR)
El idioma que habla es el portugués.
Sus pasatiempos son el ajedrez y los deportes
Entre la música de su agrado se encuentran la nacional, cueca chapaca y latinoamericana.
La lectura de su preferencia es la latinoamericana como Jorge Amado, Gabriél García Márquez, Augusto Céspedes, Julio Benedetti y Mario Vargas Llosa.
Vivió en extranjero por más de 25 años y trabajado en más de 35 países.

JOSE WALTER LOPEZ VALENZUELA

Nació en la ciudad de Cochabamba el 10 de diciembre de 1948.
Padres: Walter Lopez Subirana y Adelaida Valenzuela Zambrana.
Esposa: Beatriz Romero Guzmán.
Hijos: José Antonio e Ingrid Malenna.
Realizó sus estudios básicos en el colegio Pío XII.
Obtuvo la licenciatura en Auditoría. Se especializó en Gestión Municipal en Granada, España; Auditoría de Cooperativa Agropecuaria en Tel-avib, Israel. Realizó la maestría en Administración Pública.
Principales cargos que ocupó:
Gerente financiero en FENAGRE; Gerente Regional de Cochabamba; Docente Titular de la UMSS, Director de Sistemas Administrativos en informática H.A.M. de Cochabamba; Director de Recursos Humanos, Universidad Mayor de San Simón, Cochabamba.
Actualmente cumple funciones como Auditor financiero y Master en Administración Pública. Es asesor de trabajos de investigación.
Es presidente actual del Colegio de Auditores de Cochabamba; Presidente de la Cooperativa de Ahorro para la Vivienda SIDUMSS; Miembro de la Federación de Docentes de la UMSS.
Fue condecorado como mejor docente de la carrera de Administración y Auditoría; Condecorado como presidente de Auditores de Cochabamba.
Los idiomas que habla son el inglés y el quechua.
Sus pasatiempos son el deporte la lectura y el escribir.
Los deportes que practica son el fútbol, el basquet y la caminata.
La música de su agrado es la clásica de maestros.
El tipo de lectura que prefiere están relacionados con la vida real Metafísica y el comportamiento humano.

"Nadie más muerto que el olvidado"
Gregorio Marañón (1887-1960), médico y escritor español

RAMIRO LOPEZ GUZMAN

Nació en la ciudad de La Paz el 29 de abril de 1962.
Padres: Eloy Lopez Guzmán y Flora Guzmán de Lopez.
Esposa: Roxana Valverde Salazar.
Hijos: Alejandro, Ximena y Nicolás.
Realizó sus estudios en el colegio Católico Boquerón, Sus estudios superiores los efectuó en la Universidad Mayor de San Andrés donde se graduó como Licenciado en Derecho.
Realizó su post grado sobre Derecho Tributario en la Universidad Andina.
Otros estudios:
Perito en Derecho Tributario, Actualización en Tributación, Taller de Negociación, Interpretación de Balances Contables, Documentos Bancarios, Legislación Laboral Boliviana y Derecho Comparado, Comercio Internacional, Legislación Empresarial, Actualización a la Legislación Tributaria, Sistemas Alternativos de Capacitación Legal, Proceso Oral en Derecho Penal, etcétera.
Pertenece a la Asociación de Profesionales Empresariales y otras instituciones deportivas y culturales.
El idioma que habla es el inglés.
Su pasatiempo es la lectura.
Los deportes que practica son la raqueta y el fútbol de salón.
La música de su agrado es la clásica.
La lectura que prefiere está relacionada con lo jurídico, tributario y laboral.
Es afecto a la pintura y la escultura.

"La historia se escribe con letras muy retorcidas"

Antonio de Senillosa (nacido en 1929)
político e intelectual español.

MARIA ELFFY LOZADA GARCIA

Nació en la ciudad de Santa Cruz el 21 de marzo de 1964.
Padres: Rolando Lozada Landivar y Elffy García de Lozada.
Esposo: Carlos Alberto Arce Borda.
Hijos: Sergio Alberto y Carlos Alberto.
Estudió en el Colegio Sagrados Corazones de la ciudad de La Paz. Su formación académica superior la realizó en la Universidad Católica Boliviana donde se graduó como Licenciada en Administración de Empresas.
Realizó el Post Grado en Comercialización en CICOM - F.G.U. - BRASIL; Maestría en Comercialización Internacional en la Universidad Pública de Navarra Pamplona, España; Maestría en Ingeniería del Conocimiento en la Universidad Politécnico de Madrid, España.
Los principales cargos ocupados fueron:
Gerente Comercial de Ultima Hora; Gerente General de Global Marketing & Service SRL; Gerente Comercial PROESA; Gerente Regional TELEDATA S.A.; Consultor BANCO MUNDIAL; Gerente General ELITE MOTORS S.R.L.; Docente Académico de Universidad NUR.
Obtuvo el Premio al Administrador Excelente en la categoría Primera.
El idioma que habla es el inglés.
El deporte que practica es el raquet.
La música de su agrado es la clásica, country, pop y las baladas.
La lectura de su preferencia se desarrolla en torno a la lectura especializada en gerencia, marketing y otros.

"Ninguna frontera tienta más al contrabando que la de la edad"

Roberth Musil
(1880-1942),
escritor austríaco

REYNALDO LOPEZ QUINTEROS

Nació en la ciudad de La Paz el 21 de mayo de 1949.
Padre: Corsino López Machicado.
Hijos: Rodrigo y Guillermo.
Realizó sus estudios en el colegio Boliviano Israelita. Obtuvo el Titulo de Economista, la Licenciatura en Desarrollo y Planificación, y la maestría en Desarrollo Humano. Se especializó en Ciencias Políticas en Berlín.
Sus cargos más importantes fueron: Director de Trabajo; Asesor del Ministerio de Minería; Director del Banco Minero; Asesor de la Honorable Alcaldía Municipal.
Pertenece a instituciones Cívicas , deportivas y culturales.
Los idiomas que habla son el inglés y el alemán. Su pasatiempo es el deporte, practica el wally y la raqueta.
El tipo de música que le agrada es la liviana. La lectura que prefiere se relaciona con problemas políticos y sociales.

WILSON ANTONIO LORA ESPADA

Nació en Cochabamba el 12 de junio de 1954.
Padres: Walter Lora Montero y Emma Espada Ferreira.
Esposa: María Esther Campero.
Hijos: Rodrigo, Gabriel, Dario y Andrea.
Realizó sus estudios en el Colegio La Salle
Tiene el Título de Médico Cirujano y se especializó en Ginecología - Obstetricia.
Los principales cargos que ocupo fueron:
Jefe de Servicio de Ginecología - Obstetricia en Argentina; Diputado Nacional 1989-1993, 1993-1997.
Actualmente se desempeña como Senador de la República por el periodo 1997 - 2002.
Pertenece al Club de Leones .
Habla el idioma inglés.
El deporte que practica es el fútbol.
La música de su agrado es la romántica. Su lectura favorita se desarrolla en torno a la política y la historia.

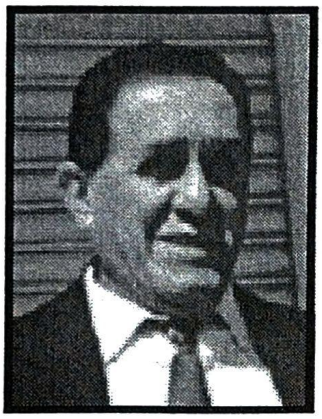

LUIS MACÍAS CORNEJO

Nació en la ciudad de La Paz el 21 de septiembre de 1930.
Padres: Lucio Macías Troche y Raquél Cornejo de Macías.
Hijos: Raquél, Juan Luis, Rogelio y Denisse.
Nietas: Vanesa y Karelía.
Estudió en los Colegios Germán Busch y La Salle de la ciudad de La Paz. Realizó su formación académica y egresó como Profesor de Estado.
Realizó estudios de Master en Indiana University UPPER Cambridge Certificate in English and Education Certificate from England.
Los principales cargos ocupados fueron:
Profesor de Inglés en la Normal Superior Simón Bolívar; Escuela Bancaria; Instituto Comercial Superior (INCOS); Universidad Mayor de San Andrés; Facultad de Administración de Empresas y Calvert School.
Se desempeña como Director del Lincoln Institute.
Pertenece a la Asociación Nacional de Institutos y Academias de Profesionales (ADINACEP); Asociación Boliviana de Relaciones Públicas (ABOREP); Club de Leones y Cámara Junior
Fue distinguido con varias Medallas y Diplomas por Servicios de Voluntariado.
El idioma que habla es el inglés.
Los deportes que practica son pelota vasca y caminatas.
La música de su agrado es la clásica y el jazz antiguo.
Su lectura preferida se desarrolla en torno a la investigación, artículos de calidad en psicología, revistas especiales y textos de relaciones públicas.
Le gusta el liderazgo, la organización y el periodismo.

"Ser escritor es robarle vida a la muerte"

Alfredo Conde (nacido en 1945), escritor español

MARIA ALEJANDRA MACHICADO TERAN

Nació el 4 de diciembre de 1967.
Padres: Flavio Machicado y Gloria Terán.
Esposo: Jorge del Castillo.
Hijo: Jorge Ignacio.
Estudió en el Colegio Saint Andrew`s de la ciudad de La Paz. Su formación académica superior la realizó en la Universidad Católica Boliviana donde se graduó como Licenciado en Economía.
Realizo sus estudios como Master en Gestión y Políticas Públicas.
Los principales cargos que ocupó fueron:
Consultor Ministerio de Desarrollo Humano en temas de financiamiento externo, educación y salud. Consultor particular en temas de pobreza y vivienda.
Actualmente se desempeña como Economista Master en Gestión y Políticas Públicas.
Es presidenta de la Sociedad de Análisis de Políticas Públicas (SAPP).
Fue graduada con distinción en Maestría.
El idioma que habla es el inglés.
La música de agrado son las clásicas y rock de los ´80.
Su lectura preferida se desarrolla en torno a temas sociales.
Como datos complementarios tenemos: áreas de investigación de el rol del estado, y su capacidad para resolver problemas relacionados con la pobreza.

"El hombre nunca mira al cielo porque siempre lo tiene a la vista"

Jean de Monel, caballero de Lamarck
(1744-1829)
biólogo francés.

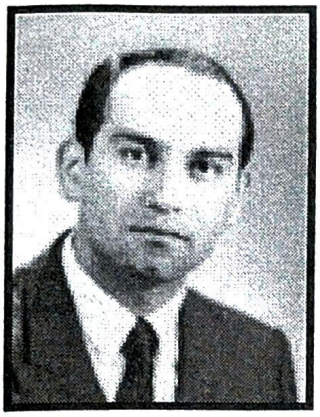

ERICK GERSON MACKAY FLORES

Nació en la ciudad de Cochabamba el 1º de febrero de 1972.
Padres: Johnny Mackay Peralta y Willma Flores Zabalaga.
Esposa: Sandra Guillén Alfaro.
Estudió en el Colegio La Salle de la ciudad de La Paz. Su formación académica la culminó como Licenciado en Economía.
Es Profesional en Análisis Financiero.
Su principal cargo ocupado fue el de Ingresos y Conciliaciones (Contaduría General del Estado).
Pertenece al Colegio Nacional de Economistas.
El idioma que habla es el inglés. Los deportes que practica son basquet, raquet y voleyball. La música de agrado son las clásica, moderna y baladas. Su lectura preferida se desarrolla en torno a la literatura variada y técnica.

JUAN ALEJANDRO MACLEAN CESPEDES

Nació en la ciudad de La Paz el 11 de Mayo de 1960.
Padres: Juan Eduardo Maclean y Silvia Cespedes.
Esposa: Lourdes Mariana Veintemillas.
Hijos: Mauricio Roberto. Nieta Carolina.
Estudió en el Colegio John F. Kennedy of Covernnent, EE.UU. Su formación académica la concluyó obteniendo el Título de Licenciado en Economía. Es BA en Economía y en Ingeniería Comercial. Obtuvo su Maestría en Administración Pública. Cursos de Finanzas. Evaluación de Bancos.
Los principales cargos ocupados fueron: Vicepresidente Ejecutivo de BISA Seguros y Reaseguros S.A.; Vicepresidente de Finanzas de Banco Bisa S.A.; Supervisor de Proyectos para Bolivia de la CAF; Director de Administración y Finanzas del Fondo Social de Emergencia.
Pertenece al Harvard Club de Bolivia. Es Miembro de Honor de la Fraternidad "Phi Kappa Phi".
Los idiomas que habla son: inglés y alemán. Los deportes que practica son: raquet y golf. La música de agrado es la clásica. Su lectura preferida se desarrolla en torno a la historia.

CANCIO MAMANI LOPEZ

Nació en Achiri, Pacajes, La Paz, el 14 de octubre de 1951
Padres: Pablo Mamani(†) y Lucía López.
Hijos: Eusebio, Gregorio, Francisco, Beatriz y Rigoberta.
Estudió en el Colegio Daniel Sánchez Bustamante (CEMA) de la ciudad de La Paz. Su formación académica superior la realizó en la Universidad Católica Boliviana donde se graduó como Comunicador Social, posteriormente se graduó como Antropólogo.
Realizó cursos de especializaciones en Ciencia Política; Elaboración de Proyectos Sociales; Evaluación y Seguimiento de Proyectos de Desarrollo Rural; Periodismo y Educación Popular.
Los principales cargos que ocupó fueron:
Coordinador Nacional del Programa NINA - UNITAS - AIPE - ACLO - IPTK - CIPCA; Director de Radio Emisoras Unidas; Vice presidente de la Asociación de Radios Comunitarias (AMARU); Codirector del Proyecto de Profesionalización de Comunicadores Nativos - Universidad Católica Boliviana.
Es miembro de la Red Interamericana de Agricultura y Democracia (RIAD); Movimiento Cultural Qullana; Asociación de Periodistas de La Paz.
Fue distinguido con Diplomas por la Federación de Campesinos Radio Urbano y Suburbano de La Paz; Asociación de Radialistas, AMARAC.
El idioma que habla es el aymara.
El deporte que practica es el fútbol.
La música de su preferencia es la morenada, moseños y quena quena.
Su lectura preferida se desarrolla en torno a los temas relacionados con la literatura sobre el desarrollo rural.

CASTULO MAMANI SANCHEZ

Nació en Caquiaviri el 25 de marzo de 1953.
Padres: Fortunato Mamani Tapia y Julia Sánchez de Mamani.
Esposa: Inés Susana Espejo de Mamani.
Hijas: Zulma, Gina Mabel e Inés Pamela.
Estudió en el Colegio Adventista Fernando Stahal de la ciudad de La Paz, se graduó como Licenciado en Ciencias Jurídicas y Políticas.
Los principales cargos que ocupó fueron:
Defensor Público del Ministerio de Justicia; Asesor Jurídico de la Subsecretaría de Asuntos Etnicos del Ministerio de Desarrollo Humano.
Es miembro del Ilustre Colegio de Abogados de La Paz.
El idioma que habla es el aymara.
El deporte que practica es la natación.
La música de su agrado es la autóctona.
Su lectura preferida se desarrolla en torno a los temas relacionados con la sociedad y jurídicos.

"Contraponer la ciencia con la religión es cosa de gente poco experta en uno y otro tema"

Paul Sabatier
(1854-1941)
químico y Premio Nobel francés

JAIME MAMANI MAMANI

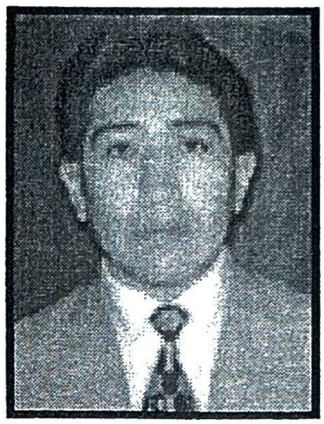

Nació en la ciudad de La Paz el 28 de octubre de 1964.
Padres: Eusebio Mamani Poma y María Mamani Alanoca.
Esposa: Eloisa Villanueva Mamani
Hijos: Jaime Luis y Adrián Fernando.
Estudió en el Colegio Franz Tamayo (Nocturno) de la ciudad de La Paz. Su formación académica la realizó en la Universidad Mayor de San Andrés donde se graduó como Licenciado en Derecho.
Los principales cargos que ocupó fueron:
Actuario del Juzgado 6to. de Instrucción en lo Civil de la Corte Superior del Distrito de La Paz; Abogado Externo del Viceministerio de Cultura.
Se desempeña como Causídico y Consultor Jurídico Externo.
Es miembro del Ilustre Colegio de Abogados de La Paz; Asociación de Abogados de El Alto.
Fue distinguido como Profesor Honorífico en el Centro Integrado Multifuncional de Acciones Polivalentes "Franz Tamayo"; Certificado de Distinción como uno de los Mejores Auxiliares de Docencia de Derecho en la Universidad Mayor de San Andrés.
Sus pasatiempos favoritos son la lectura, música, deportes y escribir artículos.
El deporte que practica es el fútbol.
La música de su agrado es la latinoamericana.
Su lectura preferida se desarrolla en torno a los libros referentes a derecho y ciencia, y el matutino La Razón.
Como dato complementario podemos indicar que el cargo de Auxiliar de Docencia Titular lo obtuvo con examen de competencia en la Materia de Derecho Civil I de la Universidad Mayor de San Andrés en tres gestiones; Fundador y Encargado de la Editorial de la Revista Jurídica "Actio Legis".

ALBERTO ALFREDO MANSILLA DACO

Nació en la ciudad de La Paz el 18 de mayo de 1955.
Padres: Alberto Mansilla Rodríguez(†) y Felicia Daco Justiniano.
Hijo: José Alberto.
Estudió en el Colegio Don Bosco de la ciudad de La Paz. Su formación académica superior la realizó en la Universidad Mayor de San Andrés donde se graduó como Médico Cirujano.
Realizó cursos de especialización en el Hospital Municipal Souza Aguilar Río de Janeiro, Brasil, como Médico Anestesiólogo.
Los principales cargos que ocupó fueron:
Jefe Nacional y Filial de Socorros y Emergencias Cruz Roja Boliviana Filial La Paz; Secretario General Cruz Roja Filial La Paz; Médico Anestesiólogo en el Hospital Juan XXIII; Médico Anestesiólogo en Corpus S.R.L. Centro Especializado en Cirugía Estética; Médico Anestesiólogo en la Clínica Médica CLINIMED S.R.L.
Es miembro de la Cruz Roja Boliviana.
Fue distinguido con la Medalla al Mérito por Servicios por la Cruz Roja La Paz; Medalla por Años de Servicio por la Cruz Roja La Paz; Nominación Profesionales Jóvenes Prominentes por el Club Rotarac de La Paz.
El idioma que habla es el portugués.
Sus pasatiempos favoritos son ver televisión y la lectura.
El deporte que practica es el raquet.
La música de su agrado es la romántica.
Su lectura preferida se desarrolla en torno a los temas de su especialidad (Revistas de Suscripción) y los temas referentes a historia y obras clásicas

"El pensamiento es la semilla de la acción"

Ralph Waldo Emerson (1803-1882)
poeta y pensador estadounidense

GUIDO MARIO MANCILLA LAZARTE

Nació en la ciudad de Cochabamba el 1º de abril de 1936.
Padres: José Mancilla Ledezma y Julia Lazarte Antezana.
Esposa: Ana María Paz Blanco.
Hijos: Marcelo, Tatiana, Carmen Julia y Ana María.
Nietos: Cristian, Wara, Nicolás, Jael y Rafaela.
Estudió en el Colegio La Salle e Instituto Americano de la ciudad de La Paz, realizó su formación académica superior donde se graduó como Ingeniero Agrónomo.
Efectuó su Maestría en Sociología Rural y Economía Agrícola, Instituto Interamericano de la O.E.A.; tiene especialidad en Planificación Económica CEPAZ - Chile; cursos de doctorado en Utha State University.
Actualmente se desempeña como Ingeniero Agrónomo, Catedrático Universitario y Consultor de Tesis.
Los principales cargos que ocupó fueron:
Director Nacional de Colonización; Director Nacional de la Política de Carne; Gerente del Instituto Nacional de Fomento Lanero; Consultor Internacional de la O.E.A.; Decano de la Facultad de Agronomía de la Universidad Mayor de San Andrés; Catedrático titular de la carrera de Economía de la Universidad Católica.
Es propietario de una Consultoría de Tesis de Grado de Licenciatura, Master y Doctorado.
Los idiomas que habla son: el quechua y el inglés.
Practica las caminatas, raquet y natación.
La música de su agrado es la clásica.
Su lectura preferida se desarrolla entorno a temas clásicos.
Como dato complementario podemos decir que es granjero dedicado a la producción de leche.

"Los caminos de la lealtad son siempre rectos"
Ramón Llull (1223-1315)
filósofo, místico y literato español

GUILLERMO
MARIACA ITURRI

Nació en Italia el 23 de diciembre de 1954.
Padres: Enrique Mariaca y Graciela Iturri.
Esposa: Rosario Rodríguez. Hija: Adriana.
Estudió en el Colegio Alemán 'Mariscal Brawn' de la ciudad de La Paz. Realizó su formación académica superior y se graduó como Doctor en Estudios Culturales.
Realizó su Maestría en Estudios Latinoamericanos; Maestría en Comunicación y Licenciatura en Literatura.
Los principales cargos ocupados fueron:
Diputado Nacional (1985-1989); Consultor de la UNESCO (1992-1993); Decano de la Facultad de Humanidades (1993-1996).
Se desempeña como Catedrático de la Universidad Mayor de San Andrés.
Obtuvo el Premio de Ensayo Casa de Las Américas en 1993.
Los idiomas que habla son el inglés y el alemán. Su pasatiempo favorito es el arte del bonsai. Los deportes que practica son el raquet y futsal. La Música de su agrado es el jazz y new age.

GERMAN
MEDRANO KREIDLER

Nació en la ciudad de Cochabamba el 2 de septiembre de 1953.
Padres: Germán Medrano La Fuente, Regina Kreidler de Medrano.
Hijos: Carolina, Regina, Roberto, Martín Dowel.
Estudio en el colegio La Salle de la ciudad de La Paz, Central Park High School, N.Y., EE.UU.
Obtuvo título académico y especialización como Ingeniero Industrial en provisión nacional; Diseño y Localización de Plantas "Plant Leayout".
Ocupó cargos como empresario desde 1975: Arte "Cordeco"; Consultor (Asesor) Organización Met. Emp.; Presidente del Congreso Municipal; Presidente de "ENTEL Bolivia".
Pertenece al Club Rótari, Country, Tenis, Radio, Social de Ingenieros de Bolivia.
Obtuvo distinciones de varias instituciones.
El idioma que habla es el inglés. Su pasatiempo es la música clásica, la lectura y el campo. Los deportes que practica son la raqueta, paleta y el tenis. La música de su agrado es la romántica, la clásica y boleros. Las lecturas de su preferencia son las biográficas y novelas.

ANTONIO MEJIA ESCALERA

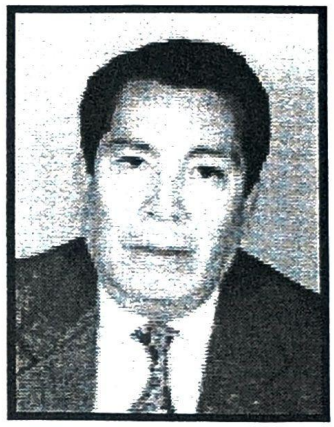

Nació en la ciudad de Cochabamba el 4 de mayo de 1939.
Padres: Agustín Mejía Medrano y Teodocia Escalera.
Esposa: Marela Nogales Olmos.
Hijos: Marisol Marela, Ramiro Esteban, José Luis.
Estudió en el Colegio Nacional Bolivar de Oruro su formación académica superior la realizó en la Universidad Mayor de San Andrés, Facultad de Medicina, donde egresó como Médico Oncólogo.
Realizó estudios de especialización en Cirugía Oncológica en Francia en el Centro Claudius Ragaud (1971-1973); Radioterapia en el Hospital de Oncología del IMSS (1993) y Hospital Central Militar en México D.F. (1996).
Pertenece al Centro de Diplomados de Altos Estudios Nacionales; Ateneo de Medicina Militar; Sociedad de Cancerología; Sociedad de Geriatría y Gerontología.
Los idiomas que habla son: quechua, inglés, francés.
Su pasatiempo favorito es el de viajar.
La música de su agrado es la folklórica.
Su lectura preferida se desarrolla en torno a la historia de Bolivia y la Universal.

CELIA MEDRANO QUEVEDO

Nació en la ciudad de La Paz el 4 de Agosto de 1954.
Padres: Antonio Medrano Gramont e Inés Quevedo Roman.
Tiene una hija.
Realizo sus estudios en el colegio Juan XXIII de la ciudad de La Paz. Obtuvo Licenciatura en Derecho en la Universidad Mayor de San Andrés.
Actualmente cumple funciones como Abogada en la profesión libre.
Pertenece al Ilustre Colegio de Abogados de La Paz.
Sus pasatiempos favoritos son el cine y practicas el basquet. La música de su agrado es la latina folklorica.
En cuanto a la lectura le gusta de todo tipo.

AGUSTIN (Cacho) MENDIETA MENDIETA

Nació en la ciudad de La Paz el 19 de junio de 1942.
Padres: Agustín Mendieta(†) y Clotilde Mendieta Valda(†).
Esposa: Nancy Rocha de Mendieta.
Hijos: Denis, Claudia y Diego.
Realizó sus estudios en los colegios Alonso de Ibañes de Potosí, Anglo Americano, San Calixto y Ayacucho de la ciudad de La Paz. Obtuvo títulos académicos del instituto Comercial Superior de la Nación (INCOS) y egresó del Tecnológico de La Paz. Cursó estudios de Artes Teatrales.
Ocupó cargos importantes: Subjefe de Talleres en COMIBOL de La paz; Primer Analista del Departamento de Seguros de COMIBOL; Jefe de Redacción del Departamento de Relaciones Públicas del COMIBOL .
Actualmente se desempeña como Contador General y Técnico Automotriz. Además como Actor Profesional.
Pertenece a la Asociación Boliviana de Actores; Sindicato de Artistas en Variedades; Círculo de Directores de Teatro de La Paz; Centro Mágico Boliviano, CEMABOL.
Obtuvo distinciones como integrante del quinteto Ruphay; Primer Premio en el festival de Cosquín, Córdova, Argentina; Primer Premio ASBORA, certamen del Primer Festival Folklórico; Premio a la Mejor Comedia del Año, otorgado por la Alcaldía Municipal; Reconocimientos de instituciones como folklorista; Mejor festival de Música folklórica otorgado por el colegio Santa Teresa; Varias distinciones de residentes latinos en Nueva York, Washington y Miami; Primer Dan en Yudo (Cinturón Negro) de la Kodocan en Tokio, Japón.
Los idiomas que habla son el quechua y el inglés.
Sus pasatiempos: la televisión, el internet, la lectura y la música.
La música de su agrado es la folklórica y la clásica.
El tipo de lectura que prefiere se relaciona con la literatura teatral, textos de interés social, obras de teatro, Dosthoyesky, la novela entre ellos Amado Nerdo y la poesía de Pablo Neruda.
Cultivó el arte junto a Ruphay, difundió la música boliviana por Bélgica, Alemania y España, Hizo representaciones de obras teatrales en la Paz; Representaciones artísticas en el campo del teatro de revista (Champán).

KEILA IVANNA MENDEZ REY

Nació en Guayaramerín, Beni, el 19 de diciembre de 1972.
Padres: Hugo Méndez(†) y Carmen Rey.
Hijos: Andrés y Mauricio
Estudió en el Colegio Roberto Franssen de Guayaramerín, realizó su formación académica y obtuvo el título de Marketing y Publicidad, Diseño Gráfico y Secretariado Ejecutivo.
Trabaja como Secretaria Ejecutiva en GRACO (Renta).
Se desempeñó profesionalmente en: el Periódico "La Razón"; la Caja Petrolera de Salud y la Honorable Cámara de Diputados.
Pertenece al Servicio Nacional de Impuestos Internos.
Fue condecorada por el Centro Beniano Guayaramerín como Vicepresidenta.
Los idiomas que habla son: el portugués y el inglés.
Entre sus pasatiempos están la fotografía y baila caporales en Oruro.
Los deportes que practica son: el basquetball, voley ball y esquí.
La música de su agrado es la clásica.
Su lectura preferida se desarrolla en torno a temas dramáticos.
Ha sido militante activa del Movimiento de Izquierda Revolucionaria (MIR), Asesora de la Comisión de Informática de la Cámara de Diputados.

"Quizá la existencia de una respuesta dependa solamente de que se haga la pregunta adecuada"

Robert Duncan (nacido en 1919)
poeta estadounidense

JULIO MENDOZA FERNANDEZ

Nació en la ciudad de La Paz el 9 de enero de 1931.
Padres: José Mendoza y Juana Fernández.
Esposa: Rosario Vega Salinas.
Hijos: Julio Cesar, René Javier, Jucelva Juana y Ramiro Julio.
Estudió en el Colegio Ballivián, Bush de la ciudad de La Paz. Su formación académica superior la realizó en la Universidad Mayor de San Andrés donde obtuvo el Título de Abogado. Realizó estudios de especialización en la Escuela Superior de Policías. Es Asesor de Empresas.
Se desempeñó como Presidente Ejecutivo, Gerente Administrativo y Asesor Jurídico de "SEMIN".
Pertenece al Colegio de Abogados.
El idioma que habla es el Aymara. Entre sus pasatiempos esta la lectura y la música. Los deportes que practica son la raqueta y el Voley ball. La música de su preferencia son los tangos, valses y boleros. Su lectura preferida se desarrolla en torno a temas nacionales y extranjeras.

MARIA ELENA MENDOZA VARGAS

Nació en la ciudad de Cochabamba el 24 de julio de 1964.
Padres: Jaime Mendoza y María Luisa Vargas.
Esposo: Luis Alberto Durán Zurita.
Hijos: Gabriela, Luis Ezequiel y Diana Maria.
Estudió en el Colegio Alemán Santa María de la ciudad de Cochabamba. Su formación académica superior la realizó en la en la Universidad Mayor de San Simón donde obtuvo el Título de Licenciada en Administración de Empresas.
Se desempeñó como Gerente General de la Pequeña Industria CADEPIA; Coordinadora Regional Servicio de Asistencia Técnica SAT. Gerente de la Cámara de la Pequeña Industria Cochabamba. Tiene amplios conocimientos en computación.
Pertenece al Colegio de Administradores de Empresas, Country Club Cochabamba.

JOSE G. MENDOZA QUIROGA

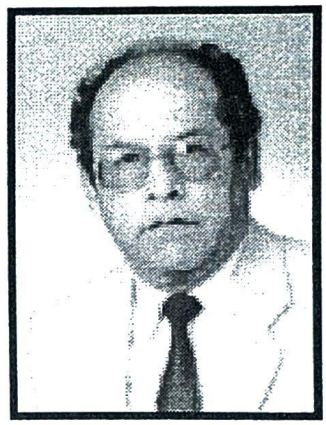

Nació en la ciudad de La Paz el 19 de marzo de 1939.
Padres: Guillermo Mendoza y Elsa Quiroga.
Esposa: Yolanda Barragán de Mendoza.
Hijos: José Manuel, Michelle y Heidi.
Estudió en el Colegio Germán Busch y Nacional Ayacucho (nocturno) de la ciudad de La Paz. Su formación académica superior la realizó en la en la Universidad París III donde obtuvo el Título de Licenciado en Lingüística Hispánica.
Realizó su Maestría en Lingüística en la Universidad París III, Maestría y Doctorado en Lingüística en la Universidad de Georgetown, Estados Unidos.
Los principales cargos ocupados fueron:
Catedrático en la Universidad Mount Saint Mary y Saint Joseph de Maryland, EE.UU; Universidad del Altiplano en Puno, Perú; Tomás Frias de la ciudad de Potosí y Universidad Mayor de San Andrés de la ciudad de La Paz; Decano de la Facultad de Humanidades de la Universidad Mayor de San Andrés.
Jefe de Carrera de Lingüística e Idiomas de la Universidad Mayor de San Andrés.
Pertenece a la Asociación de Lingüística y Filología para América Latina (ALFAL) como Secretario General; Miembro de la Comisión Ejecutiva para el estudio del habla culta en el mundo hispano hablante.
Fue distinguido como Profesor Emérito de la Universidad Mayor de San Andrés, Medalla al Mérito otorgada por ALFAL en Veracrúz, México.
Los idiomas que habla son el aymara, inglés, portugués y francés.
El deporte que practica es la natación.
Sus libros publicados: Gramática Castellana, El Castellano de La Paz, El reto del multilingüismo en Bolivia, El léxico del habla culta en La Paz, Propuestas para la escuela bilingüe intercultural.

JOSE FERNANDO MESSMER TRIGO

Nació en la ciudad de La Paz el 12 de junio de 1955.
Padres: José Messmer y María Inés Trigo.
Hijo: Fernando.
Su formación académica superior la realizó en la en la Universidad Católica de Argentina de donde obtuvo el Título Académico de Licenciado en Ciencias Políticas.
Realizo sus estudios de especialización en Relaciones Internacionales, Integración Económica y Comercio Exterior.
Los principales cargos que ocupó fueron:
Vice Ministro de Relaciones Exteriores y Culto, Canciller a.i. en múltiples oportunidades, Subsecretario de Política Exterior, Embajador Extraordinario y Plenipotenciario de Bolivia en Corea, Jefe de Delegación y Delegado en Varias oportunidades, Secretario General del Gobierno Municipal de La Paz, Director General de Organismos Internacionales.
Es miembro del Directorio del Consejo Interamericano y Producción.
Actualmente se desempeña como Vice Ministro de Relaciones Exteriores y Culto.
Recibió las condecoraciones siguientes:
En la Orden del Libertador San Martín otorgado por el Gobierno de la República de Argentina; al Mérito Naval; Francisco de Miranda, del Gobierno de Venezuela; Al Mérito del Gobierno de Paraguay.
El idioma que habla es el ingles.
Entre sus pasatiempos esta la lectura.
El deporte que practica es la natación.
Su lectura preferida se desarrolla en torno a historia y política contemporánea.

CARLOS D. MESA GISBERT

Nació en la ciudad de La Paz el 12 de agosto de 1953.
Padres: José de Mesa y Teresa Gisbert.
Esposa: Elvira Salinas Gamarra.
Hijos: Borja Ignacio y Guiomar.
Estudió en los colegios San Calixto Següencoma de La Paz y San Estanislao de Kotska de Madrid y la Universidad Complutense de Madrid, España.
Egresado en Literatura de la Universidad Mayor de San Andrés (1978).
Es Presidente del Directorio, fundador y fue director de la Cinemática Boliviana (1976-1985).
Hizo sus primeras armas en periodismo al lado de Lorenzo Carri (1969-74-76) y desarrolló un importante trabajo en varias radios paceñas, entre las que se destaca Cristal (1979-1985). Fue subdirector del periódico Ultima Hora (1982-1983) y es actualmente columnista en los periódicos La Prensa, El Deber, Los Tiempos y Correo del Sur. Se inició en Televisión en 1982. Creó en 1983 el programa "De Cerca". Trabajó en el Canal Universitario de La Paz y Televisión Boliviana (Canal 7) en el periodo 1982-1985. Ha dirigido los canales 2 (hoy Unitel) y 6 (hoy Bolivisión) y los noticieros centrales de los canales 2, 6 y Red ATB en el periodo 1985-1990.
La creación de Periodistas Asociados Televisión (P.A.T.) junto a Ximena Valdivia, Amalia Pando y Mario Espinoza en 1990, fue una revolución en el periodismo de TV. P. A. T. se convirtió en poco tiempo en el equipo periodístico más prestigioso de la televisión en Bolivia. El 27 de Septiembre de 1998 creó con los mismos integrantes y en sociedad con la Prensa, El Deber, y Los Tiempos, la Red PAT, una red de televisión con imagen satelital que cubre las ciudades de La Paz, Cochabamba y Santa Cruz, que en muy pocos meses consolidó prestigio y audiencia por su estilo alternativo y fresco.
Es autor de varios libros, los más importantes: Presidentes de Bolivia: entre urnas y fusiles (1983, 2a. ed.), Historia de Bolivia (en colaboración) (1997, 3a. ed.), La Aventura del cine Boliviano 1952-1985 (1985), De Cerca, una década de conversaciones en democracia (1993) y Territorios de Libertad (1995).
Ha realizado con Mario Espinoza más de una treintena de documentales en video entre los que se destacan: Gran Poder: el cielo y el infierno (1988) premio municipal (La Paz) de video, Marcelo 1952 (1990), La revolución (1991), Barrientos (1992), Orden Paz y Trabajo (1992), La guerra del Chaco (1992), Democracia diez años después (1992), Bolivia 1980, Julio 17 (1994), ¿Porqué Paz Zamora? (1994) premio Rey de España y premio de la Asociación de Periodistas, ¡Compadre! (1997) y La guerra federal (1999).
Recibió varios premios por su trabajo periodístico, el más importante el premio Internacional Rey de España de Periodismo 1994.
Entre sus pasatiempos: Filatelia y Estadística futbolística. La música de su agrado: desde Kjarkas hasta Vivaldi. Su lectura preferida se desarrolla en torno a historia.

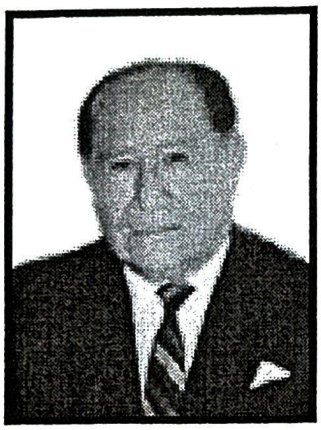

ANIBAL MICHEL RODRIGUEZ

Nació en la ciudad de La Paz el 3 de mayo de 1926.
Padres: Arturo Michel y Cristina Rodríguez.
Esposa: Norah Rubín de Celis.
Hijos: María, Cristina, Norah Virginia.
Nietos: Ricardo Anibal, René Martín y Cristián.
Estudió en el colegio San Calixto de la ciudad de La Paz.
Posteriormente realizó sus estudios superiores en el Colegio Militar, donde se graduó como Militar.
Se diplomó en Altos Estudios Nacionales y Estado Mayor.
Los principales cargos que ocupó:
Prefecto del departamento de La Paz.; Director de Aduanas y Edecán de la Presidencia.
Actualmente desempeña funciones como Presidente de la Unión de Militares.
Pertenece a los Amigos de la Ciudad y Automóvil Club.
Los idiomas que habla son el portugués y el inglés.
Los deportes que practica son el fútbol, voley y paleta.
La música de su agrado es la nacional.
La lectura que prefiere se desarrolla en torno a las novelas y temas filosóficos.

"Donde la igualdad no se discute, allí también hay subordinación"

George Bernard Shaw
(1856-1950)
dramaturgo británico.

BENJAMIN MIGUEL HARB

Nació en la ciudad de La Paz el 18 de octubre de 1926.
Padres: Juan Miguel y Sara Harb.
Esposa: María del Carmen Gumucio.
Hijos: Ramiro, Mary, María Patricia, Francisco y Javier.
Nietos: tiene seis.
Estudió en el Colegio La Salle de la ciudad de La Paz.
Obtuvo los títulos de Doctorado y Licenciatura en Filosofía y Letras. Realizó estudios de especialización en Política Internacional en la Universidad Internacional de Roma, Italia.
Actualmente se desempeña como Diputado Nacional.
Los principales cargos ocupados fueron:
Decano en la Facultad de Derecho 1968-1971; Director de Estudios de la Facultad de Derecho, Presidente Ejecutivo de la Caja Nacional de Seguridad Social y Seguro Universitario, Alcalde de la Ciudad de La Paz, Senador, Diputado, Vicepresidente de la Honorable Cámara de Diputados, Comisión Prevención Delito Justicia Penal, Ministro de Estado.
Catedrático de las Universidades de Asunción, Paraguay; Universidad Nacional Lomos de Zamora de Buenos Aires, Argentina; Universidad Central de Caracas, Venezuela.
Catedrático de la Universidad de Asunción del Paraguay.
También es catedratico de Lomos de Zamora Buenos Aires. Argentina y Universidad Central de Caracas, Venezuela.
Pertenece al Partido Demócrata Cristiano (PDC), Orden de Malta, Miembro de las Sociedades Penales en Bolivia, Vicepresidente de la Comisión de Narcotráfico.
Fue condecorado por la Universidad Mayor de San Andrés, Declarado Catedrático en Mérito, Corte Superior de Distrito de La Paz.
Los idiomas que habla son el inglés y el italiano.
Su pasatiempo favorito es escribir ensayos periodísticos.
Los deportes que practica son el fútbol y el voley ball.
La música de su agrado son la clásica de Bettoven, popular y los tangos.
Su lectura preferida se desarrolla en torno a la historia.

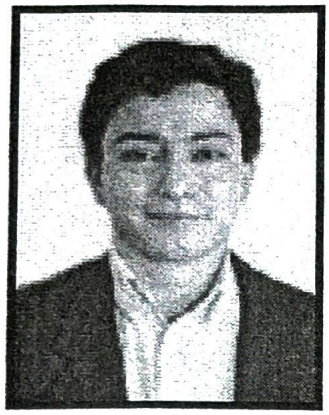

SERGIO MOLINA MONASTERIOS

Nació en la ciudad de La Paz 20 de mayo de 1968.
Padres: Humberto Molina y María Reneé Monasterios.
Estudió en el Colegio San Ignacio de la ciudad de La Paz. Su formación académica la realizó graduándose como Licenciado en Comunicación Social.
Realizó estudios de especialización en Ciencias Políticas.
Los principales cargos ocupados fueron:
Investigador en el Instituto de Investigación de la Comunicación Social en la Universidad Nacional de la Plata, Argentina. Director de Comunicación de la Secretaría Nacional de Participación Popular, Jefe de Redacción de La Razón.
El idioma que habla es el inglés.
Su lectura se desarrolla en torno a todo tipo de temas.

FERNANDO MOLLLINEDO VALDEZ

Nació en Quime el 6 de Junio de 1959.
Padres: Alberto Mollinedo y Lidia Valdéz .
Esposa: Miroslava Peña.
Hijo: Michael
Estudió en el Instituto Bancario. Realizó sus estudios superiores en la Universidad Mayor de San Andrés de donde egresó como Licenciado en Estadística. Hizo su post grado sobre Educación Superior en la Universidad Santo Tomás de Aquino.
Los principales cargos que ocupó fueron:
Consultora USAID -UNICEF en muestreo y encuestas; Catedrático en la Universidad Santo Tomás de Aquino de la ciudad de La Paz.
Escucha todo tipo de música.
La lectura que prefiere se desarrolla en torno a técnicas.

FRANCISCO JAVIER MOLINA GAMARRA

Nació en la ciudad de La Paz 17 de septiembre de 1952.
Padres: Plácido Molina Barbery y Alicia Gamarra de Molina.
Hijo: Javier Andrés
Estudió en el Colegio La Salle de la ciudad de Santa Cruz. Su formación académica la realizó en la Universidad Católica Boliviana de la ciudad de La Paz donde se graduó como Licenciado en Psicología.
Realizó estudios de especialización en recursos Humanos de Investigación para el Personal de IDEA.
Los principales cargos ocupados fueron:
Coordinador del Básico de la Universidad Católica Boliviana; Profesor Asistente en la Carrera de Psicología de la Universidad Católica Boliviana; Director de Registros e Inscripciones UPSA; Jefe de Extensión de la UPSA; Jefe de Relaciones Humanas de la UPSA; Gerente Regional de IDEA en Santa Cruz; Director Nacional IDEA y Representante del Empresariado Cruceño en La Paz.
Pertenece al Colegio de Psicólogos de La Paz y Santa Cruz; Cámara Nacional de Comercio de La Paz; Cámara de Industria y Comercio de la ciudad de Santa Cruz.
Sus pasatiempos favoritos son: el cine, video, scoultismo, caminata y pesca.
La música de su agrado es la clásica, barroca, romántica y orquestada.
Su lectura preferida se desarrolla en torno a la historia, biografías, política y psicología.
Como datos complementario podemos citar: Es creador de una empresa única en Bolivia con servicios de Gestoría y Representación Institucional.

"La gasolina es el incienso de la civilización"

Ramón Gómez de la Serna (1888-1963), escritor español

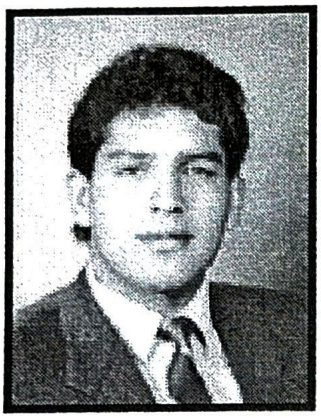

ELMER E. MOLLINEDO SANDOVAL

Nació en la ciudad de La Paz el 23 de julio de 1964.
Padres: Elmer Mollinedo Noriega(†) y Nelly Sandoval Morón.
Esposa: Sandra Tapia de Mollinedo.
Hijos: José, Nicole y Geraldine.
Estudió en el Colegio Saint Andrews de la ciudad de La Paz. En su formación académica obtuvo el título de Licenciado en Odontología. Realizó estudios de Implantes y s en Educación Superior. Es Docente Titular de la Universidad Mayor de San Andrés. Pertenece a la Asociación de Estudios e Investigación Odontológica (ADEIO); Presidente de Seminarios Odontológicos Latino Americanos Nueva Generación La Paz (SOLA - NG LA PAZ).
El idioma que habla es el inglés.
Su pasatiempo es la lectura.
Los deportes que practica son el fútbol y raquet.
La música de su agrado es la latinoamericana.
Su lectura preferida se desarrolla en torno a la Ciencia Ficción.

CARLA ALCIRA MOLLINEDO SANDOVAL

Nació en la ciudad de La Paz el 10 de enero de 1970.
Padres: Elmer Mollinedo Noriega y Nelly Sandoval Morón
Esposo: Marco Antonio Toledo Goméz.
Hijos: Carla Andrea y Marco Antonio.
Estudió en el Colegio Saint Andrews
obtuvo el título de Licenciatura en Odontología.
Se desempeñó profesionalmente en Clínica Mollinedo.
Pertenece al Club de Tenis.
Habla el idioma inglés. El deporte que practica es el voleyball.
La música de su agrado es la romántica
Su lectura preferida se desarrolla en torno a la historia.

ELSA LIVIA MOLINA SARAVIA

Nació en Apolo, departamento de La Paz, el 22 de octubre de 1930.
Padres: Abél Molina Alarcón y Eloyna Saravia.
Hija: Esperanza del Carmen.
Nietos: Carlos Balbian y Bianca Pretorius.
Estudió en el Colegio Santa Teresa de la ciudad de La Paz. Su formación académica la realizó en el Instituto Normal Superior Simón Bolívar donde egresó como Profesora, posteriormente prosiguió con sus estudios en la Universidad Mayor de San Andrés donde se graduó como Licenciada en Derecho, Ciencias Políticas y Sociales.
Los principales cargos ocupados fueron:
Secretaria del Juzgado 4º de Partido en lo Penal, Secretaria del Juzgado 4º de Partido en lo Civil Fiscal de Instrucción, Jefe del Departamento Legal del Consejo de Vivienda Minera, Juez Electoral, Juez de Imprenta y Profesora.
Entre otros podemos contar: como Juez 4º de Partido en lo Penal.
Es Miembro del Colegio de Abogados, Asociación de Jueces para la Democracia de Europa; Asociación de Jueces de La Paz.
Fue distinguida con la Medalla al Mérito por la Asociación de Jueces de Colombia; Colegio de Abogados; Medalla al Mérito por el Canal 21.
Los idiomas que habla son el quechua y el inglés.
La música de su agrado es la clásica.
Su lectura preferida se desarrolla en torno a los temas de derecho penal, psicología y parapsicología.
Fue acreedora a Diplomas de CONIF; asistió al Congreso Iberoamericano de Derecho Penal y Constitucional; Seminario Regional de Jueces para la Democracia Mar del Plata.

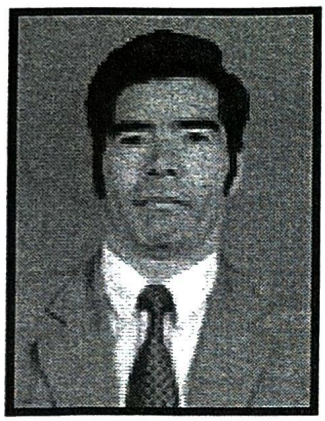

FILIBERTO MONTECINOS AVENDAÑO

Nació en Chuma, La Paz, el 3 de noviembre de 1943.
Padres: Darío Montecinos y Natalia Avendaño.
Hijos: Enit, Igor, Harold y Giovanna.
Estudió en los Colegios Nocturno Ayacucho y Vespertino Germán Busch de la ciudad de La Paz. Su formación académica la realizó en la Universidad Tomás Frías de la ciudad de Potosí y la Universidad Mayor de San Andrés obteniendo el título en Ciencias Jurídicas y Políticas. Posteriormente estudió Periodismo en la Facultad de Ciencias de la Información de la ciudad de Buenos Aires, República de Argentina.
Los principales cargos ocupados fueron:
Telecomunicaciones del Estado; Empresa de Viasao Aérea Riograndense VARIG S.A. Sucursal La Paz; Lloyd Aéreo Boliviano; Dirección Nacional de Turismo; Motorola BGH en la República Argentina; El Detalle en la República Argentina. Reportero Redactor de Radios Universidad y Electra de la ciudad de Potosí; Jefe de Redacción del Semanario Deportivo Azul y Blanco de la ciudad de Potosí; Redactor de Planta de EL DIARIO; Jefe de Cables del Vespertino Jornada; Corresponsal de las Revistas Cist News International, International Tourist Press, ambas de Italia; Acampada de Guadalajara, España; y D+C en Alemania; Colaborador de los periódicos PRESENCIA, EL DIARIO Y JORNADA; Auxiliar del Juzgado 3ro y Actuario del Juzgado 5to de Instrucción en lo Penal de la ciudad de La Paz; Juez Instructor de las Provincias Camacho con asiento en Puerto Acosta y Muñecas con asiento en Chuma; Fiscal de Instrucción en lo Civil, Familiar y Penal; Fiscal de Partido en lo Penal; Juez 5to de Instrucción en lo Civil; Juez 1ro de Instrucción en lo Penal y Civil; Juez 3ro. de Partido en lo Civil.
Presidente del Consejo de Vigilancia COTEL 1989; Presidente del Comité Electoral del COMITE CIVICO PRO LA PAZ 1995. Catedrático de la Universidad Mayor de San Andrés. Dictó conferencias en el país y el extranjero.
Asistió a diferentes Congresos Internacionales sobre Periodismo y Derecho.
Es miembro de: Federación Internacionales de Periodistas y Escritores de Turismo (FIJET), Asociación de Corresponsales de Prensa Extranjera (ASPI), Colegio de abogados de La Paz, Asociación de Periodistas de La Paz, Círculo de Prensa Turística de Bolivia (CIPTURBOL), Federación Boliviana de abogados Andinos, Sociedad Boliviana de Escritores (SOBODE) y otras muchas instituciones.
Fue condecorado por la Alcaldía Municipal de La Molina, Lima, Perú; por el Centro Cívico Unidad y Progreso Illimani.
Escribió mas de media docena de libros, entre ensayos y novelas.
Los idiomas que habla son el aymara y el quechua. Practica la natación y el footing. La música de su agrado es la tradicional, selecta y folklórica. Su lectura está en torno a la filosofía, literatura, política y sociología.

EVO MORALES AYMA

Nació en Ayllu Sullka, Canton Urinoka, Oruro.
Padres: Dionicio Morales Choque y María Ayma Mamani (†).
Realizó sus estudios en Internado Agropecuario de Urinoka.
Dirigente sindical de Izquierda Unida (IU), es Diputado Nacional por el Departamento de Cochabamba.
Los principales cargos que ocupó fueron:
Dirigente del Sindicato de Cocaleros del Chapare; Sindicato Central 2 de Agosto; Federación del Trópico por 10 años consecutivos, como Secretario Ejecutivo; Presidente de la Federación del Trópico Afiliado a la CSTB, CSUTCB y COB.
Pertenece a la Central Obrera Boliviana (COB) y al partido político Izquierda Unida (IU).
Obtuvo el reconocimiento y distinción de la Asamblea de Derechos Humanos de Bolivia .
Los idiomas que habla son el quechua, Aymara y algo de francés.
Sus pasatiempos son visitar a las comunidades indígenas y la lectura.
Los deportes que practica son la raqueta, futsal y fútbol.
La música de su agrado es la andina Arawi, Kjarkas, de Alejandro Cámara y la de Protesta.
La lectura de su preferencia son los ensayos políticos destinados a la reivindicación popular.
Asistió a Conferencias Internacionales de las Naciones Unidas en 1980. Afirma que estuvo detenido por algunos gobiernos dictatoriales, confinado y agredido físicamente por defender los intereses de los pobres y desposeídos.
Acaudilla la defensa del cultivo tradicional de la hoja de Coca, lo que le valió su renombre en todas las esferas del ámbito nacional e internacional.

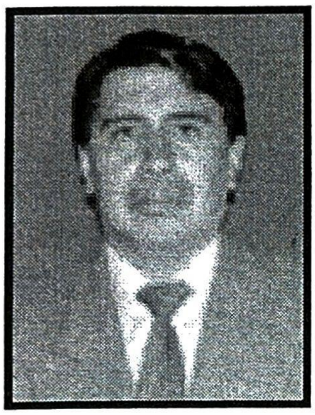

EDUARDO MORALES VALDA

Nació en la ciudad de Tarija el 14 de octubre de 1942.
Madre: Rosalía Morales.
Esposa: Marina Aramayo Rivera.
Hijos: Omar Eduardo, Ximena Rosalía, Weimar Eddy y Guelly.
Estudió en los colegios Ricardo Mujía y M. Moreno. En su formación académica obtuvo el Título de Licenciado en Ciencias Políticas, Doctor en Derecho, con título de Abogado en provisión nacional.
Los principales cargos que ocupó fueron: Asesor Jurídico de la Empresa Nacional de Telecomunicaciones (ENTEL); Consultor Jurídico del Ministerio de Desarrollo Sostenible y Medio Ambiente (MDSMA).
El idioma que habla es el quechua.
Los deportes que practica son: pelota de mano, fulbito y fútbol. La música de su agrado es la nacional.

WALTER MERCADO BETANCOURT

Nació en la ciudad de La Paz.
Padres: José Mercado y Geladina Betancourt.
Hijos: Walter, Marcelo, Jorge y Brenda.
Nietos: Cristian y Sergio.
Estudió en el Colegio Don Bosco de la ciudad de La Paz..
Ex-jugador del Club Bolívar en 1953-1954. de Ingavi 1956 y de Aurora 1957. En Natación cruzó el Estrecho de Tiquina el año 1948. Actualmente es comerciante.
El principal cargo ocupado fue como Sub Jefe de Catastro Técnico de la Honorable Alcaldía de La Paz.
Pertenece al Club Bolívar y al Movimiento Nacionalista Revolucionario (MNR).
Fue distinguido con la Medalla de Campeón Estudiantil en Fútbol el año 1946 en el Colegio Don Bosco.
Los deportes que practica son: el fútbol, natación, box y basquet. La música de su agrado es la tropical, tango y folklore nacional. Su lectura preferida se desarrolla en torno a novelas policiales.

MANUEL MORALES DAVILA

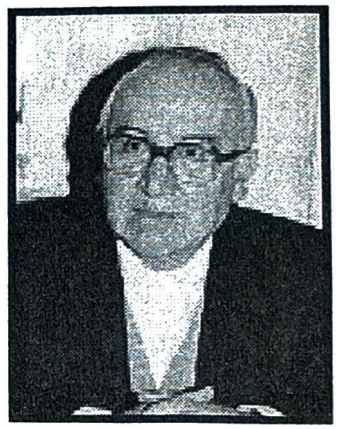

Nació en la ciudad de Potosí el 3 de octubre de 1926.
Padres: Mariano Morales y Anna María Dávila de Morales.
Esposa: Teresa Olivera de Morales.
Hijos: Teresa Márcia y Manuel.
Nietos: Paola, Andrea, Manuel Alejandro, Camilo y José Gabriél.
Estudió en el Colegio La Salle de la ciudad de Cochabamba.
Su formación académica la realizó en la Universidad Mayor de San Simón, Cochabamba, donde se graduó como Licenciado en Ciencias Jurídicas Sociales y Económicas.
Realizó su especialización en Asuntos Laborales y Constitucionales.
Los principales cargos ocupados fueron:
Fiscal de Distrito en lo Penal en La Paz, Contralor General de la República; Catedrático de Derecho Constitucional de la Universidad Mayor de San Andrés.
Pertenece al Colegio de Abogados; Asociación de Catedráticos de la Universidad Mayor de San Andrés; Confederación de Profesionales de Bolivia.
Obtuvo la distinción al Mérito Profesional por la Confederación de Profesionales; al Mérito Docente por la Facultad de Derecho de la Universidad Mayor de San Andrés; Profesor Distinguido por la Facultad de Derecho de la Universidad Mayor de San Andrés
Fue postulado como Defensor del Pueblo.
Es autor de los libros: Derechos Humanos en Bolivia", Oratoria, Texto de Derecho Constitucional.

"Vivir me enseña a actuar"

Amparo Soler Leal (nacida en 1937), actriz española.

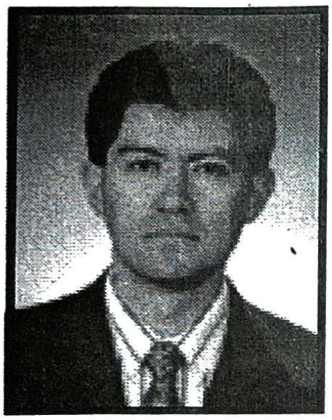

ROBERTO MOSCOSO VALDERRAMA

Nació en la ciudad de Oruro el 1º de enero de 1961.
Padres: Antonio Moscoso Rada y Betty Valderrama Beltrán.
Esposa: Denise Paz Bernardini.
Hijos: Sara y Sebastián
Estudió en el colegio San Calixto Següencoma (San Ignacio) de la ciudad de La Paz. Su formación académica la realizó obteniendo la Licenciatura en Ingeniería Química.
Realizó cursos de Post Grado en Formación Docente en la Universidad Mayor de San Andrés de La Paz y Evaluación de Impacto Ambiental en la Universidad de los Andes de Bogotá, Colombia.
Los principales cargos ocupados fueron:
Docente de Ingeniería Química en la Facultad de Ingeniería de la Universidad Mayor de San Andrés; Asesor del Honorable Consejo Municipal de La Paz; Diputado (1993-1997) (1997-2002); Presidente de la Comisión de Energía e Hidrocarburos (1995); Jefe de Bancada del Movimiento Nacionalista Revolucionario (1996); Presidente de la Comisión de Derechos Humanos (1997).
Actualmente se desempeña como Diputado Nacional por el periodo 1997-2000.
Pertenece al Movimiento Nacionalista Revolucionario (MNR), Club Bolivar, Centro Cívico 20 de Octubre, Sociedad de Ingenieros de Bolivia.
El idioma que habla es el inglés.
Su pasatiempo favorito es la computación.
El deporte que practica es el voleyball.
La música de su agrado es la latina.
Su lectura preferida se desarrolla en torno a la novela y literatura latinoamericana.

"El arte es sobre todo un estado del alma"
Marc Chagall (1887-1985), pintor y diseñador francés

EUSEBIO MOREIRA TORRES

Nació en la ciudad de Potosí el 1º de agosto de 1935.
Padres: Roberto Moreira Gaudino e Inés Torres Garnica.
Esposa: Irma Bernal Castellanos.
Hijos: Inés, Gilda Jimena e Irma Viviana.
Nietos: Nadia y Estéban.
Estudió en el Colegio Particular Franciscano de la ciudad de Potosí, distinguiéndose como mejor alumno. Su formación académica la realizó en la Universidad Católica de Valparaíso, Chile, donde se graduó como Licenciado en Comercio y Ciencias Económicas.
Realizó estudios de especialización en: Planificación Económica y Social ILPES Santiago de Chile; Desarrollo Económico ISVE Nápoles, Italia; Integración y Comunidad Económica Europea U. Pro. Deo Roma, Italia y Bruselas, Bélgica; varios cursos y seminarios internacionales realizados por la Escuela Empresarial Andina, CAF, OEA, ONUDI, CIC, GATT y otros.
Se desempeña como Licenciado en Comercio y Ciencias Económicas. Es Diplomático de Carrera.
Los principales cargos ocupados fueron: Director General, Subsecretario de Asuntos Económicos Internacionales del Ministerio de RR.EE.; Director de la Academia Diplomática; Consejero de la Embajada de Bolivia en Lima, Perú; Embajador Extraordinario y Plenipotenciario de Bolivia en Quito, Ecuador; Cónsul General en Washington D.C., EE.UU.
Fue delegado de Bolivia en varias reuniones internacionales, Presidente de la delegación de Bolivia en varias Comisiones Mixtas y en el Sistema Económico Latinoamericano.
Instituciones a las que pertenece: Club Internacional G.L.B., Consejo Kadosh "Luz de los Andes" y otras de carácter social, deportivo y cívico.
Distinciones obtenidas: Gran Cruz de la Orden del Sol del Perú, Gran Cordón de la Estrella Brillante de China Nacionalista, varias medallas de la G.L.B.
El idioma que habla es el ingles. Su pasatiempo: la música y la lectura en torno a trabajos de investigación, ensayos y novelas. Practica el Tennis. La música de su agrado es la clásica, romántica y folklórica.

JOEL
MOYA SALDIAS

Nació en la ciudad de Vallegrande el 21 de julio de 1950.
Padres: Víctor M. Moya Medina y Sabina Saldías B.
Esposa: Silvia Lola Miranda Gomez.
Hijos: Claudia Marcela y Joel Oscar.
Estudió en los Colegios Nacional Junín de la ciudad de Sucre, Nacional Bustillos de Uncia, Potosí, Nacional Bolívar de Oruro.
Obtuvo el título de Médico General y Medicina Tropical.
Realizó estudios de especialización en Medicina Tropical, Oftalmología, Medicina Aeronáutica y Espacial, Medicina Rehabilitación para Ciegos, Medicina Deportiva.
Los principales cargos ocupados fueron: Médico Oftalmólogo en la Fuerza Aérea Boliviana (FAB); Médico de Planta en el Instituto Nacional de Oftalmología; Presidente del Consejo Nacional de la Ceguera.
Fue Condecorado con el Bastón Blanco por el Instituto Boliviano de Ceguera (IBC); Pergamino "Amigo del Ciego Boliviano"; Mérito Aeronaútico Fuerza Aérea Boliviana (Caballero Oficial); León de Oro Amigo Melvin Jhonn; Huésped Grato de la ciudad de Potosí; Huésped de Honor de las ciudades de Tupiza y San Borja; Huésped Ilustre de las ciudades de Vallegrande; Medalla al Mérito Club de Ríos.
El idioma que habla es el portugués.
La música de su agrado es la Coral.

SARA
MOYA DE FERNANDEZ

Nació en Coroico, Provincia Nor Yungas del departamento de La Paz, el 30 de diciembre de 1956.
Padres: Donato Moya Velarde y Rosa Torrez Ponce.
Esposo: Victor José Fernandez Llano.
Hijos: Yamil Victor y Juan Pablo.
Realizó sus estudios básicos en el colegio Virgen de Lourdes.
Obtuvo títulos académicos de Técnica en Contabilidad y Técnica en Decoración de Interiores.
Pertenece al Movimiento Familiar Cristiano; Club de Madres Renovación Nº 305.
Su pasatiempo es la lectura, el dibujo arquitectónico, la pintura y bordados. Los deportes que practica son el basket y la natación. La música de su agrado es la clásica.
La lectura que prefiere se desarrolla entorno a la filosofía.

JOSE (PEPE) MURILLO MENDIZABAL

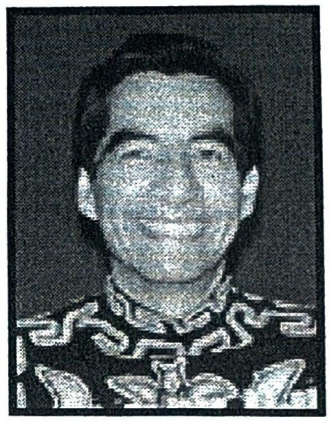

Nació en Potosí el 4 de mayo de 1947.
Padres: Eloy Murillo N. y Angelina Mendizabal.
Esposa: Angélica Estrella Gómez Salcedo.
Hijos: José Luis, Angela María, José Eduardo y Flavia Daniela.
Realizó sus estudios básicos en el Instituto Americano de la ciudad de La Paz.
Obtuvo títulos académicos de Contador y Profesor de Educación Musical. Posteriormente se especializó en Derechos de Autor en Sevilla, España; Lisboa, Portugal y Montevideo, Uruguay.
Sus principales cargos ocupados fueron:
Presidente de la Asociación de Artistas, Intérpretes y Ejecutantes de Música (ABAIEM); Secretarió General del Sindicato Boliviano de Artistas; Conductor de programas de televisión como Bolivia en mi Corazón, Paceñísima y Bolivia Canta.
Actualmente es cantante, Conductor del programa de televisión La Tribuna Libre del Pueblo y Maestro de Educación Musical.
Pertenece a la Sociedad de Autores y Compositores - SOBODAYCOM y la Asociación de Artistas, Intérpretes y Ejecutantes de Música - ABAIEM.
Se distinguió como Paceño Creador, Illimani de Oro; Premio Internacional de Folklore en Cosquín, Argentina; Paraguay, Perú y Ecuador.
El idioma que habla es el inglés.
Sus pasatiempos son el escuchar música, leer y hacer deporte.
Los deportes que practica son el wally fútbol y fútbol de salón.
Todo tipo de música es de su agrado.
La lectura que prefiere se relaciona con la literatura nacional y universal.

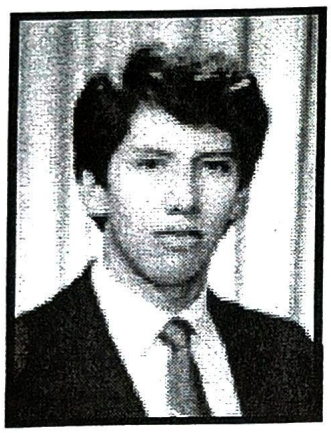

HERLAN CARLOS MURILLO ROJAS

Nació en la ciudad de La Paz el 2 de marzo de 1963.
Padres: Carlos Murillo A. y Ruth Rojas V.
Esposa: Katiuska Gonzáles Gandarillas.
Hijos: Paola Andrea y Sergio Marcelo.

Realizó sus estudios en el colegio Don Bosco de la ciudad de La Paz.
Obtuvo su título de Médico Cirujano, en la Universidad Mayor de San Andrés.
Se especializó en Cirugía General y Laparoscópica en la UMSA; Caja Nacional de Salud; Baciller Faculty of Medicine Tel-Aviv University.
Se desempeñó como médico en el Hospital 20 de octubre, Hospital Corazón de Jesús, Clínica Central.
Pertenece a la Secretaría Regional de Salud.
Habla el idioma inglés.
Practica el fútbol y la natación.
La música de su agrado es la clásica, folklórica (nacional).
La lectura que prefiere es la literatura universal, científica.

"Hablo en italiano con los embajadores; es francés, con las mujeres; en alemán con los soldados; en inglés con los caballos y en español con Dios"

Carlos I de España y V de Alemania (1500-1558)
rey de España y emperador de Alemania

BORIS RAMIRO NAVARRO CALDERON

Nació en la ciudad de La Paz el 30 de diciembre de 1963.
Padres: Herminio Navarro Luna y Daysi Calderón de Navarro.
Esposa: Liliana Guillén Alarcón.
Hijos: Andrea Liliana y Boris Ignacio.
Estudió en el Colegio San Ignacio de la ciudad de La Paz, su formación académica la realizó en la Universidad Católica Boliviana donde se graduó como Comunicador Social.
Los principales cargos ocupados fueron:
Director de Producción y Programación Stereo 97 Panamericana, Sub Director General de Horizonte F.M., en Santa Cruz, Director de Producción Cadena ABC Televisión, Publicidad y Promoción Galaxy Miami Florida. Director de Producción y Programación en ENTV Canal 7 TVB.
Habla es el idioma inglés. El deporte que practica es el Fútbol. Su lectura preferida se desarrolla en torno al suspenso, poesía e historia.

BLANCA ELENA FATIMA NARVARTE DELGADO

Nació en la ciudad de Lima Perú el 30 de mayo de 1952.
Padres: Hernán Navarrete Peirone y Blanca Delgado Boggano
Esposo: Rolando Ortiz Luque.
Hijos: Karla María, Rolando Rafael, Rodrigo José.
Estudió en el Colegió Sagrado Corazón Chalet de Lima, su formación académica la realizó en la Universidad Femenina del Sagrado Corazón donde se graduó como Agente de Viajes. Realizó cursos de Capacitación Turística ICT, Curso de Boletaje Internacional IATA. Actualmente se desempeña como Gerente General de Skorpios Viajes y Turismo.
Pertenece a I A T A , A B A V I T , Fundación de Damas Voluntarias Peruanas.
Fue galardonada con la Kantuta de Plata por Bolivia.
Su pasatiempo favorito es la fotografía. El deporte que practica es el voley ball. La música de su agrado es la cumbia. Su lectura preferida se desarrolla en torno a las obras de Irving Wallace e Isabel Allende.

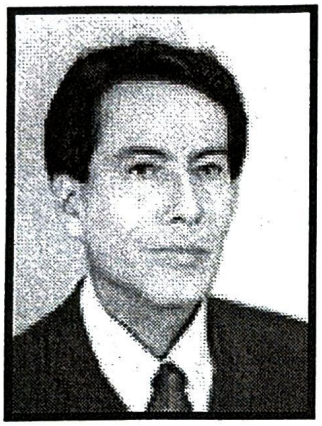

ALFREDO MAURO NEGRON GARCIA

Nació en la ciudad de Sucre el 3 de mayo de 1952.
Padres: Alfredo Negrón y Teresa García.
Esposa: Rocío Molina Avila.
Hijos: Gabriél, Pedro, Pablo y Daniel.
Estudió en el Colegio Don Bosco de la ciudad de La Paz, su formación académica la realizó en la Universidad Mayor de San Andrés donde se graduó como Médico Cirujano.
Realizo un estudio de curso superior de Geriatría y Gerontología en la Universidad de Buenos Aires - Argentina.
Resìdente del Hospital Militar Central.
Los principales cargos ocupados fueron:
Cosme Argerich, Médico Geriatra en el Hospital Militar, Médico Clínico en el Hospital Eva Perón todos estos en la cuidad de Buenos Aires, República Argentina. Médico Geriatría Pro-Vida en La Paz.
Luego de haber retornado de Argentina, después de 8 años, actualmente se desempeña como Médico Geriatra en la ciudad de La Paz,
Pertenece al Colegio Médico La Paz, Sociedad de Geriatría y Gerontología de La Paz.
El idioma que habla es el inglés.
Entre su pasatiempo es la música.
El deporte que practica es el ciclismo.
La música de su agrado es el blues y el rock.
Su lectura preferida es variada.

"Lo que quiere el sabio, lo busca en si mismo; el vulgo, lo busca en los demás"

Confucio (551-478 a. de C.), filósofo chino

JORGE ARTURO NUÑEZ VIDAURRE

Nació en la ciudad de La Paz el 21 de enero de 1939.
Padres: Arturo Nuñez Zuñiga y Rosa Vidaurre Contreras.
Esposa: Margoth Molina Valencia.
Hijos: Jorge, Marcelo y Daniel.
Estudió en el Colegio La Salle de la ciudad de La Paz. Su formación académica la culminó graduándose como Médico Cirujano, posteriomente como Internista Nefrólogo.
Realizo estudios de especialización en:
Nefrologia y Transplante Renal en Sau Paulo - Brasil; Nefrologia y Transplante Renal en París - Francia; Maestría Psicopedagógica en Educación Superior en Salud.
Los principales cargos ocupados fueron:
Médico Nefrologo en el Hospital de Clínicas; Médico Nefrologo en la Caja Ferroviaria de Salud; Jefe de Cátedra Medicina III en la Carrera de Medicina ; Profesor Secretario de la Facultad de Medicina; Director del Curso Pre-Universitario de Medicina.
Se desempeña como Médico Internista Nefrólogo y Docente Universitario.
Pertenece al Colegio Médico de Bolivia; la Sociedad Boliviana de Nefrologia; la Sociedad Boliviana de Transplante de Organos; la Sociedad Latinoamericana de Nefrología; la Sociedad Boliviana de Medicina Legal.
Los idiomas que habla son el portugués y francés.
Entre sus pasatiempos están las palabras cruzadas.
Los deportes que practica son el tenis y la gimnasia.
La música de su agrado es la romántica y folklórica.
Su lectura preferida se desarrolla en torno a novelas.

"Toda pulgada cúbica de espacio es un milagro"

Walt Whitman (1819-1892), poeta estadounidense

WALDO EDMUNDO OBLITAS FERNANDEZ

Nació en la ciudad de La Paz el 3 de mayo de 1942.
Padres: Enrique Oblitas P. y Hermilia de Oblitas.
Esposa: Nancy Barba de Oblitas.
Hijos: Gigliola, Katherine y Ludwing.
Realizó sus estudios en el colegio La Salle de la ciudad de La Paz.
Posteriormente realizó su formación académica superior en la Universidad Mayor de San Andrés de donde egresó como Licenciado en Ciencias Sociales y Políticas.
Se especializó en Periodismo Jurídico.
Los principales cargos ocupados fueron:
Secretario de Juzgado, Secretaría de Cámara Corte Nacional de Trabajo, Director Jurídico Prefectura del Departamento de La Paz, Secretario General, Notario de Gobierno, Asesor del Senado Nacional 2da. Secretaría.
Actualmente desempeña funciones como Abogado
Las instituciones a las que pertenece son:
Pertenece al Colegio de Abogados, Asociación de Periodistas, Comité Cívico de La Paz, Fraternidad Cultural Nayjama. Editorialista del matutino El Diario.
Obtuvo distinciones y varios diplomas de Instituciones Cívicas, Culturales y Profesionales.
Los idiomas que habla son el quechua y el aymara.
Sus pasatiempos son el ajedrez, raquet, frontón y fulbito.
La música de su agrado es la clásica y la folklórica.
La lectura que prefiere está relacionada con la literatura clásica y cultura jurídica.
Se califica como un defensor intransigente de la patria y enemigo de la corrupción.

"La verdadera libertad es sujetarse a las leyes de la razón"

Plutarco (50-125 a. de C.), escritor griego

WILFREDO OBLITAS TUDELA

Nació en la ciudad de La Paz el 24 de noviembre de 1960.
Padres: Felix Oblitas y Victoria Tudela.
Hija: Karol.
Estudió en el Colegio San Calixto de la ciudad de La Paz. Su formación académica la realizó en la Universidad Mayor de San Andrés donde se graduó como Licenciado en Ciencias Políticas y Jurídicas.
Realizó cursos de especialización en Ciencias Penales.
Los principales cargos ocupados fueron: Vocal de la Corte Electoral y Presidente; Fiscal de Materia Penal; Gerente General Fanviplan e Inmetal.
Se desempeña como Abogado, Jefe del Sector ATJ Renta Interna de La Paz.
Es miembro del Servicio Nacional de Impuestos Internos; Jefe del Sector de Asuntos Técnicos y Jurídicos. Es político militante del MIR.
Fue distinguido como miembro Ciencias Jurídicas Latinoamericana por el Libro del Ministerio Público.
Los idiomas que habla son el quechua y el inglés. Practica el basketball.
La musica de agrado es la romántica. Su lectura preferida se desarrolla en torno a los best sellers.

WENCESLAO OCHOA RIVERA

Nació en la ciudad de La Paz el 21 de septiembre de 1946.
Padres: Celso Ochoa Zapata y Zenobia Rivera P.
Esposa: María del Carmen.
Hijos: Ian, Roy y Sean Ray.
Estudió en los Colegios Germán Busch y San Calixto de la ciudad de La Paz. Su formación académica la realizó en la Universidad Mayor de San Andrés donde se graduó como Médico Cirujano. Realizó cursos de especialización en Cirugía General, Cirugía Bascular Periférica, Cirugía Cardiovascular en la Universidad Tohoku de Japón.
Los principales cargos ocupados: Cirujano Cardiovascular del Instituto Nacional del Tórax; Gerente de Servicios de Salud de la Caja de Salud de la Banca Privada, Catedrático de Anatomía de la Universidad del Valle.
Es miembro del Colegio Médico de Bolivia, Sociedad Boliviana de Cirugía Toráxica y Cardiovascular.
Fue distinguido con Diploma por Who's who in the world.
Los idiomas que habla son aymara, inglés y japonés. Le agrada todo tipo de música. Su lectura está torno a las obras de todos los autores.

JAIME VELEZ OCAMPO ECHEVERRIA

Nació en la ciudad de Potosí el 18 de febrero de 1938.
Padres: Jorge Vélez Ocampo y Margarita Echeverría Reyes.
Esposa: Emma Villarroel Vega.
Hijos: María Lizzie, Jenny, Emmita, Jaime Antonio y Marco Rafael.
Nietos: Sergio Andrés, Daniel, Diego, Marcos, Ignacio, Paola y Laurita.
Realizó sus estudios en el colegio Alonzo de Ibañez y Nacional de Pichincha.
Posteriormente realizó su formación académica superior en la Universidad Mayor de San Francisco Xavier de Chuquisaca, Sucre, de donde egresó como Licenciado en Ciencias Económicas y Financieras.
Se especializó en Administración de Recursos Humanos, Formulación y Evaluación de Proyectos, Administración Pública, Administración de Gobiernos Locales y Municipales.
Ocupó cargos importantes en Yacimientos Petrolíferos Fiscales Bolivianos, YPFB, durante 26 años; Superintendente Administrativo en Sucre, Camiri, Bermejo, Cochabamba; Administrador de la Refinería Gualberto Villarroel; Administrador de la Planta de Lubricantes y Director Administrativo de la Gerencia Industrial. Catedrático y Director de Administración de Empresas UMSS, UPB y UCB.
Actualmente es Director de la Carrera de Administración de Empresas y Docente en Ciencias Económicas y Financieras de la Uiversidad Mayor de San Simón.
Pertenece al Rotary Club de Cochabamba.
Obtuvo distinción del Tribunal de Etica y Honor, Colegio de Administradores de Bolivia; Ciudadano de Relevante Labor Profesional reconocido por Patricios Bolivianos; Centro de Estudios Nacionales; Confederación de Beneméritos de la Guerra del Chaco.
El idioma que habla es el inglés. El deporte que practica es el tenis. La música de su agrado es la nacional y la clásica. La lectura que prefiere se desarrolla en torno a lo social.

MEMPHIS OLAECHEA TORO

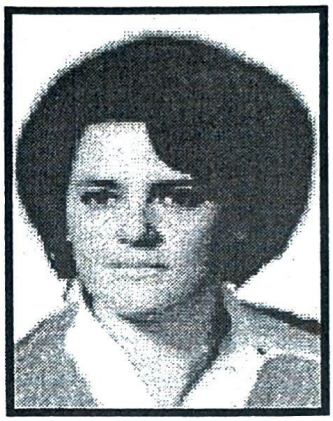

Nació en la ciudad de Cochabamba el 11 de Noviembre de 1949.
Padres: Leopoldo Olaechea Flores y Blanca Toro Vargas.
Realizó sus estudios en los colegios Sagrados Corazones y Santa Ana.
Obtuvo los títulos académicos de Médico Cirujano, Médico Nuclear y Pediatra.
Realizó especializaciones en Medicina Nuclear, Pediatría, Maestría en Educación Superior y Psicopedagogía.
Sus principales cargos fueron:
Jefatura de Estudios Médicos y Centellografías INAMEN; Sub Directora de INAMEN; Directora a.i. INAMEN; Jefe de Departamento Facultad de Medicina UMSA; Jefe de Cátedra de Fisiología Biofísica Facultad de Medicina UMSA; Jefe de Cátedra de Biofísica, Miembro Consejo Facultativo de la Facultad de Medicina; Representante Docente al Consejo de Carrera de Medicina; Directora de los Cursos Pre-Universitarios 1991 Facultad de Medicina.
Pertenece al Instituto Nacional de Medicina Nuclear - Sociedad Boliviana de Medicina Nuclear; Cátedra de Fisiología Biofísica Facultad de Medicina - UMSA; The Society of Nuclear Medicine EE.UU.- Sociedad Boliviana de Fisiología.
Las principales distinciones que obtuvo: Síndico de Alassbimn; Vicepresidente de Alassbimn y sociedad Fisiología Gobernador por Bolivia ante el Consejo Iberoamericano de Médicos Nucleares.
Es, en Bolivia, la primera mujer Médico Nuclear, Jefe del Departamento Falcultativo de la Facultad de Medicina, Jefe de Cátedra del Departamento de Fisiología Biofísica de la Facultad de Medicina.
Se desempeña como Médico Nuclear; Pediatra; Subdirectora del Instituto Nacional de Medicina Nuclear y Jefe del Departamento de Estudios Médicos y Centellografías INAMEN; Jefe de Cátedra de Fisiología Biofísica, Facultad de Medicina UMSA.
Habla los idiomas francés e inglés. Su pasatiempo es la fotografía música y deportes entre los practica ping-pong, bally ball, bicicleta. La música de su agrado es la clásica. La lectura que prefiere son las biografías.

BLANCA OLAECHEA DE CAREAGA

Nació en Roboré, Santa Cruz, el 30 de Julio de 1947.
Padres: Carlos Olaechea F. y Blanca Toro Vargas.
Esposo: Humberto Careaga.
Hijos: Alvaro y Patricia.
Realizó sus estudios en los colegios Sagrados Corazones y Santa Ana. Obtuvo su título de Médico Cirujano y Médico Especialista en Gastroenterología. Esta especialidad la realizó en la Universidad de Chile y en Japón.
Se desempeñó como Médico Gastroenterólogo en el Hospital de Clínicas y en Instituto de Gastroenterología Boliviano Japonés.
Pertenece al Instituto de Gastroenterología, Sociedad Boliviana de Gastroenterología, Sociedad Latinoamericana de Gastroenterología.
La música de su agrado es la clásica.
La lectura que prefiere es la literatura, clásica española.

CARLOS MIGUEL OLAECHEA MUÑOZ

Nació en la ciudad de La Paz el 12 de mayo de 1971.
Padres: Carlos Alberto Olaechea Toro y Rosemarie Muñoz Black.
Esposa: Erika Mendoza Centellas. Hija: Sabrina.
Estudió en los Colegios Franco Boliviano y Domingo Savio de la ciudad de La Paz, Se graduó como Licenciado en Arquitectura.
Su especialidad es Diseño Asistido en Computador (CAD).
Se desempeñó como Profesor de Diseño Asistido por Computadora, Director de Obra en de la H. Alcaldía Municipal, varias entidades y empresas privadas.
Pertenece al Colegio de Arquitectos de Bolivia. Miembro de la Comisión Sumarial de la Universidad Mayor de San Andrés,
Fue distinguido en todo el Nivel Medio por ser mejor alumno, como mejor Bachiller 1988 y fue nombrado Huésped Ilustre de Viacha por la participación en el Proyecto "Casa de la Cultura de Viacha".
El idioma que habla es el inglés. Su pasatiempo favorito es la computación. El deporte que practica es el voleyball. La música de su agrado son las baladas. Su lectura se desarrolla en torno a las curiosidades y ciencia.

JULIO FROILAN OLMOS URIONA

Nació en la ciudad de La Paz el 20 de febrero de 1957.
Padres: Mario Olmos Pereyra y Julia Uriona de Olmos.
Esposa: Jacqueline Hinojosa de Olmos.
Hijos: Julio Enrique, Javier Alejandro y Diana Jacqueline.
Estudió en el Colegio Alemán Mariscal Braun de la ciudad de La Paz. Realizó estudios de Economía en la Universidad Mayor de San Andrés y en la Universidad de Economía de Viena, Austria. Realizó post grado en Comercio Internacional en la Universidad Católica de Bolivia; y Maestría en Comercio Internacional con la Universidad NUR y la Universidad de Valparaiso, Chile.
Los principales cargos ocupados fueron: Director de Asuntos Económicos de la Secretaría General de Integración; Asesor de Política Económica del Ministerio de Planeamiento; Director General de Negociaciones Comerciales Internacionales del Ministerio de Industria y Comercio; Director de Promoción Comercial de la Cámara Nacional de Comercio; Secretario Ejecutivo del Consejo Nacional de Comercio, Industria y Exportaciones; Funcionario Internacional de la Secretaría General de la Comunidad Andina. Conformó en varias oportunidades, en calidad de negociador, equipos bolivianos de negociación para acuerdos comerciales con distintos países.
Dictó cursos y conferencias sobre Integración en Bolivia y en el exterior; realizó trabajos de análisis acerca de la integración latinoamericana; escribió diferentes artículos para revistas especializadas.
Actualmente se desempeña como Funcionario Internacional de la Secretaría General de la Comunidad Andina.
Es miembro del Club de La Paz y del Club de Tenis La Paz.
Los idiomas que habla son inglés y alemán; conocimientos generales de francés y húngaro. Los deportes que practica son raquet ball y ciclismo. La música de agrado es la clásica y el rock liviano. Su lectura preferida se desarrolla en torno a la poesía y novela latinoamericana.

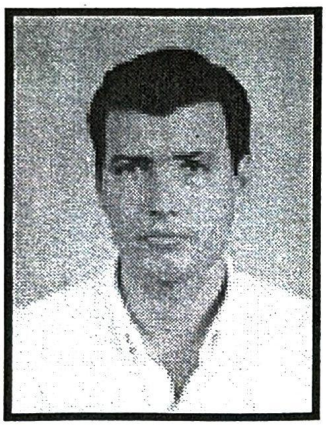

HECTOR TITO ORELLANA NUÑEZ

Nació en Cobija, Pando, el 31 de agosto de 1972.
Padres: Héctor Orellana Camacho y Olinda Nuñez Ferreira.
Esposa: Claudia Vesna Yuricevic Siles.
Hijo: Andrés Nicolás.
Realizó sus estudios básicos en C.E.I.V.O.
En su formación académica superior y se graduó como Licenciado en Administración de Empresas de la Universidad Católica Boliviana, Unidad Cochabamba.
Los cargos principales que ocupó fueron:
Director de Recursos Humanos de la H. Municipalidad de Cochabamba; Jefe del Departamento de Administración de Personal de la H.M.C.; Consultor de las Empresas Consultoras, COOPERS & LYBRAND, VALKOR S.R.L. y Aguilar Asociados.
Actualmente es Director de Recursos Humanos de la Honorable Municipalidad de Cochabamba.
Pertenece al Club Tenis Municipal.
Se distinguió en la Defensa de su Tesis de Grado con Categoría de Excelencia.
El idioma que habla es el portugués.
Su pasatiempo es hacer rally, pesca y caza.
Los deportes que practica son el voleyball, tenis, fulbito y raquet.
La música de su agrado es la romántica.
La lectura que prefiere se desarrolla en torno a las finanzas.

"El más rico de todos los hombres es el ahorrativo; el más pobre el avaro"

Nicolás Sebastian Roch Chamfort, (1741-1794)
académico francés

DANIEL ARTURO OROPEZA ECHEVERRIA

Nació en Villazón, Potosí, el 10 de Diciembre de 1954.
Padres: Daniel Oropeza A. y Corina Echeverria.
Esposa: María Teresa Alba. Hijos: Daniel Bernardo y Héctor Jorge.
Realizó sus estudios en los colegios Franciscano de Potosí y Don Bosco de Cochabamba. Su formación académica la efectuó en las Universidades Mayor de San Simón de Cochabamba y Tomas Frias de Potosí donde se graduó como Ingeniero Civil. Se especializó en Hormigón Pretensado.
Se desempeña como Ingeniero Civil y Honorable Senador de la República.
Sus principales cargos fueron: Locutor de Televisión Canal Universitario - Potosí; Jefe de oficina de Proyectos de la H. Alcaldía Municipal - Potosí; Tendido de Alcantarillado Constructora La Real - La Paz; Urbanización Achumani; Cálculo y Construcción de Edificios Industriales - El Alto La Paz; Construcción Polideportivos - Sucre; Construcción Obras de Infraestructura H. Alcaldía Municipal - Potosí; Construcción de Obras de Infraestructura "Cordepo" Potosí; Construcción de Obras Deportivas Estadio San Clemente - Potosí; Construcción de Obras de Infraestructura "Cordech"- Sucre; Oficial Mayor Técnico H. Alcaldía Municipal de Potosí; Gerente Técnico Empresa de Agua Potable - Potosí; Miembro Consejo de Administración, Teléfonos Automáticos - Potosí; Presidente del Consejo de Vigilancia Teléfonos Automáticos - Potosí.
Cargos Departamentales: Prefecto del Departamento de Potosí, la gestión más larga y contínua desde la creación de la República de 1989-1993.
Cargos Nacionales: Diputado por el Departamento de Potosí de 1994-1997; Senador por el Departamento de Potosí de 1997-2002.
Su actividad política: Ingreso en Acción Democrática Nacionalista en 1981; Miembro Activo del Comité de Asesoramiento Multidisciplinario; Delegado Titular por el departamento de Potosí, a la Cuarta Asamblea Nacional del Partido en la cuidad de La Paz; Secretario General Departamental; Presidente del Comité Departamental de Profesionales; Secretario Ejecutivo Departamental de la cuidad de Potosí; Secretario Departamental de Prensa y Propaganda de Potosí para las Elecciones Nacionales y de Potosí 1990; Representante del Comité Político Nacional por Elección de la Asamblea Departamental; Sub Jefe Departamental 1991-93 de la cuidad de Potosí.
Asistió a variados Eventos y Congresos Profesionales en el Ambito Nacional.
Fue condecorado con La Cruz del Chaco de la Confederación Nacional de Ex combatientes de la Guerra del Chaco.
Actualmente se desarrolla como presidente de la Comisión de Gobierno y Defensa de la Policía Nacional y Lucha Contra el Trafico Ilícito de Drogas.
Su pasatiempo es hablar con la gente. Practica varios deportes. La música de su agrado es la seria. La lectura que prefiere es la variada y seria.

MACARIO ORTEGA MARIÑO

Nació en la Provincia de San Pedro de Buena Vista del Departamento de Potosí, el 28 de febrero de 1939.
Padres: Andrés Ortega Holguín y Juana Mariño Rioja.
Esposa: Nancy Tarifa Palacios
Hijos: Emilio, Andrés, Erika, Ana Celina y Gonzalo.
Nietos: Andrés Ignacio y Alejandro.
Estudió en el Colegio General José Ballivián de la ciudad de La Paz. Su formación académica la realizó en la Universidad Mayor de San Andrés donde se graduó como Licenciado en Ciencias Económicas y Financieras.
Efectuó cursos de especialización sobre Auditor Gubernamental y Administración Pública en ISAP Bolivia y EIAP Fundación Getulio Vargas de la República de Brasil.
Los principales cargos ocupados fueron:
Sub Contralor de la República; Director de Carrera de Auditoría de la Universidad Mayor de San Andrés; Director de Investigaciones en la Universidad Mayor de San Andrés; Jefe de Planificación; Director de Auditoría, Asesor Económico Financiero de la Honorable Alcaldía Municipal de la ciudad de La Paz.
Se desempeña como Catedrático de la Universidad Mayor de San Andrés.
Pertenece al Colegio de Economistas de La Paz, Colegio de Economistas de Bolivia, Federación de Docentes de la Universidad Mayor de San Andrés.
Fue distinguido con el Homenaje al Mérito Docente por la Universidad Mayor de San Andrés, Homenaje a Obras Didácticas Publicadas Carrera de Auditoría en la Facultad de Ciencias Económicas de la UMSA.
Los idiomas que habla son el quechua y el portugués.
Los deportes que practica son el tenis y la pelota paleta.
Su lectura preferida se desarrolla en torno a temas económicos y financieros.

"La medicina cura, la naturaleza sana"
Proverbio latino

RAMIRO ARMANDO OTERO LUGONES

Nació en Sorata, La Paz, el 9 de noviembre de 1928
Padres: Armando F. Otero y Alicia Lugones.
Hijas: Zoila Martha, María Nadiezda.
Nietos, Mariana Ximena, Carlos Ramiro y Adriana.
Estudió en el Colegio La Salle de la ciudad de La Paz. Su formación académica la realizó graduándose como Licenciado en Ciencias Jurídicas Políticas y Sociales, obteniendo el Título de Abogado.
Los principales cargos ocupados fueron:
Secretario General del Ministerio de Energía; Asesor Legal del Ministerio del Trabajo; Director de la Cárrera de Política; Vicedecano y Decano de la Facultad de Derecho de la Universidad Mayor de San Andrés; Vicepresidente del Colegio de Abogados; Miembro del Tribunal de Honor del Colegio de Abogados; Presidente de la Confederación de Profesionales; Vicepresidente de la Asamblea Permanente de Derechos Humanos; Vicepresidente del Grupo Latinoamericano de Reflexión sobre el Narcotráfico.
Pertenece al Grupo Latinoamericano de Reflexión sobre el Narcotráfico; Sociedad Bolivariana de Bolivia; Sociedad de Arqueología.
Fue distinguido con la Medalla "Agustín Aspiazu" de la Real Corte Superior de Distrito; Medalla "Franz Tamayo" de la Honorable Prefectura del Departamento.
Los idiomas que habla son el ruso y el francés.
Los deportes que practica son el excursionismo y la caza.
La música de su agrado es la clásica y el jazz.
Su lectura preferida se desarrolla en torno a libros científicos.
Es autor del libro Derecho Procesal Civil tomos I y II y sus diversas monografías.

ALFREDO OVANDO CANDIA (†)

Nació en Cobija Pando, el 6 de abril de 1918
Padres: Máximo Ovando y Mercedes Candia
Esposa: Elsa Omiste.
Realizó sus estudios en el Colegio Militar de Ejército.
Participó en la Guerra de Chaco con un grupo de cadetes voluntarios en 1934 que se denominó "Tres Pasos al Frente", Fue Agregado Militar a las embajadas de Paraguay y Uruguay . Jefe de Estado Mayor del Ejercito. Comandante de las Fuerzas Armadas. Co-presidente de la Junta Militar de Gobierno juntamente con el Gral. Barrientos desde el 26 de mayo de 1965 al 31 de diciembre de 1965. Presidente provisorio por renuncia del Gral. René Barrientos Ortuño, gobernó 7 meses y 6 días del 1º de enero al 6 de agosto de 1966. El 26 de septiembre de 1966 asumió nuevamente la Presidencia de la República hasta el 6 de octubre de 1970 con la denominación de "Gobierno de Restauración". Durante su gobierno el 17 de octubre de 1969 mediante Decreto Supremo dictó la reversión al Estado de todas las concesiones otorgadas a la Gulf Oil Company, que trabajaba en el país desde 1056, constituyendo sus principales mentores Marcelo Quiroga Santa Cruz como Ministro de Minas y Petrolero y Juan José Torres Comandante en Jefe de las FF.AA. Inició la marcha hacia la Metalurgia y Siderurgia mediante la suscripción del Contrato con la firma alemana Klockner para la construcción de la Fundición de Estaño en Vinto y se declaró al Departamento de Oruro "Centro Metalúrgico de Bolivia" además se declara a la ciudad de Oruro "Capital Folklórica de Bolivia". Mediante Decreto Supremo se estableció la obligatoriedad de la entrega de divisas provenientes de las exportaciones del Sector Público y Privado al Banco Central de Bolivia. Suscribió el Convenio de Educación "Andrés Bello" de integración educativa, científica y cultural aprobado en Bogotá el 31 de enero de 1970. El 30 de abril de 1970 de aprueba la Ley de bases del Poder ejecutivo en 6 Títulos y 95 Artículos, por el que se modifica la super estructura jurídica e institucional del Gobierno. Por Decreto Supremo de 23 de julio de 1970 se aprueba y pone en vigencia el Estatuto Orgánico de la Empresa Nacional de Ferrocarriles creado el 6 de octubre de 1964 para la administración y explotación de los ferrocarriles de la Red Occidental y Oriental. Se creó la "Fundación Rosa Agramont Vda. de Cusicanqui". Argentina concede a Bolivia Zona Franca en Rosario mediante Decreto Supremo del 4 de junio de 1970, este convenio es aprobado.

DAVID PADILLA ARANCIBIA

Nació en Sucre, el 13 de agosto de 1927.
Padres: Roberto Padilla Lazcano y Honoria Arancibia.
Esposa: Marina Goitia Peñaranda.
Su formación lo realizó en el Colegio Militar donde se graduó como Subteniente de Infantería.
Realizó estudios de especialización en la Escuela de Armas "José Ballivián", en la Escuela de Comando y Estado Mayor "Mariscal Santa Cruz" y de Altos Estudios Militares en la Escuela de USARCARIB, de Estados Unidos; también se especializó en la Zona del Canal de Panamá así como otros cursos en la Escuela Superior de Guerra de la Argentina.
Los principales cargos que ocupó fueron: Comandante de la División, Comandante de Cuerpo del Ejercito y Comandante General del Ejército, fue Presidente de la República durante 8 meses y 14 días (1978 - 1979). Durante su gobierno las primeras medidas que adoptó fue declarar vigente la Constitución Política del Estado de 1967, mediante Decreto Supremo No.15978 de 24 de noviembre de 1978. Convocó a la ciudadanía a elecciones generales mediante Decreto Supremo No.15978 de 24 de noviembre de 1978. Por Decreto Supremo No. 16300 del 27 de marzo de 1979, se autorizó la Constitución de la Sociedad Mixta "Líneas Navieras Bolivianas" (LINABOL SA.), Empresa Naviera Boliviana (ENABOL) y Hapag Lloyd AG, para transporte vía marítima de pasajeros y carga de y hacia Bolivia, aprobando sus Estatutos y personalidad Jurídica cuyas acciones correspondían en un 51% al Sector Público y 49% al Sector Privado. Se suscribió la firma del contrato con la Empresa Alemana Klockner y la Empresa Belga Machin para la construcción de la Fundición de Karachipampa en Potosí. Por Decreto Supremo No. 16832 se creó la Empresa Nacional Automotriz (ENAUTO) de la Corporación de la FF.AA. (COFADENA), dependiente del Ministerio de Defensa, para el ensamblaje de vehículos en el Parque Industrial de Santivañez en Cochabamba, con personalidad propia y autonomía de gestión administrativa. Mediante Decreto Supremo No. 16469 del 17 de mayo de 1979, se creó la "Academia Boliviana de la Historia" como organismo dependiente del Comando en Jefe de las Fuerzas Armadas de la Nación. Por el Decreto Supremo No.16995 del 2 de agosto de 1979, se aprobó la Ley Orgánica de la Cámara Nacional de Valores destinada a regular, supervisar y fiscalizar el Mercado de Valores, así como de promover la canalización de capitales para el desarrollo económico y social del país. Se derogó la Ley fundamental de las Universidades por la que se anuló la Autonomía Universitaria en el Gobierno del Gral. Banzer, otorgado mediante Decreto Ley No. 16868 del 25 de julio de 1979 plena vigencia y reconocimiento a la autonomía de las mismas, de acuerdo con lo dispuesto por el artículo 185 de la Constitución Política del Estado de 1967 declarado como vigente por el gobierno del Gral. Padilla.

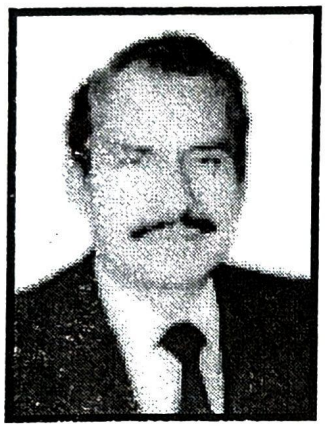

SEGUNDINO PALACIOS RODRIGUEZ

Nació en la ciudad de Potosí el 21 de febrero de 1935.
Padres: Fallecidos.
Esposa: María Bertha Dávalos de Palacios.
Hijos: Juan Carlos y Dino David.
Nietos: Daniel, Margarita, Joaquín, Bryana.
Realizó sus estudios básicos en el colegio Nacional de Pichincha de la ciudad de Potosí.
Sus estudios superiores los efectuó en la Universidad Real y Pontificia de San Francisco Xavier de Chuquisaca de donde egresó como Doctor en Medicina y Cirugía.
Se especializó en Pediatría en Santiago de Chile y Hematología en París, Francia.
Ocupó el cargo de Médico Pediatra en la Caja Nacional de Salud.
Actualmente desempeña funciones en la Caja Nacional de Salud como Médico de Niños, Hematología Infantil, y Director del Hospital de Niños 12 de Abril.
Pertenece a las siguientes instituciones:
Sociedades Científicas de Pediatría, Hematología y Hemoterapia; Colegio Médico de Bolivia; SIMRA; Club Internacional G.L.B.
El idioma que habla es el francés.
Su pasatiempo es la fotografía.
Los deportes que practica son la raqueta y la paleta.
La música de su agrado es la clásica y la nacional.

"Se pierde al virginidad de la fe para adquirir la maternidad de la razón".

Nicolás Salmerón (1822-1878)
político e historiador español

OSCAR JAIME PAMMO RODRIGUEZ

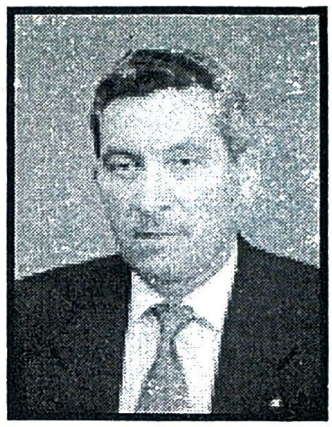

Nació en La Paz, el 14 de diciembre de 1935.
Padres: Ricardo J. Pammo A. y Mercedes Rodríguez.
Esposa: Martha del Rosario Velarde Vargas.
Hijos: Martha, Oscar y Ricardo Jorge.
Realizó sus estudios en el colegio San Calixto. Egresó de la Escuela Militar de Ejercito. Sus estudios universitarios los efectuó en la carrera de Derecho en la Universidad Técnica de Oruro y la Universidad Mayor de San Andrés de La Paz.
Estudios profesionales: Escuela de Aplicación Naval; Cursos de Contrainsulgencia y Paracaidismo en la República de Panamá; Curso de Adiestramiento Naval en la República Argentina y Estados Unidos; Escuela de Comando y Estado Mayor Naval. Obtuvo Diplomas de Estado Mayor Naval, (1976), de Profesor Militar Primera Categoría, (1977), de Altos Estudios Militares, (1979).
Los cargos que ocupó fueron: Comandante de los Distritos Navales Nº 4, 2 y 1; Director de la Escuela Naval Militar; Director de la Escuela de Comando de la Escuela de Guerra Naval; Director General de Distritos Navales de la Armada; Jefe del Departamento Segundo de Inteligencia del Comando en Jefe de las Fuerzas Armadas; Director General de Planificación y Coordinación del Ministerio de Defensa Nacional; Agregado Naval a la Embajada de Bolivia en los Estados Unidos de Norte América; Comandante General de la Armada. Dentro de la Administración Pública se desempeñó como Ministro de Industria, Comercio y Turismo; Presidente de la República como miembro de la Junta de Comandantes.
Actualmente es Almirante en Servicio Pasivo.
Sus distinciones: Abanderado de la Escuela de Comando y Estado Mayor Naval; Abanderado de las Fuerzas Armadas. Diploma de Estado Mayor Naval (1976); Diploma de Profesor Militar Primera Categoría (1977); Diploma en Altos Estudios Militares (1979). Fue Condecorado con el Cóndor de los Andes en el Grado de Gran Cruz; Mérito Naval en el Grado de Caballero, Gran Oficial, Comendador y Gran Cruz; Condecoración Guerrilleros Lanza en el Grado de Gran Cruz; Mérito Aereonáutico en el Grado de Gran Cruz; Constancia Militar en Primera Segunda y Tercera Categoría.
Sus condecoraciones extranjeras: Medalla al Mérito como Primer Alumno de la Primera Escuela de Guerra en la República Argentina; Gran Cruz del Sol Naciente en la República de China.
Instituciones a las que pertenece: Gran Logia de Bolivia G. L. B. y Club Tenis La Paz.
El idioma que habla es el inglés. El deporte que practica, es el tenis, la natación, el remo y vela. La música de su agrado es clásica. En cuanto a la lectura no tiene preferencias le gusta de todo que sea instructivo.

EULOGIA
PANTOJA VACAFLOR

Nació en Buen Retiro, Potosí, el 25 de diciembre de 1950.
Padres: Saúl Pantoja Aramayo y María Lila Vacaflor.
Esposo: Abdon Garnica Quiroga.
Hijos: Sergio Pablo y María Viviana.
Estudió en el colegio Enrique Baldiviezo de Tupiza, Obtuvo el Título de Licenciada en Ciencias Jurídicas y Políticas.
Realizo cursos de especialización en Defensa Pública en la Universidad Río Piedra de San Juan, Puerto Rico.
Se desempeña como Abogada. Asesora Legal de Caritas Bolivia.
Sus principales cargos ocupados fueron:
Asesora de la Compañia de Seguros La América; Asesora del Fondo Médico y Ramas Afines; Asesora y Responsable del Programa Jurídico de la Comisión Episcopal de Pastoral Social, Conferencia Episcopal Boliviana; Técnico Sub Secretaría de Genero.
Es Miembro de la Plataforma de la Mujer; Colegio de Abogados, Comisión de Derechos Humanos; Asociación Ex-Becarios USAID.
Es Defensora de los Pueblos Indígenas, Campesinos, Colonizadores, de la Mujer y Niñez Abandonada.
Viajo a EE.UU. donde estudió y obtuvo beca de USAID para conocer el Sistema Jurídico de EE.UU.
Obtuvo reconocimientos de la Confederación de Campesinos de Bolivia, de Colonizadores de Bolivia.
El idioma que habla es el quechua.
Su pasatiempo es la lectura y el baile.
El deporte que practica es la caminata.
La música de su agrado es la clásica y nacional folklórica.
Su lectura preferida se desarrolla en torno a las novelas de García Márquez; poesía de Oscar Alfaro y libros de Pablo Neruda.

"Preferible es el pecado a la hipocresía"

Madame de Maintenon (1635-1719), educadora francesa

OSCAR MARIO PARADA ARAMAYO

Nació en la ciudad de Oruro el 15 de abril de 1952
Padres: Oscar Parada y Linda Aramayo.
Hijos: Cristóbal, Maya, Diego y Camilo.
Estudió en el Colegio La Salle de la ciudad de La Paz. Su formación académica la realizó en Senior High School de Estados Unidos. Posteriormente estudió en la Universidad Nacional de Córdoba, Argentina donde se graduó como Médico Cirujano.
Realizó cursos de especialización en Pediatría en el Hospital Roberto del Río de Santiago de Chile; Nutrición en CONIN Chile.
Actualmente se desempeña como Pediatra Neonatólogo Nutricionista.
Los principales cargos que ocupó fueron:
Secretario de la Confederación de Empresarios Privados en Salud; Vicepresidente de la Sociedad Boliviana de Pediatría.
Dirige el Sector de Pediatría en el Programa de Televisión TV Amiga que conduce Casimira Lema y en Agenda Femenina con la conductora del programa Patricia Coca en Canal 7 TVB.
Es miembro de la Sociedad Boliviana de Pediatría.
El idioma que habla es el inglés.
Sus pasatiempos favoritos son el internet y la lectura.
Los deportes que practica son el raquet y aeróbicos.
La música de su agrado varia de acuerdo a su estado de ánimo.
Su lectura preferida se desarrolla en torno a los temas relacionados a su superación personal.

"Somos rehenes de la eternidad, cautivos en el tiempo".

Carl Spitteler (1845-1924), poeta suizo

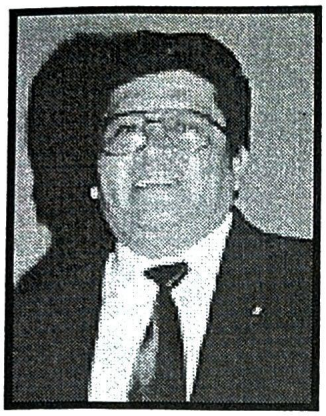

JUAN ADOLFO PACO FLORES

Nació en la ciudad de La Paz el 25 de junio de 1953.
Padres: Fortunato Paco y Jesusa Flores.
Esposa: Betty Lima de Paco.
Hijos: Jesús Adolfo, Consuelo y Gabriela.
Estudió en el Colegio Luis Alberto Pabón de la ciudad de La Paz.
Actualmente se desarrolla como Comunicador Social. Es co-presentador del informativo Estudio Abierto, conductor del programa televisivo Sábados Populares, junto a "Pato" Patiño.
Los principales cargos que ocupó fueron: Director de Radio Metropolitana, Coordinador General del Sistema de Radio Televisión Popular - R.T.P.
Fue candidato a Diputado Uninominal por Conciencia de Patria.
Su pasatiempo favorito es estar con sus hijos. El deporte que practica es el raquet. La música de su agrado variada, de todo un poco. Su lectura preferida se desarrolla en torno a la historia nacional.

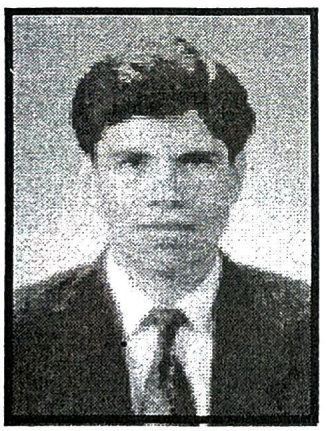

JAIME RODGUERS PAREDES VERASTEGUI

Nació en la ciudad de La Paz el 15 de mayo de 1962.
Padres: Jaime Paredes Guzmán y Roxana Varástegui de Paredes.
Esposa: Mariela Meneses.
Hijo: Cristian Andrés.
Estudió en el Colegio San Calixto de la ciudad de La Paz. Obtuvo el Título de Licenciado en Ingeniería de Sistemas Electrónicos.
Realizó cursos de especialización en Electrónica Médico Nuclear.
Ocupó el cargo de Jefe de la División de Electrónica del Instituto Nacional de Medicina Nuclear.
Pertenece a la Sociedad Boliviana de Ingenieros.
El idioma que habla es el inglés. Sus pasatiempos favoritos son la computación y las películas. Los deportes que practica son el wally y raquet. La música de su agrado es el jazz, latina e instrumental. Su lectura preferida se desarrolla en torno a los temas científicos, económicos y novedades.

JAIME EDUARDO PAREDES SEMPERTEGUI

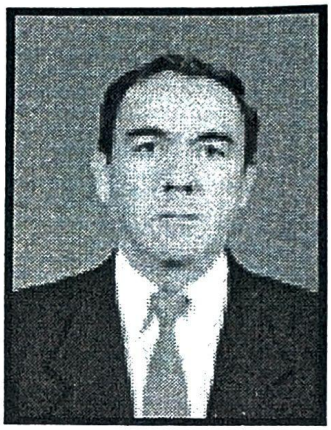

Nació en Challapata, Oruro, el 12 de agosto de 1946.
Padres: Eduardo Paredes y Blanca Sempertegui.
Esposa: Elizabeth Vargas.
Hijos: Gonzalo, Sandra, Diego, y Bárbara.
Nieto: Alejandro.
Realizó sus estudios básicos en el colegio San Agustín de Cochabamba.
Su formación académica superior fue en la Escuela Naval Militar; egresó de la Universidad Mayor de San Andrés con el Título de Licenciado en Ciencias Políticas.
Escuela Altos Estudios Nacionales.
Se especializó en Planeamiento Civil y Maestría en Desarrollo Nacional.
Sus principales cargos fueron:
Edecán de dos presidentes de la República, Siles Suazo y Paz Estenssoro; Jefe de Inteligencia Nacional; Catedrático Militar Coordinador de Proyectos.
Actualmente es Politólogo Militar, Catedrático del Colegio Militar y Asesor de la Cámara de Diputados.
Pertenece a las Fuerzas Armadas y el Colegio de Politólogos.
Escribe artículos para revistas militares y políticas.
Obtuvo condecoraciones nacionales y extranjeras, Mérito Naval en el Grado de Oficial.
Su pasatiempo es cantar en Karaokes. Practica todos los deportes. La música de su agrado es la clásica, la melódica y los boleros. El tipo de lectura que prefiere esta relacionada con las revistas de política.

"Si guardas una cosa durante siete años, seguro que le encontrarás alguna utilidad"

Sir Walter Scott (1771-1832), poeta y novelista escocés

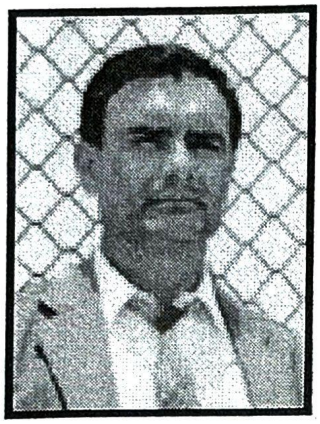

JOSE FRANCISCO PARRAGA MORUNO

Nació en la ciudad de Cochabamba el 29 de enero de 1945.
Padres: Teófilo Parraga y Altagracia Moruno.
Esposa: Juana Rosa Herrera.
Hijos: María Patricia, José Martín, Rita Alejandra y Julio Cesar.

Estudió en el Colegio La Salle de la ciudad de La Paz. Su formación académica la realizó en la Universidad Mayor de San Andrés donde se graduó como Licenciado en Auditoría y posteriormente obtuvo el Título de Consultor Empresarial.

Realizó su Maestría en Administración de Empresas en Estados Unidos, International Development.

Actualmente se desempeña como Auditor Financiero y Consultor Empresarial.

Los principales cargos que ocupó fueron:

Gerente Financiero Atlas Coopco Andina; Dirección Nacional de Fiscalización D.G.I; Jefe de Adquisiciones del Banco Central de Bolivia - B.C.B; Jefe de Bonos y Comercio Exterior del B.C.B; Socio Firma Párraga Gonzáles Auditores Consultores; Gerente General Price & Asoc.; Consultor Financiero de Empresas Privadas, Educativas, Religiosas e Industrias en General. Pertenece al Colegio de Auditores, Cámara Boliviana Americana, Cámara Boliviana Española, Cámara Boliviana Alemana.

Fue abanderado como mejor alumno del Colegio La Salle e Incos.

El idioma que habla es el inglés y el quechua.

Entre sus pasatiempos favoritos está el escuchar música.

El deporte que practica es el fútbol.

La música de su agrado es la clásica y la nacional.

Su lectura preferida se desarrolla en torno a los temas relacionados a su profesión.

MABEL TATIANA PASTEN BURGOA

Nació en la ciudad de La Paz el 27 de octubre de 1966.
Padres: Rogelio Pasten y Martha Burgoa.
Esposo: Iván Burke Orozco.
Hijos: Andrés, Adriana y Andrea.
Estudió en los colegios Sagrados Corazones y Lourdes de la ciudad de La Paz. Su formación académica la realizó obteniendo el Título de Comunicadora Social.
Realizó cursos de especialización de Gerente de Marketing en IDEA; Gerencial Empresarial y Reingenieria en la Escuela de Negocios Los Andes; Comunicación para el Desarrollo en la Universidad Andina.
Se desempeña como Jefe de RR.PP. y Publicidad, periodista de Radio Panamericana.
Los principales cargos ocupados fueron:
Dirección de Comunicación en el Ministerio de Transportes y Comunicaciones; periodista del periódico HOY, Radio Cristal y Panamericana; periodista RR.PP. en Yacimientos Petrolíferos Fiscales Bolivianos..
Pertenece a la Asociación de Periodistas de La Paz, a la Liga de Leche Materna y a la Asociación de COICOM.
El idioma que habla es el inglés.
Sus pasatiempos favoritos son la lectura y los deportes.
El deporte que practica es el wally.
La música de su agrado es la romántica, suave, cristiana.
Su lectura preferida se desarrolla en torno a los temas de literatura universal.

"La pérdida de la vida es imperceptible; es la aguja del cuadrante que no vemos avanzar"

Madame de Sévignè (1626-1696)
epistógrafa francesa

EDUARDO
PAZ RADA

Nació en la ciudad de La Paz el 16 de octubre de 1953.
Padres: Fanor Paz y Bertha Rada.
Esposa: Virginia Gonzáles.
Hijos: Eduardo, Tania y Miguel.
Estudió en los colegios México y Hugo Dávila de la ciudad de La Paz. Su formación académica la realizó en la Universidad Mayor de San Andrés obteniendo el título de Licenciado en Sociología.
Realizó su Maestría en Ciencias Políticas, en la Facultad Latinoamericana de Ciencias Sociales (FLACSO) de México.
Los principales cargos ocupados fueron:
Catedrático Universitario de la Universidad Mayor de San Andrés, Dirigente Universitario de la FUL, Dirigente del Sindicato de Docentes de la Universidad Mayor de San Andrés, Corresponsal de Frace y Presse.
Dirigente Nacional de Conciencia de Patria CONDEPA, Secretario de Comunicación y Prensa.
Diputado Nacional de CONDEPA por La Paz 1991-1993, 1993-1997, 1997-2002.
El idioma que habla es el francés.
Los deportes que practica son el raquet, basket y fútbol.

FRANZ
PLAZA VELASCO

Nació en la ciudad de Potosí el 27 de Mayo de 1967.
Padres: Rubén Plaza O. y Asunta Velasco de Plaza.
Estudió en el Colegio Otto Felipe Brawn de la ciudad de Potosí.
Su formación académica la realizó en la Universidad Tomás Frías de Potosí donde se graduó como Ingeniero Civil.
Es propietario de la Empresa Constructora (ECOSIP).
Realizó su especialización en Presupuesto, Construcción y Supervisión de Obras Civiles.
Ocupó el cargo de Contratista en Alcaldías de Puna y Ravelo, Ocurí en Potosí.
El idioma que habla es el quechua.
Su pasatiempo favorito es el aprendizaje de paquetes de computación.
El deporte que practica es la natación. Tiene un gusto variado en la música. La lectura de su preferencia son las revistas de construcción y computación.

DANILO
PAZ BALLIVIAN

Nació en la ciudad de Cochabamba el 9 de marzo de 1949.
Padres: Mario Paz Torrico y Arminda Ballivián de Paz.
Esposa: Roxana Ybarnegaray de Paz.
Hijo: Rodrigo, Luis Alfonso y Gabriela.
Estudió en el Colegio San Agustín de la ciudad de Cochabamba. Su formación académica la realizó en la Universidad Mayor de San Andrés donde se graduó como Licenciado en Sociología, posteriormente estudió en la Universidad Flasco de México donde se graduó como Master en Ciencias Sociales.
Es Diplomado en Desarrollo Rural en la ciudad de Lucca - Italia.
Se desempeña como Sociólogo Director del Instituto de Investigaciones Sociológicas (IDIS); Carrera de Sociología en la Universidad Mayor de San Andrés.
Los principales cargos ocupados fueron:
Director de Planificación Sectorial (MACA); Director de Extensión Universitaria (UMSA); Director de la Carrera de Sociología (UMSA); Director de Post-grado en Ciencias del Desarrollo (UMSA).
Es representante del Foro de Sociólogos del Tercer Mundo; Presidente del Colegio de Sociólogos de Bolivia; Consultor Privado de Organismos Nacionales y de Cooperación Internacional (BID, BM, ONU, JUNAC, IICA, AID, PL-480); Academia de Ciencias, Connal, Lahmeyer, Sanzgitter, Embajada de Dinamarca, Secretaria de Educación; Hazen and Sawye, etc.
Publicó los siguientes libros: "Estructura Agraria Boliviana"; "Pensamiento Agrario Boliviano"; "Región y Desarrollo Agrario"; "Cuatro Ensayos de Actualidad"; "Lecciones de Sociología Rural"; "Cuestión Agraria Boliviana".
El idioma que habla es el inglés.
Entre su pasatiempo favorito esta el caminar.
El deporte que practica es la caminata.
La música de su agrado es la clásica y nacional.
Su lectura preferida se desarrolla en torno a los temas de literatura.

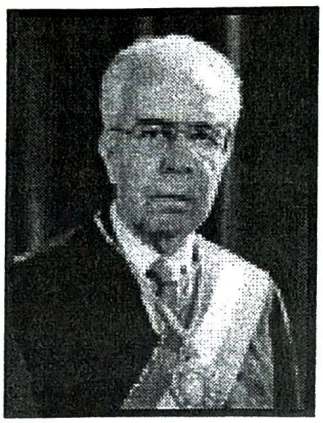

VICTOR PAZ ESTENSSORO

Nació en la ciudad de Tarija el 2 de Octubre de 1907.
Padres: Domingo Paz Rojas y Carlota Estenssoro.
Esposa Primeras Nupcias: Carmela Cerruto Calderón.
Esposa Segundas Nupcias: María Teresa Cortéz Velasco.
Hijos: Ramiro, Miriam, Moira, María Teresa.

Estudió en los colegios San Luis de Tarija y Bolívar de Oruro. Su formación Académica la realizó en la Universidad Mayor de San Andrés de la ciudad de La Paz, cursando las carreras de Derecho y Economía obteniendo los títulos de Abogado y Economista

Fue Abogado de la Comisión Fiscal Permanente y de la Caja de Ahorro y Seguro Obrero. Oficial Mayor de Hacienda. Presidente del Banco Minero. Ministro de Economía. Catedrático de Ciencias Económicas y Políticas en la UMSA. Fue elegido Diputado Nacional por el departamento de Tarija. Ocupó la Vicepresidencia de la Cámara Baja. Fundador del Movimiento Nacionalista Revolucionario - MNR. Presidente durante 4 periodos: 1952-1956, 1960-1964, agosto a noviembre 1964, 1985-1989, todos en forma constitucional. Estadista y Político de prestigio internacional. Autor de la Revolución Nacional de 1952 que planeó y ordenó.

Durante sus mandatos se firmó el Decreto de la Nacionalización de Minas. Por Decreto se constituyó el Voto Universal. El 2 de agosto de 1953 se promulgó el Decreto Ley de Reforma Agraria con el Lema "La tierra para quien la trabaja". Reforma Educativa. El Congreso aprueba la Décimo Sexta Constitución Politica del Estado que fue muy discutida por no haber sido aprobada por una Asamblea Constituyente. Con la Cooperación del Presidente Kennedy de los EE.UU. se implementó el Plan de la Alianza para el Progreso que contemplaba la ejecución de varios programas de carácter económico y Social. Dictó el Decreto Supremo por el que se aprobó la Nueva Politica Económica. Se estableció el régimen del Tipo de Cambio Unico, real y Flexible del Peso Boliviano con relación al Dólar de los EE.UU. Se decretó la libre Contratación y racionalización del empleo. Los precios de Bienes y Servicios en el país se determinaron por la libre oferta y demanda del Mercado. Se dictó un Decreto Supremo destinado a la reactivación económica del país mediante la creación de un fondo global. Se dictó la Ley 843 del 20 de mayo de 1986 por la que se creó el Nuevo Sistema Tributario.

Entre otras distinciones, fue condecorado con el Cóndor de Los Andes como mandatario.

JAIME PAZ ZAMORA

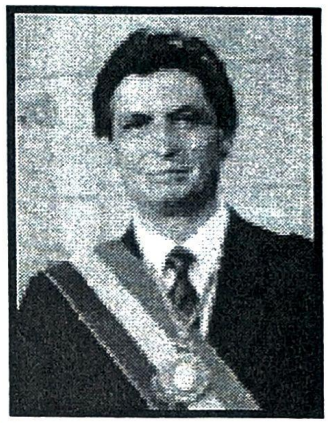

Nació en Cochabamba el 15 de abril de 1939. Padres: Néstor Paz Galarza y Edith Zamora . Esposa: Carmen Pereira. Hijos: Rodrigo y Jaime. Estudió en el colegio Jesuita Sagrado Corazón de la ciudad de Sucre, posteriormente ingresó a la Orden Religiosa "Redentorista" donde estudió Filosofía y Teología, para profesar luego el sacerdocio. Su formación Académica lo realizó en la Universidad Católica de Lovaina, Bélgica, donde se graduó como Licenciado en Ciencias Sociales y Políticas.

Actualmente es Jefe en Ejercicio del Movimiento de Izquierda Revolucionaria - MIR. Los principales cargos que ocupó fueron: Presidente de la Federación de Estudiantes Latinoamericanos (Bélgica), es fundador del Movimiento de Izquierda Revolucionaria - MIR (7 de septiembre de 1971) conjuntamente con Jorge Ríos Dalenz, Antonio Aranibar y Oscar Eid, durante el gobierno de facto del General Hugo Banzer Suárez. En el exterior participó en la fundación del Parlamento Andino del que fue primer Vicepresidente en representación de Bolivia. Fue miembro del Directorio de la Asociación Latinoamericana de Derechos Humanos - ALDHU. Formó parte de la Conferencia Permanente de Partidos Políticos de América Latina (COPAL). A partir de 1980 es delegado-observador en el Movimiento Social Demócrata que se desenvuelve como órgano de la Internacional Socialista en Europa, del que también es miembro Consultivo. Fue Vicepresidente de la República y Presidente Nato del Congreso Nacional (1982 -1984) renunciando a tal investidura a fin de viabilizar una salida a la transición democrática del momento, lo que le permitió habilitarse como candidato a la presidencia en las elecciones de 1985. En las Elecciones Generales de 1989 obtuvo el tercer lugar y reuniendo a las fuerzas de oposición consiguió llegar a la Primera Magistratura de la Nación dentro de un Acuerdo Patriótico.

Durante su gobierno se dictaron decretos de gran trascendencia, entre ellos está el D.S. No. 22407 por el que se orientó y fijó las políticas de acción para consolidar la estabilidad y promover el crecimiento económico, la generación de empleos, el desarrollo social y la modernización del Estado. Se creó el fondo de Inversión Social - FIS destinado a la administración de recursos y financiamiento de programas y proyectos en las áreas de Salud, Educación y otras de interés social. Se promulga una Ley por la que se regula el régimen de protección al Derecho de Autor. Se promulga la Ley de Bancos y Entidades Financieras que regula las Actividades de Intermediación Financiera y de Servicios Auxiliares Financieros y por Decreto Supremo se dispone el cierre del Banco del Estado. Se dicta la Ley de Privatización por la que se autoriza a las instituciones, entidades y empresas del sector Público enajenar los activos, bienes, valores, acciones y derechos de su propiedad. Mediante Ley se dicta el Código Tributario para su aplicación a todos los tributos con carácter nacional, departamental y municipal.

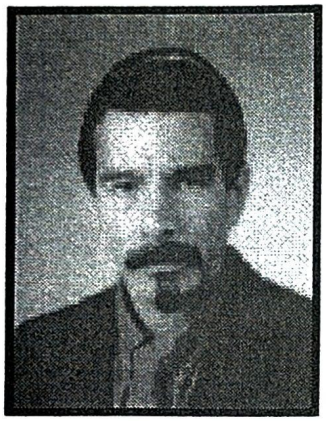

VICTOR MIGUEL PEÑAFIEL NAVA

Nació en la ciudad de Potosí el 29 de septiembre de 1946.
Padres: Víctor Peñafiel(†) y Eva Nava(†).
Esposa: Mirtha Ramírez A.
Hijos: Tiene 5 hijos
Estudió en los Colegios San Agustín y Franz Tamayo de la ciudad de Cochabamba. Su formación académica la realizó en la Universidad Mayor de San Andrés donde se graduó como Técnico Superior en Física, y posteriormente estudió en la Universidad de la ciudad de Potosí donde se graduó como Licenciado en Física.
Los estudios superiores que realizó fueron:
Maestro en Ciencias M.C ,UNAM, México; Master of Arts M.A Queens College, N.Y., EE.UU.; Master of Philosophy; Doctor de Philosophy Ph. D., Cuny, EE.UU..
Actualmente se desempeña como: Físico Teórico.
Los principales cargos que ocupó fueron :
Catedrático de Física en las Universidades Mayor de San Andrés, Universidad de La Paz, UATF de Potosí; Queens College (N.Y., EE.UU.) y Saint Jhons University N.Y. EE.UU.; Jefe del Departamento de física en la UATF; Jefe de la Carrera de Física en la UMSA; Decano de la Facultad de Ciencias Puras y Naturales, UMSA.
Es miembro de la Asociación Boliviana de Física - ABF.
Fue distinguido con el premio TWAS - ACAD Nacional de Ciencias - Física.
El idioma que habla es el inglés.
Sus pasatiempos favoritos son: la lectura y la computación.
La música de su agrado es la clásica y la popular orquestada.
Su lectura preferida se desarrolla en torno a la divulgación científica y ensayos.

JOSE MARIA PEÑARANDA

Nació en la ciudad de La Paz el 15 de junio de 1966.
Padre: Jorge Peñaranda Ipiña.
Esposa: Cecilia Escobari.
Realizó sus estudios en el colegio Franco Boliviano y Domingo Savio de la ciudad de La Paz.
Obtuvo su título académico de Negocios Internacionales en los Estados Unidos.
Actualmente cursa la especialización en Marketing.
Ocupó cargos importantes en el Banco Mundial; Consultoría en el Viceministerio de Turismo para el Desarrollo Interno Nacional; Gerente de Ventas de varias empresas de turismo; Asesor del Prefecto; Gerente General de Safari Travits; Jefe de Cuentas Corrientes del Banco de Crédito Oruro.
Actualmente es Empresario Privado, Gerente General de Tarjetas Ventura; Presidente de la Empresa Corporación Integral de Desarrollo; Accionista del Karaoke Vic Palace; Director de ONG´s y Consultorías.
Los idiomas que habla son el inglés, francés y portugués.
Su pasatiempo es viajar y bailar.
La música de su agrado es la clásica, el regue, la salsa y las sambas.
La lectura que prefiere esta relacionada con García Márques, Historia, literatura y biografías.

"La violencia es miedo de las ideas de los demás y poca fe en las propias"

Antonio Fraguas "Forges"
(nacido en 1943),
humorista y dibujante español

ERICKA
PEÑARANDA JUNG

Nació en la ciudad de La Paz el 30 de julio de 1965.
Padres: Julio Peñaranda y Elsa Jung P..
Estudió en el Instituto de Educación Bancaria.
Sus principales cargos ocupados fueron: Gerente General ADEPI - La Paz; Coordinadora de la Gerencia de Desarrollo; Coordinadora del Proyecto de Telefonía Rural; Encargado de Bienes Municipales de la Alcaldía de La Paz.
Es Miembro del Directorio de la Fundación La Feria, Directora de la Federación de Empresarios Privados de La Paz; Tesorera del Comité Cívico.
Obtuvo distinciones del Comité Cívico - PROCAB, Centro Cívico Estudiantil de la Alcaldía de el Alto, H. Alcaldía de Viacha, FEPLP (Reconocimientos por su labor realizada).
Su pasatiempo es escuchar música. El deporte que practica es la natación. La música de su agrado es la romántica y nacional Su lectura preferida se desarrolla en torno la psicología.

FELIX
PERALTA PERALTA

Nació en la ciudad de La Paz el 4 de abril de 1965.
Padres: Julio Peralta Rojas y Antonia Peralta Iriarte.
Estudió en el Colegio Nacional de Copacabana. Su formación académica la realizó en la Universidad Mayor de San Andrés donde se graduó como Licenciado en Derecho.
Realizó estudios de especialización en maestría en Educación Superior en el CEPIES de la UMSA.
Actualmente se desempeña como Abogado - Asesor Jurídico del Comando General de la Policía Nacional ; Catedrático del Centro de Formación y Capacitación Policial CEFOCAP.
Los principales cargos que ocupó fueron: Asesor Jurídico de la Secretaría Nacional de Asuntos Urbanos, Secretaría Nacional de Agricultura y Ganadería y Secretaría Nacional de Educación; Asesor Jurídico de la Honorable Alcaldía Municipal de Mecapaca.
Es miembro del Colegio de Abogados de La Paz; Centro de Formación y Repartición Policial CEFOCAP.
Fue distinguido con diploma de Reconocimiento otorgado por la Escuela Superior de Policías.
Su pasatiempo favoritos es la lectura. Practica el fútbol y la natación. La música de su agrado es la clásica y nacional. Su lectura preferida se desarrolla en torno a la biología, filosofía, Jurídica y Pedagogía.

JUAN PEREDA ASBUN

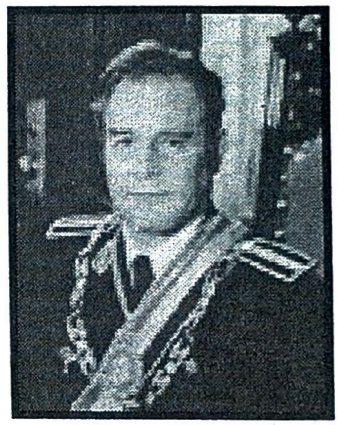

Nació en La Paz el 17 de junio de 1931.
Padres: Marcos Pereda y María Luisa Asbún.
Esposa: Norma Ballivián.
Realizó sus estudios en el Colegio Militar de Aviación de Santa Cruz, donde se graduó como Militar Aviador.
Sus estudios de especialización los realizó en Florencia, Italia, y en la Argentina efectuó los cursos de Comando y Estado Mayor.
Los principales cargos que ocupó fueron: Profesor y Comandante del Colegio Militar de Aviación, Comandante de la Fuerza Aérea, Ministro de Industria y Comercio y Ministro del Interior y Justicia. Llegó a ser Presidente de facto de la República de Bolivia (21 de julio al 24 de noviembre de 1978). Durante su Gobierno procedió a la reestructuración del Alto Mando de las Fuerzas Armadas designando a los 3 Comandantes: Gral. David Padilla Arancibia, del Ejercito; Gral. José Antonio Sempértegui de la Fuerza Aérea, el mismo que fue ratificado; y al C. Almte. Moisés Vásquez Sempértegui de la Fuerza Naval, y mediante Decreto Supremo se designó al Cnl. DESP. Ovidio Aparicio Coca, Comandante General de la Policía Boliviana. Designó al Dr. Eduardo Soriano Badani como Contralor General de la República. Se suscribió un Convenio de Crédito de 9 millones de dólares para apoyar los programas de fomento a la artesanía y la actividad agropecuaria. Se dictó un Decreto Supremo por el que se estable el Seguro Social Campesino como decisión histórica de proteger a los trabajadores campesinos sobre la base de estudios técnico-financieros y técnico-administrativos realizados, que no pasaron de ser un simple enunciado teórico destinado a proteger la salud de las personas del medio rural. Ante el infausto acontecimiento de la muerte de su Santidad el Papa Paulo VI, se declaró Duelo Nacional en todo el Territorio del 6 al 10 de agosto de 1978. Mediante Decreto Ley se convalida el Contrato de Préstamo de Ayuda de Capital suscrito por el Ministerio de Minería y el Gobierno del Reino de Bélgica y el Contrato de Préstamo con la Societé Generale de Banque S.A. de Bélgica por el Ministerio de Minería en representación del "Complejo Metalúrgico de Karachipampa". Asimismo el Convenio con el Gobierno de la República Federal de Alemania. Por Decreto Supremo se declaró a Riberalta, capital de la Provincia Vaca Diez del Departamento del Beni.

VLADIMIR PEREZ ANDRADE

Nació en la ciudad de Potosí el 31 de marzo de 1970.
Padres: Miguel Pérez Flores y Benigna Andrade Valdéz
Esposa: Adela Emma Pérez Claure.
Estudió en el Colegio Domingo Savio de la ciudad de La Paz Realizó su formación académica y se graduó como Licenciado en Administración de Empresas.
Efectuó cursos de especialización en Derechos de Autor y Gestión Colectiva en España y Suiza.
Los principales cargos ocupados fueron:
Gerente General de la Sociedad Recaudadora de Derechos en Ejecución Pública A.S.A.; Asesor y Director General de Promoción Cultural. Asesor de Viceministerio de Cultura.
Pertenece a la Sociedad Boliviana de Autores y Compositores SOBODAYCOM; Asociación Boliviana de Autores Instrumentales en Música ABAIEM.
Es Miembro del Grupo OCTAVIA, ejecuta el bajo. Es el Primer grupo nacional que consigue un contrato Internacional con SONY MUSIC. Primer grupo Nacional en tener un video clip en MTV LATINO. OCTAVIA tiene 9 años de creación, 6 producciones discográficas y ha vendido discos en Chile y Ecuador.
Fue distinguido con el Primer Premio ABAIEM al mejor Grupo Nacional de Rock OCTAVIA; Primer Premio al mejor Grupo de Rock Nacional, Premios Maya 1997.
El idioma que habla es el inglés.
Los deportes que practica son las carreras y la natación.
La música de su agrado es la clásica, rock, new age y autóctona.
Su lectura preferida se desarrolla en torno a las obras de Jorge Luis Borges.

JACINTO PEREZ PINEDO

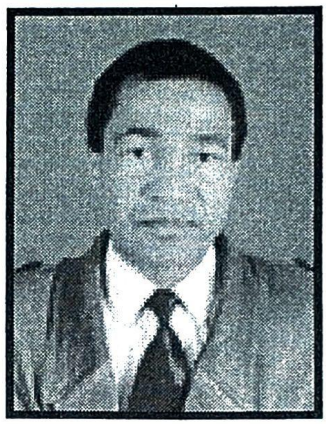

Nació en Coripata, Nor Yungas, el 16 de agosto de 1959.
Padres: Germán Perez(†) y Guillermina Pinedo(†).
Hija: Mónica Adriana.
Estudió en el Colegio Eduardo Pérez de Coripata. Su formación académica la realizó en la Universidad Mayor de San Andrés donde se graduó como Médico Cirujano.
Realizó cursos de especialización en Cardiología en el Instituto del Tórax (INTORAX) de la ciudad de La Paz.
Los principales cargos que ocupó fueron: Médico Cardiólogo en el Hospital San Antonio de Quime; Médico Cardiólogo en el Policlínico El Alto de la Caja Nacional de Salud; Médico Cardiólogo en Emergencias del Hospital de Clínicas.
Es miembro de la Secretaría Nacional de Salud; Caja Nacional de Salud.
Sus pasatiempos favoritos son la guitarra y la lectura. El deporte que practica es el fútbol. La música de su agrado es la folklórica y la romántica. Su lectura preferida se desarrolla en torno a temas relacionados con la especialidad médica.

ANDRES ARTURO PEREZ MOLINA

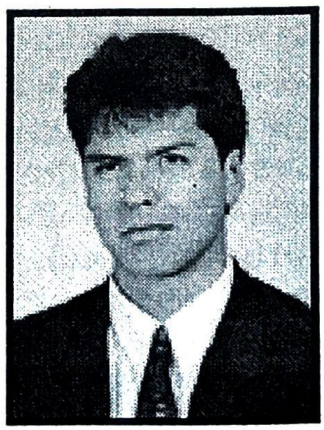

Nació en la ciudad de La Paz el 17 de octubre de 1968.
Padres: Enrique Pérez y Lourdes Molina.
Estudió en el Colegio Núcleo Educativo Ingavi.
Actualmente es publicista.
Obtuvo títulos académicos como Analista de sistemas, técnico Superior, Marketing y Publicidad.
Cargos que ocupó: Enc. Sistemas, Consultora Connal SRL, Enc. Cuentas Empresa Eureka
Pertenece a la editorial PROINSA.
El idioma que habla es el inglés. Entre sus pasatiempos esta ciclismo de montaña Los deportes que practica son el raquet y el ciclismo. La música de su agrado es la clásica y el new age. La lectura de su preferencia es la ecologista.

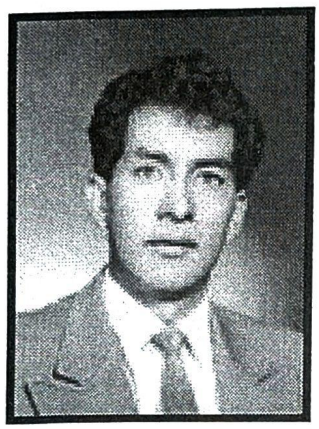

JUAN GABRIEL PEREZ ROQUE

Nació en La Paz el 7 de junio de 1961.
Padres: Juan Eladio Pérez Gira y Martha Delia Roque Mariño.
Hijo: Yamil Israel.
Estudió en los colegios Bolívar y Mariscal de Ayacucho de la ciudad de La Paz. Egresó como Comunicador Social en la Universidad Mayor de San Andrés.
Es Técnico en Telecomunicaciones.
Efectuó cursos de especialización en Investigación, Técnicas y Métodos de Evaluación para la Investigación.
Actualmente se desempeña como periodista, reportes del área económica.
Los principales cargos que ocupó fueron:
Profesor electrónico en el Instituto Westinghouse; Encargado y Jefe de Producción de Video, Turismo e Información en Exégesis Producciones; Técnico en Investigación de Comunicación en el Método de Hacienda y Desarrollo Económico.
Es miembro del Sindicato de Radio, Televisión y Prensa.
Fue condecorado como Padre del Año por manejar el 1er. niño canguro en Bolivia.
Sus pasatiempos favoritos son los deportes, el ajedrez, y la investigación. Los deportes que practica son el fútbol de salón, el basketball y ciclismo. La música de su agrado es la clásica. Su lectura preferida se desarrolla en torno a obras célebres.

"Cada generación se sonríe de los padres, se ríe de los abuelos y admira a los bisabuelos"

William Somerset Maugham (1874-1965)
escritor británico

MIGUEL ANGEL HUMBERTO PEREZ VISCARRA (†)

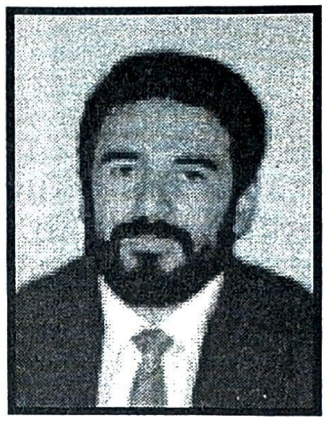

Nació en la ciudad de La Paz el 8 de mayo de 1955.
Padres: Humberto Pérez y Elena Viscarra.
Esposa: Enriqueta Paredes Vda. de Pérez.
Hijos: Juan Pablo y Daniela Alejandra.
Estudió en el Colegio San Calixto de la ciudad de La Paz y Western Senior High School Washington D.C., graduándose como Analista de Sistemas.
Realizó un curso de especialización en IBM de Bolivia.
Los principales cargos ocupados fueron Analista y Programador en Servicios Generales de Computación y Auditoría, Jefe a.i. del Departamento de Análisis y Computación de la Compañia Boliviana de Seguros, Jefe de Análisis y Programación y Jefe a.i. del Departamento de Sistemas del Servicio Autónomo Municipal de Agua Potable y Alcantarillado, Jefe del Departamento de Procesamiento de Datos de Grupo Malky, Jefe del Departamento de Computación de S.G.S. de Bolivia S.A., Jefe a.i. de Departamento de S.G.S. del Perú, Jefe de Proyecto BISA Seguros y Subgerente Adjunto al Banco Industrial S.A., Profesor de Administración de Base de Datos y Programación en RPG III en el Centro de Estudios Avanzados.
Perteneció a la Asociación de Ciclismo, Asociación de Motociclismo.
Fue Reconocido por el Suplemento de Ciencia y Computación de EL DIARIO como uno de los más importantes profesionales de la informática en nuestro país. Campeón 1995 en la Categoría Masters en ciclismo en la modalidad de ruta, Subcampeón en la modalidad de bicimontaña.
El idioma que hablaba es el inglés. Su pasatiempo favorito fue disfrutar de los paseos al aire libre. Los deportes que practicaba fueron el ciclismo y el basquet.
La música de su agrado era la clásica y el rock clásico. Su lectura preferida se desarrollaba en torno a los clásicos de la literatura universal.
Fue Autor de Sistemas Informáticos en actual funcionamiento en varias empresas del país y en el exterior como ser: Transportes Ingavi Saavedra Ltda., Inspectorate, Proyecto Social Boliviano Británico "Cardenal Maure", Hermenca Ltda., Misión Alianza de Noruega, Sociedad Industrial del Sur, Centro de Estudios Avanzados.
Su dedicación incesante a la investigación lo llevo a ser poseedor de su propia red en su domicilio para investigación, desarrollo y pruebas de hardware y software.
Buscador incansable de formas de ayudar a sus semejantes.
Fue un gran amigo, excelente hijo, esposo y padre, nos dejo el 26 de junio de 1997 en el mejor momento de su vida, Micky siempre te recordaremos.

EDWIN ADOLFO PINO BELAUNDE

Nació en la ciudad de Sucre el 28 de mayo de 1956.
Padres: Adolfo Pino Flores y Hilda Belaúnde Prado.
Hijos: Edwin Joaquín y Carlos Adolfo.
Realizó sus estudios básicos en el colegio Nacional Junín.
Obtuvo la licenciatura de la Universidad Mayor de San Andrés en Ingeniería Mecánica.
Cursó la especialización en Brasil sobre Plantas Chancadoras y Asfaltadoras; Curso en Estados Unidos sobre Equipo de Movimiento de Tierra de Ultima Generación.
Ocupó los cargos de Gerente de Servicios MATREQ S.A. y Superintendente de Mantenimiento en la Mina Inti Raimi.
Actualmente desempeña funciones de Ingeniero Mecánico y Gerente de Mantenimiento de Concordia, Toyosa.
Obtuvo distinciones y felicitaciones por la construcción del Dique de Colas; Mejor calificación obtenida en curso en Estados Unidos sobre Motores Cummins.
El idioma que habla es el inglés.
Su pasatiempo es la lectura.
La música de su agrado es rock de los setenta.
Los deportes que practica son el fútbol, basket, raqueta, caza y pesca.
El tipo de lectura que prefiere esta relacionada con la técnica y las obras nacionales.

"Nunca pienso en el futuro. Llega suficientemente temprano"

Albert Einstein (1879-1955)
físico estadounidense de origen alemán

JORGE PINTO FERNANDEZ

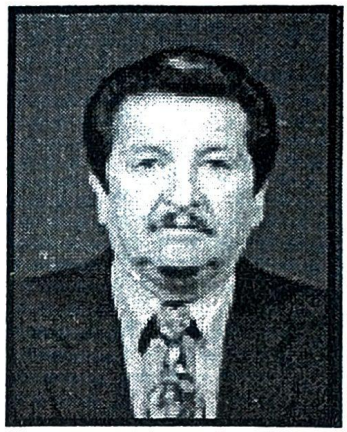

Nació en la ciudad de La Paz el 23 de abril de 1944.
Padres: Julio Pinto(†) y Asunta Fernández(†).
Esposa: Rosario Guzmán de Pinto.
Hijos: Ricardo, Sandra Rosario y María Isabel.
Nietos: Catherine, Valeria, Mijail y Mariana.
Estudió en el Colegio La Salle (nocturno) de la ciudad de La Paz, su formación académica la realizó en el Instituto Bancario donde se graduó como Contador General.
Los principales cargos que ocupó fueron:
Banco Minero, durante 30 años; Director de Metals Eximport (Bolivia) Ltda.
Es miembro de la Liga Deportiva El Tejar; Club Atlético Los Andes "CAMLA"; Club Bamin.
Fue distinguido por su labor deportiva por los Clubes CAMLA, BAMIN y la Liga deportiva El Tejar.
El idioma que habla es el aymara.
Sus pasatiempos favoritos son los deportes.
La música de su agrado es la nacional.
Su lectura preferida se desarrolla en torno a los artículos que publica la revista Visión.

"Todo hombre es como la Luna, con una cara oscura que a nadie enseña"

Mark Twain
(1835-1910)
escritor humorista, periodista y conferenciante norteamericano.

ROGER PINTO MOLINA

Nació en Santa Rosa, Beni, el 23 de abril de 1960.
Padres: Orlando Pinto y Enelia Molina.
Esposa: Blanca Bardales R.
Hijas: Daniela, Priscila y Denise.
Estudió en el Colegio Nacional Antonio Vaca Dièz de la ciudad de Cobija. Egresó de la Facultad de Derecho.
Realizó cursos de Elaboración de Proyectos en el Banco Central de Bolivia - BCB, Proyección y Confección de Proyectos Productivos en la Organización de Estados Americanos - OEA.
Los principales cargos ocupados fueron:
Presidente y Dirigente de la Iglesia Bautista; Presidente de la Cooperativa de Teléfonos COTECO; Director Nacional de la Federación de la Cooperativa de Teléfonos FECOTEL; Presidente de la Asociación de Ganaderos de Pando; Director de la Federación de Ganaderos de Beni y Pando; Vocal y Presidente de la Corte Departamental Electoral.
Actualmente se desempeña como Diputado Nacional por el Departamento de Pando.
Pertenece a la Iglesia Bautista; Federación de Ganaderos de Beni y Pando; Asociación de Ganaderos de Pando.
El idioma que habla es el portugués.
El deporte que practica es el fútbol.
La música de su agrado es la clásica.
Su lectura preferida se desarrolla en torno a las obras de Vargas Llosa y Gabriel García Márquez.

"Los hombres ilustres tienen toda la Tierra por tumba"

Pericles (495-429 a. de C.), hombre de estado griego.

MARIA ANTONIETA PIZZA BILBAO

Nació en la ciudad de La Paz el 13 de Junio de 1952.
Padres: Enrique Pizza Machicado y Carmen Rosa Bilbao Vildoso.
Hijos: Giovana Katiusca y Marco Antonio.
Estudió en los Colegio de María Auxiliadora y Santa Ana de la ciudad de La Paz. Se graduó como Licenciada en Ciencias Políticas y Jurídicas.
Realizó cursos de especializaciones en Derecho Civil, Mercantil y Bancario.
Los principales cargos que ocupó fueron:
Asesora de entidades Bancarias y Empresas; Asesora del Consejo Municipal; Asesora de Relaciones Exteriores de la Honorable Alcaldía Municipal.
Vicepresidenta del Colegio de Abogados.
Pertenece al Ilustre Colegio de Abogados de La Paz; Federación de Profesionales de La Paz.
Los deportes que practica son la gimnasia y la caminata.
La música de su agrado es la clásica y romántica.
Su lectura preferida se desarrolla en torno a los temas de derecho y novelas.

"Bendito sea el hombre que no teniendo nada que decir se abstiene de mostrarnosló con sus palabras"

George Eliot, seudónimo de Mary Ann Evans
(1819-1880)
novelista británica

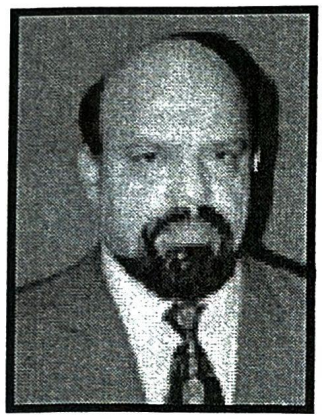

RUBEN ENRIQUE POMA ROJAS

Nació en Yacuiba, Tarija, el 14 de junio de 1949.
Padres: Juan Enrique Poma y Agueda Rojas.
Hijas: Viviana, Paul, Iretay y Cesar.
Estudió en los Colegios Hernán Siles y Germán Buch. Se graduó como Abogado y Comunicador Social.
Realizó cursos de especialización en Antropología, realización televisiva - marketing turístico.
Los principales cargos ocupados fueron:
Director Nacional de Fronteras de Bolivia; Jefe de la Unidad Técnica Boliviana - Brasileña de la Comisión de Cooperación Fronteriza Nº 9; Catedrático en Comunicación, Sociología de la Comunicación, Antropología y Turismo, en las Universidades Evangélica y Gabriél René Moreno; Presidente Nacional de la Cámara Junior de Bolivia.
Se desempeña como Senador de la República.
Actualmente es Ministro de Vivienda y Servicios Básicos.
Pertenece a la Cámara Junior Internacional.
Es Productor, Director y Conductor del trascendental programa documental "Jenecherú" de importante difusión de los pueblos originarios, su cultura, medio ambiente, ecología, etc.
Fue condecorado con el Premio Nacional Fundación Medalla de Oro del Ministerio de Desarrollo de Asuntos Campesinos y Agropecuarios; del Ministerio de Educación, Joven Sobresaliente del Mundo.
El idioma que habla es el guarani.
Entre sus pasatiempos están la lectura y viajar.
Practica el fútbol, basquetball, equitación y senderismo.
La música de su agrado es la clásica y la nacional.
Su lectura preferida se desarrolla en torno a la antropología, ecología, cronistas y de análisis político mundial.

CARLOS PONCE SANGINES

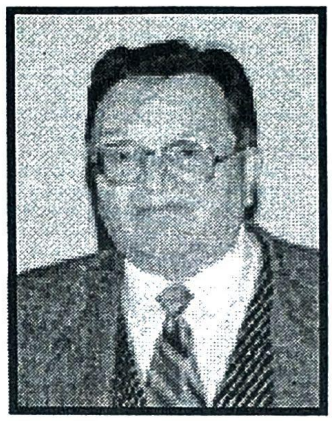

Nació en la ciudad de La Paz el 6 de mayo de 1925.
Padres: Carlos Ponce de León y Carolina Sanginés Uriarte.
Esposa: Patricia Beatriz Montaño Durán.
Hijas: Naya y Camille Ponce Fortún.
Nietos: Diego, Carla, José Gabriél, Wara.
Estudió en el Colegio San Calixto de la ciudad de La Paz. Su formación académica la realizó en varias universidades del exterior.
Se desempeña como Arqueólogo. Director del Centro de Investigaciones Antropológicas Tiwanaku.
Los principales cargos ocupados fueron: Ministro de Asuntos Campesinos; Director del Instituto Indigenista Boliviano; Fundador y Director del Centro de Investigaciones Arqueológicas Tiwanaku; Fundador y Director del Instituto Nacional de Arqueología de Bolivia.
Instituciones que llevan su nombre: El Museo Arqueológico Regional de Tiwanaku lleva su nombre desde 1997; el Monolito "Ponce" desde 1965.
Distinciones obtenidas: Premio Nacional de Cultura en Ciencias; Condecoración con la presea de Escudo de Armas de la Ciudad de Nuestra Señora de La Paz en el Grado de Servicios Distinguidos; "Prócer Pedro Domingo Murillo" (Palmas de Oro) de la Municipalidad de La Paz; Medalla "Al Mérito" del Ministerio de Educación; Condecoración Puerta del Sol conferida por la Prefectura del departamento de La Paz; Investigador en Mérito del Centro de Investigaciones Antropológicas de México;
Vicepresidente de honor del XXXIX Congreso Internacional de Americanistas celebrado en Lima;
Miembro correspondiente del Instituto Ecuatoriano de Ciencias Naturales; Condecoración con la presea Monolito Tiwanakota de Plata conferida por la Confederación Unica de Trabajadores Campesinos de Bolivia; Condecoración como Huésped Ilustre de la ciudad de Puno.
Los idiomas que habla son inglés, aymara y quechua.
Publicó 40 libros siendo los principales: "200 años de investigaciones arqueológicas acerca de Tiwanaku", "Arthur Posnansky su obsesión milenaria", "El modelo de estado integrador de Tiwanaku", Exploraciones arqueológicas sub-acuáticas en el Lago Titikaka", "La cultura nativa en Bolivia", "Descripción sumaria del Templete semisubterráneo de Tiwanaku", "Lukurmata", "Tiwanaku espacio, tiempo y cultura", "Panorama de la arqueología boliviana", en prensa, "Tiwanaku y su fascinante desarrollo cultural".
Posee una biobibliografía de 148 páginas de extensión con 1054 registros.

EFRAIN ALFREDO POZO CORNEJO

Nació en la ciudad de La Paz el 2 de mayo de 1963.
Padres: Rogelio Pozo y Marcela Cornejo(†).
Esposa: Sachiko Kudo.
Hijo: Samuel Atsuki.
Estudió en el Instituto Salesiano y Domingo Savio de la ciudad de La Paz. Su formación académica la realizó en la Facultad de Ciencias Agrícolas y Pecuarias "Martín Cárdenas" de la Universidad Mayor de San Simón de la ciudad de Cochabamba, donde de donde egresó como Ingeniero Agrónomo.
Realizó cursos de maestría en Producción y Fisiología Vegetal en el departamento de Agronomía de Iowa State University Ames, Iowa, EE.UU.
Los principales cargos que ocupó fueron:
Director Estación Experimental Patacamaya; Subdirector E.E. Patacamaya; Técnico Investigador Programa de Sistemas de Producción IBTA-CIID Canadá; Encargado de Planificación IBTA Regional; Jefe Regional del Programa de Investigación de la Papa "Proinca".
Se desempeña como Ingeniero Agrónomo. Investigador II en el IBTA.
Pertenece al Instituto Boliviano de Tecnología Agropecuaria IBTA; Programa de Investigación de la papa Proinca.
Recibió el certificado de reconocimiento al "Mérito Científico" otorgado por la Academia Nacional de Ciencias a Proinca.
El idioma que habla es el inglés.
Su pasatiempo favorito es el fútbol, la música y los viajes.
La música de su agrado son las baladas en inglés y español.
Su lectura preferida se desarrolla en torno a temas científicos y best sellers.

MAX FRITZ PORTUGAL ORTIZ

Nació en la ciudad de La Paz el 13 de abril de 1949.
Padres: Maks Portugal Zamora y Betty Ortíz Dulón.
Hija: Jimena Portugal Loayza.
Estudió en el colegio Nacional Ayacucho y colegio San Calixto de la ciudad de La Paz. Realizó su formación académica graduándose como Arqueólogo en la Universidad Mayor de San Andrés y Licenciado en Historia (UMSA).
Actualmente es Catedrático de la Universidad Mayor de San Andrés, Arqueólogo e Historiador.
Los principales cargos ocupados fueron:
Profesor de la Universidad San Marcos de Lima en el año 1979; Director Nacional de Arqueología de Bolivia; Director del Museo Nacional de Arqueología; Director del Centro de Investigaciones Arqueológicas en Tiwanaku; En historia, Creador del Archivo Histórico Municipal de La Paz, Miembro de los Institutos Municipales de Cultura, Historia, Instituto de Cultura Aymara; Es miembro del Instituto Nacional de Arqueología (INAR), MNA (Museo Nacional de Arqueología), Centro Intelectual Agustín Aspiazu, etc.
Fundador de la Carrera de Turismo en el Ministerio de Cultura.
Las distinciones obtenidas son: Orden de Turismo, Distinción de la Carrera de Antropología por la Mayor Producción Antropológica (1994).
Los idiomas que habla son inglés, francés, portugués y aymara
Su pasatiempo favorito es jugar fútbol, visitar el campo, estar solo y oír música.
El deporte que practica es el fútbol
La música de su agrado es romántica
Su lectura preferida se desarrolla en torno a la Historia la Literatura el cuento y lírica (poesía), crónicas antiguas.

SUMAYA CECILIA PRADO VASQUEZ

Nació en la ciudad de Potosí el 12 de abril de 1969.
Padres: Carlos Prado Herbas y Rosario Vásquez de Prado.
Estudió en el colegio Rosa Cattorno.
Es egresada de la Carrera de Comunicación Social en la Universidad Católica Boliviana - UCB.
Asistió a seminarios, cursos y talleres de Periodismo.
Ocupó los cargos de:
Periodista, Jefe de Prensa, Directora de Informaciones Canal 7 TVB.
Habla el idioma inglés. Su pasatiempo es la lectura. La música de su agrado es el canto gregoriano, rock clásico. La lectura que prefiere es el novelismo urbano latinoamericano, poesía e historia.

IRMA PRADO VILLARROEL

Nació en Vallegrande el 27 de septiembre de 1961.
Padres: Pedro Prado Rocha y Flora Villarroel.
Esposo : Manuel Vásquez Vásquez.
Realizó sus estudios básicos en el colegio Isabel Villegas Mariscal de Vallegrande.
Obtuvo la Licenciatura en Informática.
Se especializó en Metodología Orientada a Objetos y Curso de Redes.
Ocupó los cargos de docente en la Universidad Mayor de San Andrés y Universidad Católica Boliviana.
Actualmente desempeña funciones como Directora de la Carrera de Ingeniería de Sistemas de la UCB.
El idioma que habla es el inglés. El tipo de lectura que prefiere esta relacionada con la técnica.

FABIO PRADO BARRIENTOS

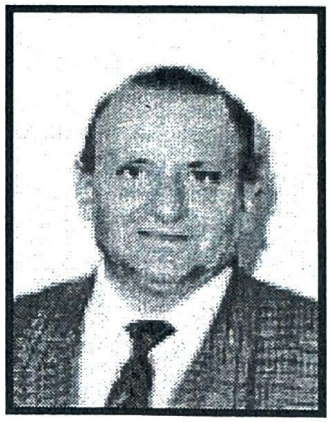

Nació en la ciudad de Cochabamba el 6 de septiembre de 1932.
Padres: Nataniel Prado y Enriqueta Barrientos.
Esposa: Etna Verónica Rivas Guerra.
Hijo: Leonardo Martín.
Estudió en el Colegio San Calixto de la ciudad de La Paz. Su formación académica la realizó en la Universidad Mayor de San Andrés donde se graduó como Médico Dermatólogo Alergista. Posteriormente prosiguió con los estudios de Derecho, Relaciones Públicas en la República Argentina.
Realizó cursos de especialización en Enfermedades de la Piel, en Relaciones Públicas; Doctorado en Medicina, Diplomado en Salud Pública en la Universidad de Buenos Aires, Argentina.
Asistió a varios cursos y cursillos de especialidades relacionadas con sus profesiones de Médico y Abogado en las Repúblicas de Chile, Brasil, Alemania, México y Argentina.
Los principales cargos que ocupó fueron:
Jefe Médico Nacional de la Corporación Boliviana de Fomento; Miembro de la Misión BID para el estudio de la Lessmaniasis Cutáneo; Médico Jefe de Areas de Colonización del BID; Secretario Abogado del Ministerio del Trabajo; Asesor de la CPS; Director del Policlínico Miraflores; Director del Policlínico 9 de Abril; Director del Policlínico Manco Kapac.
Es Presidente de la Asociación de Médicos Odontólogos y Químicos Jubilados; Miembro Asesor de CILAD; Asian Patric Hospital San Luis de París.
Fue merecedor a Medalla de Oro por servicios distinguidos en el Hospital San Luis de París; Medalla de Plata por el Colegio Médico de Bolivia; Diploma de Profesor del Instituto Butantan del Brasil.
Los idiomas que habla es el inglés y francés.
Su pasatiempo favorito es escuchar música clásica.
La música de su agrado es la clásica y nacional.
Su lectura preferida se desarrolla en torno a los temas relacionados con las políticas costumbristas filosóficas e históricas.

H. RAFAEL
PUENTE CALVO

Nació en Pairumani, Cochabamba, el 11 de junio de 1940.
Padres: Rafael Puente Laserna y Juana Calvo Soux.
Hija: Estelí Manuela.
Estudió en la Escuela Carrillo y el Colegio Bolívar de la ciudad de Cochabamba. Se graduó como Licenciado en Filosofía y Licenciado en Teología.
Recibió el diploma de Psico-Pedagogía.
Los principales cargos que ocupó fueron:
Docente universitario de la Universidad Católica de Cochabamba, Universidad Mayor de San Andrés de La Paz, Director CIPCA de Santa Cruz, Presidente de DD.HH. de Santa Cruz; Educador popular Area Rural en todo el país, durante 11 años; Diputado Nacional; Presidente Comisión del Menor, Política Social.
Se desempeña como Filósofo, Psico-Pedagogo, Consultor Privado.
Pertenece al Comité de Defensa Ambiental de Cochabamba COBAC, miembro del Directorio CEDPAN, Miembro Director de Pedagogía Sociedad PESOC.
Fue condecorado como el Diputado del año 1990, distinción de "UNICEF".
Los idiomas que habla son el alemán y traductor de inglés y francés. Su pasatiempo favorito es jugar ajedrez, la lectura y el cuidado de su huerta en Tiquipaya, Cochabamba. Practica el tenis, voleyball y raquet. La música.de su agrado es la folklórica y la clásica de Bethoven. Su lectura preferida se desarrolla en torno a temas de teatro general y novelas. Religioso Jesuita durante 20 años y activista político durante 15 años.

"El sentido común es el instinto de la verdad"

Max Jacob (1876-1944)
poeta y escritor francés

DAVID QUINO M.

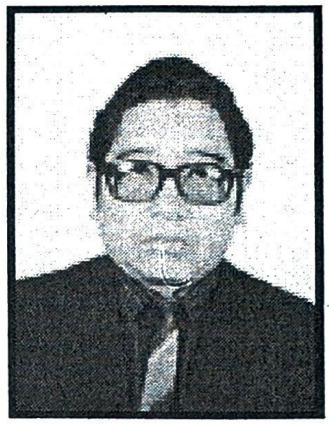

Nació en la ciudad de La Paz el 14 de diciembre de 1950.
Padres: Lucas Quino(†) y Máxima(†).
Hijos: Guadalupe, Israel y Patricia.
Estudió en los Colegios Antonio Diaz Villamil y Germán Busch de la ciudad de La Paz. Su formación académica la realizó en la Normal Superior donde salió como Profesor de Filosofía y Psicología, posteriormente en la Universidad Mayor de San Andrés obtuvo las Licenciaturas en Sociología y Arquitectura. Realizó su Post Grado en Relaciones Internacionales e Integración Educación Superior en CIDES -UMSA.
Actualmente se desempeña como Sociólogo y Director de la Carrera de Sociología. Los principales cargos que ocupó fueron: Jefe del Dpto. de Educación H.A.M; Jefe del Dpto. de Microempresas H.A.M.; Jefe de Carrera de Sociología y Vicedecano a.i. Facultad de Ciencias Sociales de la UMSA.
Es miembro de los colegios de Arquitectos de Bolivia y de Sociólogos de La Paz.
El idioma que habla es el aymara y el inglés. Su pasatiempo es la lectura. El deporte que practica es el fútbol. La música de su agrado es la nacional y romántica. Su lectura preferida son las novelas y poemas de Borges, Neruda, Fuentes, J. Rueto.

SANTIAGO QUENTA NINACHOQUE

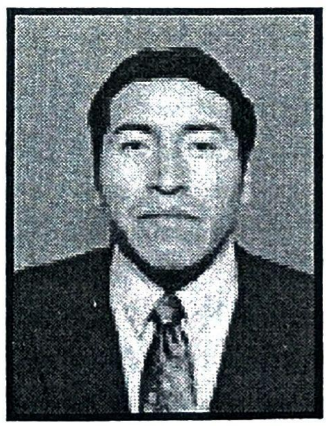

Nació en la ciudad de Qanapata, San Andrés de Machaca, el 25 de mayo de 1964.
Padres: Francisco Quenta Huanca y Fabiana Ninachoque.
Hijos: Carlos, Laura, Freddy, Gabriél y S. Andrea.
Estudió en el Colegio Ricardo Bustamente de la ciudad de La Paz. Su formación académica la realizó en la Normal Superior donde egresó como Profesor de Ciencias Sociales, posteriormente egresó de la carrera de Odontología. Obtuvo su Post Grado de Odontología en CIDES-UMSA. Realizó cursos de Maestría en Historia Antropológica de Ancestros.
Ocupó varias funciones en la Central Obrera Departamental de La Paz, FACOPI y Central Obrera Boliviana como ser Secretario de Prensa y Propaganda, Secretario de Relaciones y Secretario General. Es miembro de la Carrera de Gestión Municipal Poderes Locales, Coordinador Académico de Qullana, C.C.T.I. "JATHA"; Tinku Bolivia Red Intercultural, Tinku La Paz y Universidad Intercultural Tinku Unit. Obtuvo Diploma al Merito de la Provincia Ingavi.
El idioma que habla es el aymara. El deporte que practica es el fútbol. La música de su agrado es la instrumental en charango y todo lo autóctono. Su lectura preferida es la historia de los pueblos originarios.

HILDA
RADA PRADO

Nació en la ciudad de La Paz el 11 de junio de 1948.
Padres: Hugo Rada Monje y Bertha Prado.
Hijos: Francisco e Israel.
Estudió en el Colegio Santa Teresa. Su formación académica la realizó en la Universidad Mayor de San Andrés de la ciudad de La Paz, obteniendo el Título de Licenciado en Derecho y Ciencias Políticas.
Realizó su estudios de especialización en Derecho Internacional en Quito, Ecuador.
Actualmente se desempeña como Abogado.
Sus principales cargos fueron: Secretaria de la Cámara de la Corte Superior del Distrito de La Paz; Directora Jurídica de la Controlaría General de la República; Directora Nacional de la Defensa Pública; Asesora Legal del Fondo de Inversión Social.
Pertenece al Colegio de Abogados de La Paz.
Su pasatiempo favorito en la lectura. La música de su agrado es la romántica. Su lectura preferida son las novelas.

MARIO
RAMOS CH.

Nació en la ciudad de La Paz el 9 de Abril de 1953.
Egresó del colegio Antonio Diaz Villamil. Su formación académica la realizo en la Universidad Mayor de San Andrés donde obtuvo la Licenciatura en Economía.
Realizo estudios de especialización en Administración Financiera y Planificación Regional.
Actualmente se desempeña como Docente de la Universidad Mayor de San Andrés.
Sus principales cargos fueron: Sub Gerente de B.C.B; Gerente General Mucopol; Gerente Institución Vivienda Social.
Pertenece al Colegio de Economistas, FEDSID UMSA.
Habla el idioma inglés. Su pasatiempo es la lectura. El deporte que practica es el fulbito. La música de su agrado es la instrumental suave. Entre la lectura que prefiere están los temas relacionados a su especialidad.

TONCHI MARCELO RALJEVIC ERGUETA

Nació en la ciudad de La Paz el 21 de marzo de 1968.
Padres: Simón Raljevic y Alicia Ergueta.
Esposa: Rosario Salinas del Llano.
Estudió en el Colegio La Salle, Ce-Cinf. Realizó su formación académica como Técnico Productor de Noticias. Efectuó estudios de especialización en Audio (mezcla) Video Digital.
Actualmente se desempeña como Locutor, Productor de Televisión, Departamento de Creatividad y Promoción de A.T.B. y La Razón. Conductor del programa televisivo "Domingo Par" en A.T.B.
Sus principales cargos fueron: Jefe de Producción en Canal 6, Creatividad y Promoción de A.T.B., Conductor del programa "Hip Hop".
Pertenece a A.T.B., La Razón, El Día.
El idioma que habla es el inglés. Su pasatiempo favorito es ver películas. El deporte que practica es el wally. La música de su agrado es soft, rock. Su lectura preferida se desarrolla en torno a los temas especializados.

ERICK ANIBAL REBOLLO TORRES

Nació en la ciudad de La Paz el 30 de noviembre de 1974.
Padres: Rodolfo y Eli.
Realizó sus estudios en el colegio San Antonio de la ciudad de La Paz. Se graduó en la Academia de Policías y actualmente cursa la carrera de Derecho en la Universidad Mayor de San Andrés de La Paz.
Se desempeña como Oficial de Policía.
Pertenece al 110 Radio Patrullas, PAC, Palacio Legislativo y Ministerio de Gobierno.
Obtuvo Condecoración al valor. Entrenamiento en el Centro de Canes en los Estados Unidos.
Su pasatiempo es el deporte, fútbol, fulbito y raquet. La música de su agrado es el rock. La lectura que prefiere esta relacionada con la literatura clásica.

VERONICA PATRICIA REYES DAVALOS

Nació en la ciudad de La Paz el 8 de abril de 1966.
Padres: Guillermo Reyes y Nancy Dávalos de Reyes.
Realizó sus estudios en el colegio Amor de Dios.
En su formación superior obtuvo la Licenciatura en Economía y Auxiliar de Contabilidad Computarizada.
Realizó su post grado en Gerencia de Recursos Humanos, Magister en Políticas de Desarrollo, post grado en Preparación y Evaluación de Proyectos. Es especialista en Recursos Humanos
Sus principales cargos fueron:
Consultora en Recursos Humanos Dirección General de la Biodiversidad, Asesora General de la Dirección de Forestación y Areas Verdes - DIFAV - HAM, Control Agencias Droguería INTI S.A., Jefe de Departamento Captación de Recursos Financieros HAM - Dirección de Forestación y Areas Verdes.
Fue ayudante de matemáticas UMSA en 1991, Fundadora del Grupo Unidad y Análisis Económico (UNAN).
Pertenece al Comité Cívico Pro La Paz, Federación de Profesionales de La Paz; Colegio de Economistas de La Paz, Colegio de Economistas de Bolivia.
Candidata Concejal por La Paz, 1995, Presidente Colegio de Economistas de La Paz 1997 - 1999.
Habla el idioma inglés.
Su pasatiempo es jugar ajedrez.
Los deportes que practica son basketball y la natación.
La música de su agrado es la clásica, la folklórica argentina, boliviana y romántica.
Entre la lectura que prefiere son los temas relacionados con recursos humanos, finanzas, macroeconomía.

ERIC ALBERTO REYES VILLA BACIGALUPI

Nació en la ciudad de La Paz el 16 de Junio de 1953.
Padres: Armando Reyes Villa y Rosario Bacigalupi.
Esposa: Dessiré Quiroga.
Hijos: Ericka Liliana, Ericka Lorena, Ericka Lucia, Erick, Ericka Dessiré.
Realizó sus estudios en los colegios: Don Bosco de la ciudad de Cochabamba, Instituto Americano de La Paz, Korbach Schule.
En sus estudios superiores obtuvo el título académico de Médico Cirujano en la Universidad Mayor de San Andrés de La Paz.
Su post grado lo realizó en la especialización de Ginecología Obstetricia en la Universidad Autónoma de Monterrey, México - IMSS.
Sus principales cargos fueron:
Asesor de la Honorable Cámara de Diputados y Senadores en diferentes gestiones; Presidente de la Cooperativa de Teléfonos Automáticos; Presidente de la Caja Petrolera de Salud; Secretario Ejecutivo Nueva Fuerza Republicana - NFR; Director Representante de la H. Alcaldía Municipal de Cochabamba; Representante de la Asociación Gobiernos Municipales de Bolivia; Diputado Electo por el Departamento de La Paz.
Actualmente se desempeña en el cargo de Ministro de Desarrollo Sostenible y Planificación.
Los idiomas que habla son inglés, alemán.
El deporte que practica es el tenis.
La música de su agrado es la clásica y variada.
La lectura de su preferencia se desarrolla en torno a los temas de su profesión y su quehacer político.

LUIS RICO

Nació en Tupiza el 15 de mayo de 1946.
Padres: Jorge Rico y Amalia de Rico.
Esposa: Cecilia de Rico.
Hijas: Daniela y Paola.
Estudió en el colegio Suipacha.
Su formación académica superior la realizó en la Universidad Tomás Frías de la ciudad de Potosí.
Se especializó en Musicología en la ciudad de Puebla, México.
Los principales cargos que ocupó fueron:
Director de Folklore en la Prefectura de La Paz; Catedrático de Canto en la Universidad Veracruzana de México.
Concertista desde hace 31 años e hizo obras benéficas para todo el país.
Actualmente es músico cantautor.
Pertenece a la Sociedad de Autores y Compositores - SOBODAYCOM.
Principales distinciones que obtuvo:
De UNICEF; Honorable Consejo Municipal de Cochabamba (1995); Universidad Autónoma de Puebla, México; Señores Lara, Alcalá, Distinguidos Pintores Bolivianos, etc.
Los idiomas que habla son inglés, francés y quechua.
Su pasatiempo es la lectura y la cerámica (torno).
El deporte que practica es la raqueta.
La música de su agrado es la folklórica, el rock antiguo y el actual.
La lectura de su preferencia está relacionada a la literatura latinoamericana, especialmente novelas.

"Estoy seguro de que la buena música la vida alarga"

Jehudi Menuhin (nacido en 1916)
violinista y director de orquesta estadounidense

MODESTO HERNAN RICO GUZMAN

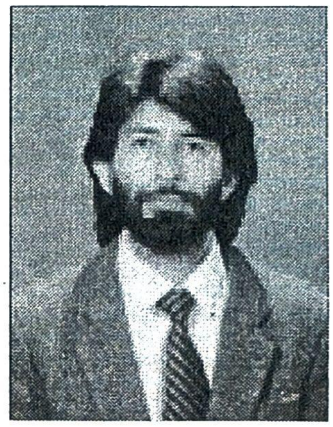

Nació en la ciudad de Potosí el 27 de enero de 1961.
Padres: Modesto Rico Paz y Ana Guzmán Ogeda.
Esposa: Márcia Jacqueline de Ugarte Lazcano.
Hijos; Noel y Nicol.
Realizó sus estudios en la escuela Eufronio Viscarra y Colegio Paulo VI de la ciudad de Cochabamba.
Obtuvo su título académico de la Universidad Mayor de San Simón graduándose como Psicólogo Clínico, Psicoanalista, Grupo de Estudios Freudianos, Cochabamba.
Es diplomado y master en Ciencias Políticas, especializado en Estudios Nacionales e Internacionales, Centro de Estudios Superiores CESU-UMSS Cochabamba
Los principales cargos que ocupó fueron:
Psicólogo en el Centro Pediátrico Albina R. de Patiño, Psicólogo de las penitenciarias de Cochabamba, Coordinador del periódico universitario de la UMSS, Corresponsal del periódico semanario Movi-Psicólogo, Consultor de diferentes instituciones nacionales.
Es miembro del Movimiento de la Izquierda Revolucionaria Nueva Mayoría, Responsable de la corriente MIR-NM-Siglo XXI. Secretaria de Profesionales de Cochabamba.
Fue candidato a Defensor del Pueblo propuesto por CUB, CEUB, CSTESB, CUD, FSTFC, FUL de Cochabamba.
Los idiomas que habla son inglés y portugués. Su pasatiempo es la lectura. El deporte que practica es el fútbol y raquet. La música de su agrado es la clásica y de protesta. La lectura de su preferencia es: psicología, psicoanálisis, política y marketing.

"La gloria es el sol de la muerte"

Honoré de Balzac (1799-1850), novelista francés

CARLOS
RIVERA CUSICANQUI

Nació en la ciudad de Potosí el 16 de febrero de 1952.
Padres: Carlos Alfredo Rivero y Gaby Cusicanqui.
Esposa: Maria del Pilar Alvares Días.
Hijos: Carlos Eduardo, José Andrés y Juan Pablo.
Realizó sus estudios en el colegio Saint Andrews. Obtuvo títulos académicos de la Universidad de Santiago de Chile como Arquitecto y Comunicador.
Cargos ocupados: Canal 7, Gerente Comercial; Radio Color F.M., Gerente Comercial; Multicomunicación de Santa Cruz, Gerente Regional.
Desempeña funciones de Publicista, Asesor en Comunicación Social, Actual Gerente General de ENTV Canal 7 Internacional.
Se distinguió y obtuvo el Primer Premio al Concurso Nacional de Logotipo ENTEL; Primer Premio al Concurso Logotipo EXPOCRUZ Santa Cruz.
El idioma que habla es el inglés. Su pasatiempo es el diseño gráfico computarizado. Los deportes que practica son el fútbol, el tenis, y el raquet. La música de su agrado es el rock. La lectura que prefiere esta relacionada con la literatura latinoamericana y especializada de comunicación.

MARIO RENE
RIOS JORDAN

Nació en la ciudad de La Paz el 26 de abril de 1952.
Padres: Jorge Ríos Moscoso y Elda Jordán de Ríos.
Esposa: Teresa Gumiel de Ríos.
Hijos: Laura Andrea, Mario Antonio, Luis Fernando y Alejandro.
Estudió en el Instituto Americano de la ciudad de La Paz, donde obtuvo el título de Analista en Sistemas.
Realizó Curso de Periodismo Técnico en la UCLAP-Ecuador.
Los principales cargos ocupados fueron: Gerente Técnico Data Center S.R.L., Jefe de Sistemas del Banco Potosí S.A., Gerente Técnico de la Corporación Nacional de Edumática, Editor del Suplemento Ciencia y Computación del Matutino El Diario, Director de la Universidad Santo Tomás de Aquino Bolivia.
Fue distinguido con el Premio Nacional de Periodismo Científico 1996, Premio Internacional de Fotografía en Tokyo, Japón.
Idioma que habla: inglés. Su pasatiempo: la fotografía. Deporte que practica: raquet y wally. Música de su agrado clásica e instrumental. Su lectura preferida: la ciencia ficción.

JULIA SUSANA RIOS LAGUNA

Nació en la ciudad de La Paz el 22 de enero de 1972.
Padres: Federico Ríos Lozada y Rosa Laguna de Ríos.
Esposo: Roberto Angulo Vaca.
Estudió en el Colegio Inglés Católico.
Obtuvo el Título de Licenciada en Derecho.
Realizó estudios de especialización en Derecho Tributario.
Los principales cargos que ocupó fueron: Jefe del Departamento Contencioso Tributario de la Dirección General de Impuestos Internos; Consultora Jurídica en Derecho Tributario de Naciones Unidas; Catedrática de Derecho Comercial en la Universidad Católica Boliviana; Derecho Político en la Universidad Iberoamericana; Derecho Tributario en la Universidad Franz Tamayo; Derecho Constitucional en la Universidad Americana, todas las Cátedras en la Carrera de Derecho.
Se desempeña como Asesora Legal de AASANA.
Fue distinguida con la Aprobación Plena con Mención Honrosa en el Examen de Grado en el Area Civil, en la Universidad Mayor de San Andrés.
El idioma que habla es el inglés. Su pasatiempo favorito es la lectura. La música de su agrado es la romántica. Su lectura preferida se desarrolla en torno a la literatura jurídica y novelas.

DAVID RELOS ESCOBAR

Nació en la ciudad de Potosí el 28 de enero de 1976.
Padres: Martín Relos Callahuanca y Juana Escobar Mollo.
Estudió en los colegios Luis Fernando Manzano y el Nacional Pichincha. Es Mecánico Dental, Serigrafista, Diseñador Gráfico en la ciudad de Potosí. Facultad de Artes en U.A.T.F.
Se desempeña en Serigrafía y Diseño Publicitario.
Pertenece Asociación Boliviana de Artistas Plásticos ABAP.
El idioma que habla es el quechua. Su pasatiempo favorito es practicar deporte. Practica el fútbol, basquet y gimnasia. La música de su agrado es la folklórica y latina. Entre la lectura que prefiere son los temas relacionados a la historia.

JUAN CARLOS RISS CECIN

Nació en Cobija, Pando, el 14 de abril de 1955.
Padres: Oscar Riss y Regina Cecin.
Esposa: Darlene Campos. Hijos: Gibran, Giscad, Gizelle.
Estudió en el colegio Nacional Antonio Vaca Diez de Cobija.
Obtuvo el título de Licenciado en Economía en la Facultad de Ciencias Económicas del Estado de Minas Gerais, Brasil.
Realizó estudios de especialización en Planificación en Economía Agrícola.
Actualmente se desempeña como Diputado Nacional del MNR por el departamento de Pando por el período de 1997-2002; fue Senador por el periodo de 1993-1997.
Los principales cargos ocupados fueron: Presidente de la Corporación de Desarrollo de Pando; Presidente de la Mutual Pando; Gerente de la Cooperativa de Teléfonos de Cobija; Prefecto del departamento de Pando.
Fue condecorado por la Policía Boliviana en el grado de Oficial al Mérito 1984 y 1996.
Pertenece al Club Deportivo Pando y Club Social Cobija.
El idioma que habla es el portugués. Su pasatiempo favorito es la lectura. La música de su agrado es la popular.

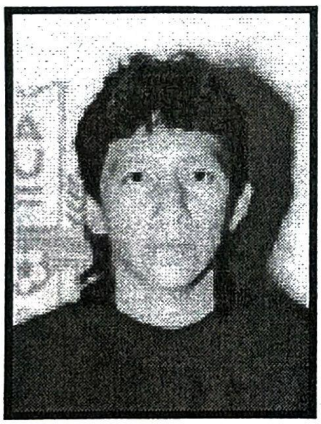

MIGUEL ANGEL RIMBA ALVIS

Nació en Riberalta, Beni, el 1º de noviembre de 1967.
Padre: Ruperto Rimba Lurici.
Esposa: Sandra de la Barra.
Hijo: Miguel Angel Rimba Jr.
Estudió en los colegios Avaroa y Kramer de Riberalta. Realizó Curso de Contabilidad. Actualmente se desempeña como futbolista profesional.
Pertenece al Club Bolívar. Participó en: La Selección Mayor desde el año 1988 a 1998; Copa América - Brasil 98; Copa América - Chile 91; Copa América - Ecuador 93; Copa América - Uruguay 95; Copa América - Bolivia 97; Eliminatoria "USA 94"; Copa Mundial "94 USA" (Clasificación); Invitado al Resto del Mundo 94 (Italia); 6 años Campeón con Bolívar y 2 años Sub campeón.
Premios ganados: 88- C.P.D.S.C. "Victoria Alada" Como Mejor Semi profesional; 89- Gol de Oro Revelación del Futbolista Boliviano; 91-92 Gol de Oro al Mejor Futbolista; 92- "Presidencia de la República" Botín de Oro al Mejor Futbolista; 92- "Trofeo Cabalgata Deportiva" al Mejor del Año; 94- trofeo "FIFA World Cop" por participación en USA 94.

MARIA EUGENIA RIVERA LUNA BARRERA

Nació en la ciudad de La Paz el 11 de septiembre de 1962.
Padres: Enrique Rivera Bedregal y Flora Luna Barrera Muñoz.
Esposo: Federico Soliz.
Estudió en el Colegio Inglés Católico de la ciudad de La Paz. Se graduó como Licenciada en Informática. Realizó el curso de especialización en Sistemas AS/400 de IBM.
Los cargos ocupados fueron: Jefe Nacional de Sistemas en el Ministerio de Previsión Social y Salud Pública; Jefe de Sistemas de la Compañia Industrial de Tabacos; Jefe de Sistemas del RUN, Jefe de Sistemas de Alianza Compañia de Seguros y Reaseguros.
Se desempeña como Jefe de Sistemas en Inspectorate Griffith.
Es miembro de Inspectorate Griffith S.A., Colegio de Ciencias de la Computación.
Fue distinguida con el Premio a la Excelencia por el Colegio Inglés Católico; Premio a la Excelencia en Análisis y Programas por ISA.
Los idiomas que habla son inglés y portugués. El deporte que practica es la caminata. La música de su agrado es la clásica, pop y folklórica. Su lectura preferida se desarrolla en torno a los temas de historia y arqueologia.

MARTHA REQUENA PEÑARANDA

Nació en la ciudad de La Paz el 9 de diciembre de 1962.
Padres: Luis Requena B.(†) y Casimira Peñaranda Vda. de Requena.
Hijos: Marvel y Fernando Marcelo.
Estudió en el Colegio John F. Kennedy de la ciudad de La Paz.
Se graduó en la Carrera de Derecho. Secretaria Ejecutiva y Relaciones Humanas.
Los cargos ocupados fueron: Asesor Legal de la Cooperativa San Pedro, Asesor Legal de la Cooperativa Avance.
Pertenece al Centro Cívico Cultural 20 de Octubre y a la Sociedad de Poetas y Escritores.
El Canal 21 la distinguió como Abogada del año.

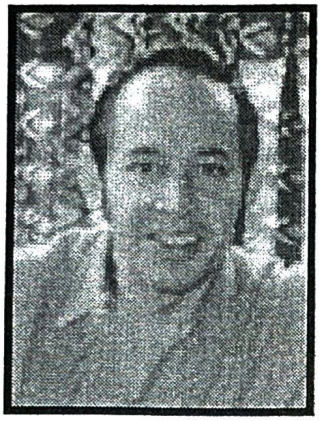

JAIME AUGUSTO RIVERA RAMIREZ

Nació en la ciudad de Sucre el 17 de marzo de 1954.
Padres: José Ignacio Rivera Aldayuz y Leonor Ramírez.
Esposa: Mirtha Amanda Caballero.
Hijos: Jaime Alejandro y Luis Fabricio.
Estudió en el Colegio Sagrado Corazón de la ciudad de Sucre y Patapsco Senior High de Merilan, Estados Unidos. Su formación académica la realizó en la Universidad Mayor Real y Pontificia de San Francisco Xavier donde egresó como Licenciado en Ciencias Jurídicas, Políticas y Sociales.
Realizó su Post Grado en Relaciones Obrero Patronales, Contratos Colectivos en la Universidad de Cornell, New York, Estados Unidos de Norte América; Post Grado en Salud Ocupacional y Medio Ambiente.
Los principales cargos que ocupó fueron: Sub Secretario de Energía; Gerente Administrativo de Yacimientos Petrolíferos Fiscales Bolivianos; Magistrado del Tribunal Supremo de Justicia Deportiva; Presidente del Tribunal Tutelar del Menor; Secretario General de la Prefectura; Vocal del Directorio de la Cooperativa de Teléfonos de La Paz; Fiscal General de la Asociación de Fútbol de La Paz; Presidente de AFS Bolivia.
Actualmente se desempeña como Comunicador Social y Presidente de la Mutual de Ahorro y Préstamo del Pueblo.
Es miembro del Club de Leones; Colegio Nacional y Departamental de Abogados; Asociación de Ex Magistrados; AFS Programas Interculturales de Bolivia; Automóvil Club Boliviano; Federación Boliviana de Fútbol; Asociación de Box; Asociación de Periodistas de La Paz.
Fue distinguido con la Medalla de Oro por 28 Años de Labor y Apoyo al Aprendizaje Intercultural; Mejor Alumno de la Universidad; Pergamino de la Confederación Nacional de Trabajadores Campesinos.
Escribió varios libros, entre ellos: "El Divorcio en la Legislación Comparada y en Bolivia"; "Manual de Consulta sobre Principios Jurídicos"; "Términos y Plazos en el Ordenamiento Jurídico Nacional"; "El Presente y el Pasado del Pujllay".
Sus pasatiempos favoritos son el fútbol, automovilismo, caza, montañismo, ajedrez y reuniones sociales.
Los deportes que practica son el ciclismo y el fútbol.
La música de su agrado es la nacional y boleros.
Su lectura preferida se desarrolla en torno a temas de política y novelas.

GASTON GONZALO RIVEROS TEJADA

Nació en la ciudad de La Paz el 15 de febrero de 1946.
Padres: Oswaldo Riveros Saavedra y María Esther Tejada Goytia.
Esposa: María Elizabeth Düllman Estenssoro.
Hijos: Francisco Alejandro y Andrés Gonzalo.
Estudió en el Colegio San Calixto. Su formación académica superior la realizó en la Universidad Nacional de Buenos Aires, República de Argentina donde se graduó como Licenciado en Computación Científica SUMA - CUM - LAUDE.
Realizó su Masterado en Planificación Regional y Matemática Aplicada en Rehovot, Israel; Curso de Sistemas Informáticos de Gobierno en Tokio, Japón.
Los principales cargos ocupados fueron: Director del Departamento de Censos INE (1976 -1979); Gerente Ejecutivo del Centro Nacional de Computación Cenaco (1984 - 1989); Asesor del Fondo Nacional de Desarrollo Regional FNDR.
Investigador sobre modelos de opinión pública (encuestas).
Pertenece a la Asociación Boliviana para el Avance de la Ciencia; Sociedad Boliviana de Matemáticas e Informática.
Fue Reconocido por el Instituto Nacional de Estadística por la Realización del Censo de Población y Vivienda en 1976.
El idioma que habla es el inglés.
Sus pasatiempos favoritos son la numismática y la gematría.
Los deportes que practica son la pelota paleta y el raquet.
La música de su agrado es la clásica, medieval y la moderna.
Su lectura preferida se desarrolla en torno a los temas clásicos y autores latinoamericanos.

CARLOS DANIEL ROCHA CARDENAS

Nació en la Ciudad de Potosí el 11 de diciembre de 1956.
Padres: Simón Rocha Zambrana y Victoria Cárdenas de Rocha.
Esposa: Yhilka Hinojosa.
Hijos: Carlos Daniel, Sergio Marcelo, Claudia Andrea, Fabián y Andrea Victoria.
Estudió en los Colegios Domingo Savio e Israelita.
Obtuvo el título de Licenciatura en Psicología Clínica en México.
Realizó estudios de Post Grado en Psicopatología Clínica en México, asistió a cursos de Psicopatología Clínica Infantil en México, Psicoterapia y Psicología Forense en la Habana, Cuba. Realizó cursos de actualización en Buenos Aires, Argentina; Sao Paulo; Brasil; La Habana, Cuba.
Los principales cargos que ocupó fueron: Psicólogo del Consejo Titular en Querétaro, México; Coordinador - Director del Departamento de Psicología de los Albergues Temporales del Estado de Querétaro; Jefe Nacional del Proyecto Hogares Infantiles para UNICEF-OPS-OMS; Director del Centro Boliviano de Asistencia Psicológica (CBAP); Psicólogo de la Dirección Nacional de Penitenciaría; Asesor de la Comisión del Menor de la H. Cámara de Diputados.
Actualmente se desempeña como Psicólogo Clínico.
Pertenece al Rotary Internacional Club La Paz, Colegio de Psicólogos de La Paz, Miembro Adherente de la Sociedad Boliviana de Neurólogos.
Fue distinguido con Diploma de Suficiencia en inglés y español.
El idioma que habla es el inglés. Su pasatiempo favorito es el cine. El deporte que practica es el ajedrez. La música de su agrado es la clásica y el jazz. Su lectura preferida se desarrolla en torno a la literatura clásica, científica y cultural.

GUILLERMO ROCHA PIZARRO

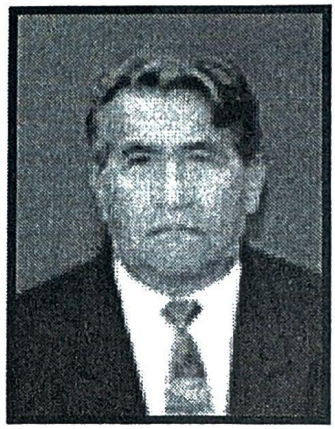

Nació en la ciudad de Tarija el 23 de febrero de 1939.
Padres: Andrés Rocha García y María Pizarro de García.
Esposa: Betty Aguilar Quinteros.
Hijos: Guillermo Ramiro, Guillermo Carlos, Fernando Enrique, Susana y Mercedes.
Estudió en los Colegios Nacional Avaroa de la ciudad de Cochabamba y Nacional Ayacucho de la ciudad de La Paz.
Se graduó como Maestro Normalista de Educación Primaria, Licenciado en Derecho, Ciencias Políticas y Sociales.
Realizó estudios de especialización en Derecho Laboral, Planificador y Administrador Escolar en Chile.
Los principales cargos ocupados fueron:
Vocal de la Corte Electoral de La Paz Sala Provincia; Asesor de la Cámara de Senadores; Asesor de la Cámara de Diputados; Asesor Legal de varias Instituciones Públicas y Privadas; Director Nacional de Trabajo; Director Nacional de Cooperativas.
Se desempeña como Jefe de la Unidad Coactiva del Ministerio de Trabajo y Microempresa.
Pertenece al Colegio de Abogados de La Paz.
Los idiomas que habla son quechua y aymara. Los deportes que practica son el fútbol, basquet, voleyball, natación y fulbito. La música de su agrado es la clásica y nacional. Su lectura preferida se desarrolla en torno a todos los temas referidos al derecho en general.

"A veces sucede en un instante aquello que hemos esperado durante un año"

Fernando I (1503-1564)
rey de Hungría y emperador de Alemania

RAMON ROCHA MONROY

Nació en la ciudad de Cochabamba el 20 de febrero de 1950.
Padres: Sixto y Carmela.
Hijos: Ariél, Manuel, Raquél, Camila y Ramón.
Nietos: Alejandro y Antú.
Realizó sus estudios en el colegio La Salle de la ciudad de Cochabamba. Se graduó como Licenciado en Derecho. Se especializó como Master en Ciencias Políticas en la UNAM.
Los cargos que ocupó fueron: Asesor Presidencial 1991-1993, Consejero Cultural en la Embajada de México, Maestro de Ciencias Políticas.
Actualmente desempeña funciones como Abogado, Periodista, Novelista y Viceministro de Cultura.
Pertenece a Pen Club Bolivia.
Se distinguió obteniendo el Premio Nacional de Ensayo, Franz Tamayo 1975, Premio Nacional de Novela 1984-1995.
Su pasatiempo es el caminar. El deporte que practica es la bicicleta. La música de su agrado es el blues, bolero, feeling, rock clásico y Orquesta Piazzola, Mahler. El tipo de lectura que prefiere: Borges, Ciorán, Boris Vian, Italo Calvino, Camus Zabaleta.

ALFREDO ROMERO ESPEJO

Nació en la ciudad de La Paz el 12 de febrero de 1956.
Esposa: Juana de Romero. Hijas: Peniel Saray y Rosa.
Estudió en el Colegio Juan Capriles de la ciudad de El Alto de La Paz. Su formación académica superior la realizó en la Academia Lifart de Buenos Aires, República Argentina donde se graduó como Modisto Diseñador.
Realizó cursos de especialización en el Instituto Piloto de la ciudad de La Paz.
Desde que se graduó hasta estos días trabaja en su taller en forma particular.
Los idiomas que habla son el aymara, quechua, italiano y portugués. Su pasatiempo favorito libros de costura. La música de su agrado es cristiana, de alabanzas y adoración. Su lectura preferida se desarrolla en torno a los temas relacionados con la literatura cristiana y la Biblia.

FELIPE
RODRIGUEZ LOPEZ

Nació en la ciudad de Potosí el 11 de noviembre de 1949.
Padres: Juan Rodríguez López y Sara López Zapiense.
Esposa: Elba Vera Araya.
Estudió en el Colegio Carlos Medinacelli de la ciudad de Potosí. Su formación académica superior la realizó en la Normal Integrada Simón Bolívar donde egresó como Profesor de Estudios Sociales, posteriormente ingresó a la Universidad Mayor de San Andrés a la Facultad de Derecho donde se graduó como Licenciado en Derecho.
Fue Director del Colegio Nacional San Simón de Ayacucho, donde se encuentra trabajando como profesor.
Particularmente trabaja en su bufette como Abogado.
Es miembro del Colegio de Abogados.
Se hizo acreedor a Diplomas de Honor como Representante a varios Festivales de la Canción Boliviana en Oruro.
Los idiomas que habla es el quechua y francés. Sus pasatiempos favoritos son el arte musical y la guitarra. Los deportes que practica son el fútbol y voley ball. La música de su agrado es la nacional e internacional. Su lectura preferida se desarrolla en torno a los temas relacionados con la historia universal y criminología.

MARITZA ELSA
ROMANO PEREDO

Nació en la ciudad de Oruro el 17 de mayo de 1951.
Padres: Ernesto Romano S. C. y María Peredo.
Esposo: Freddy Godoy Morales.
Hijos: Dennis, Gypsy, Gabriela, Cecilia y Daphne.
Estudió en el Colegio Alemán y Liceo Oruro. Su formación académica la realizó en la Universidad Mayor Pontificia de San Francisco Xavier de Chuquisaca donde se graduó como Docente de Idiomas.
Es miembro de la Asociación de Profesores de Francés y de la Asociación de los Profesores de Inglés.
Los idiomas que habla son inglés y francés. Su pasatiempo es hacer deporte. Los deportes que practica: basquet y voley ball. La música de su agrado es la nacional, latina y clásica. Su lectura preferida: obras nacionales contemporáneas.

VICTOR HUGO RODRIGUEZ T.

Nació en, Catavi, Potosí, el 5 de septiembre de 1952.
Padre: Jacinto Rodríguez Espada.
Esposa: María Silvia Silva de Rodríguez.
Hijos: Víctor Hugo, Mauricio, Cristian y Gabriela.
Realizó sus estudios en el colegio Rafael Bustillos.
Egresado de la Academia Nacional de Policías, Abogado graduado en la Universidad Tomás Frias de Potosí. Fue Diplomado de la Escuela de Altos Estudios Nacionales; Cursó la maestría en desarrollo y Seguridad Nacional.
Los cargos ocupados fueron: Director de la Policía Técnica Judicial, Fiscal del Tribunal Disciplinario Departamental, Sub Director de la Escuela Superior de Policías.
Actualmente desempeña funciones de Oficial de Policía.
Pertenece al Rotary Club, Villazón, La Paz.
El idioma que habla es el inglés. Los deportes que practica son la raqueta y la natación. La música de su agrado es la romántica. Todo tipo de lectura es de su preferencia.

EDZA INES RODRIGUEZ LEYTON

Nació en la ciudad de La Paz el 11 de enero de 1956.
Padres: José Luis Rodríguez y Elsa Leyton.
Hijos: Ingrid Verónica y Daniel Eduardo.
Estudió en el Colegio Santa Ana de la ciudad de La Paz. Su formación académica la realizo en la Normal Superior Simón Bolívar donde se graduó como Profesora de Matemáticas, posteriormente se graduó como Técnico Superior en Seguros en la ciudad de Lima, Perú.
Realizó estudios de especialización en Legislación Escolar.
Los cargos ocupados fueron: Secretaria General de la D.A.T., Sub Gerente de Comercialización DANNY Servicio LTDA., Gerente Regional y Gerente General de C.B.K Courier.
Actualmente se desempeña como Profesora de matemáticas, Gerente General de C.B.K Courier.
Pertenece a la Cámara Junior Cap. Empresarios La Paz"; Cámara de Comercio Boliviana - Brasileña.
Fue còndecorada con el Diploma al Mérito D.G.T. (1989).
Los idiomas que habla son portugués e inglés. Su pasatiempo favorito es coleccionar miniaturas. El deporte que practica son los aeróbicos. La música de su agrado es clásica y romántica. Su lectura preferida se desarrolla en torno a los best sellers, acción y económicas.

JOSE MANUEL ROJAS RODRIGO

Nació en la ciudad de Potosí el 1º de enero de 1939.
Padres: José Rojas Villarroel y Pilar Rodrigo Zuazo.
Esposa: Bertha Pradel Borja.
Hijos: Ahmed, José Manuel, Gabriél Mauricio, Benjamín Miguel y Leticia Grisel. Nietos: Manuel y Bárbara.
Estudió en los Colegios Pichincha y José Ignacio Sanjinés de la ciudad de Potosí. Su formación académica la realizó en la Universidad Tomás Frías donde se graduó como Abogado, posteriormente estudió en la Escuela Nacional del Maestro Mariscal de Sucre donde se graduó como Profesor de Lenguaje y Literatura.
Los principales cargos ocupados fueron: Profesor de varios colegios en la ciudad de Potosí; Presidente del Tribunal Tutelar del Menor; Fiscal de Partido en lo Civil; Secretario de la Cámara y Juez Instructor en lo Penal en Potosí; Director de la División de Extensión Universitaria y Director de la Televisión Universitaria en Potosí; Catedrático de la Facultad de Derecho; Oficial Mayor del Honorable Congreso Nacional; Secretario Ejecutivo de CONARE; Asesor Jurídico Vicepresidencia de la República; Catedrático Universidad Iberoamericana.
Actualmente se desempeña como Abogado; Catedrático de la Universidad Católica Boliviana.
Pertenece al Colegio Nacional de Abogados; Colegio Departamental de Abogados de Potosí; Colegio Departamental de Abogados de La Paz; Club de Leones de Potosí.
Fue distinguido con el Gran Premio de Mejor Alumno de la Escuela Normal de Sucre; Mención Honrosa en un certamen nacional universitario de teatro; Medalla al Mérito por 25 años de servicio en el magisterio.
Publicó dos poemarios, dos libros sobre gramática, sigue escribiendo poesía, le gusta mucho la investigación jurídica. Recibió conceptos halagadores de poetas nacionales (Jean Russe, Ada Castellanos de Ríos, Florenzio Tórrez Guzmán).
El idioma que habla es el quechua. Entre sus pasatiempos favoritos esta escribir versos, leer, escuchar música y ver televisión. El deporte que practica es el ajedrez. La música de su agrado es la nacional, española, argentina y clásica. Su lectura preferida se desarrolla en torno a la épica, novela, tragedia y poesía.

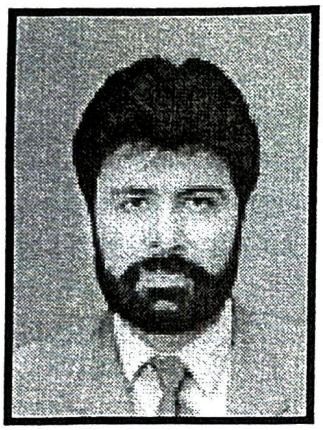

MISAEL GONZALO ROJAS SAAVEDRA

Nació en la ciudad de La Paz.
Padres: Alberto Rojas I. y Jessie Saavedra de Rojas.
Esposa: Patricia Avila Kuljis.
Hijos: Carlos Alberto y Dalma Patricia.
Realizó sus estudios en el colegio La Salle de la ciudad de La Paz.
Obtuvo el título académico en la Universidad Mayor de San Andrés graduándose como Licenciado en Arquitectura.
Ocupó cargos importantes en el Banco Mundial como Consultor PFM; Asesor del Honorable Consejo Municipal; Coordinador de las Sub Alcaldías.
Actualmente desempeña funciones como Arquitecto. Es Gerente Propietario de la empresa Reforma Construcciones y Valuador autorizado por la Superintendencia de Bancos de Bolivia.
Pertenece al Colegio de Arquitectos de Bolivia.
Habla el idioma Inglés.
Su pasatiempo es estar con sus hijos.
Los deportes que practica son la natación, el raquet y el joging.
Todo tipo de música es de su agrado.
La lectura que prefiere es de autores norteamericanos y revistas científicas.

"Si un hombre cualquiera, incluso vulgar, supiera narrar su propia vida, escribiría una de las más grandes novelas que jamás se hayan escrito"

Giovani Papini (1881-1956)
novelista, crítico, periodista y poeta italiano

LUIS RAMIRO ROLQUE LASTRA

Nació en Colquiri, Oruro, el 19 de mayo de 1952.
Padres: Lucio Rolque y Deysi Lastra.
Esposa: Rosa Quiroz de Rolque.
Hijos: Daniel, Daniela y Nadia.
Estudió en el Colegio Carlos Montenegro de la ciudad de Oruro. Su formación académica la realizó graduándose como Licenciado en Filosofía; Diplomado en Didáctica universitaria y educación superior CIPIES. Doctorado en Filosofía.
Realizo sus estudios de especialización en Maestría en Epistemología y Metodología de la investigación en Ciencias Sociales.
Actualmente se desempeña como Licenciado en Filosofía y Director Titular de la Carrera de Ciencias de la Comunicación Social.
Los principales cargos que ocupo fueron:
Docente universitario en las carreras de Filosofía Lógica, Epistemología, Dialéctica y Ciencias de la Comunicación Social (Epistemología - Lógica).
Se encuentra en elaboración su libro "Escuelas Epistemológicas y Metodológicas".
Es miembro de la UMSA; Normal "San Simón".
Su pasatiempo favorito es la lectura y la música.
El deporte que practica es el raquet.
La música de su agrado es el new age y la clásica.
Su lectura preferida se desarrolla en torno a temas de filosofía.

"La forma de dar significa más que lo que se da"

Pierre Corneille (1606-1684)
poeta dramático francés

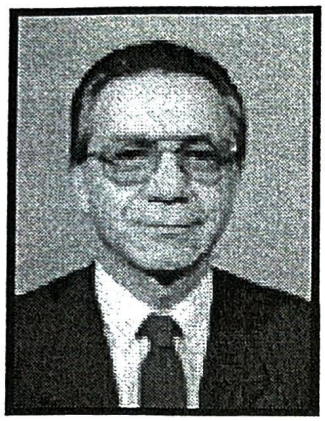

DULFREDO RUA BEJARANO

Nació en la ciudad de Potosí el 17 de agosto de 1939.
Padre: Demetrio Rúa Miranda.
Esposa: Concepción Fujii Carrasco.
Hija: Ximena.
Estudió en el Colegio Nacional Pichincha de la ciudad de Potosí. Se graduó como Licenciado en Ciencias Políticas y Sociales en la Universidad Mayor de San Andrés. Realizó cursos de especialización en Reforma Agraria en la Universidad Nacional de Bogotá, Colombia; especialización en Pedagogía de la Enseñanza Superior en la Universidad Mayor de San Andrés.
Los principales cargos ocupados fueron:
Secretario Académico del Comité Ejecutivo de la Universidad Boliviana CEUB; Director de la Carrera de Sociología de la Universidad de Cuenca de la República de Ecuador; Director del Instituto de Investigaciones Científicas de la Universidad de Esmeraldas de Ecuador; Director de la Revista de Teoría Política y Económica "Espartaco", "La Cuestión Agraria en Bolivia"; Asesor Jurídico de la Central Obrera de Bolivia (COB); Decano de la Facultad de Derecho, Ciencias Políticas y Sociales.
Actualmente se desempeña como Catedrático de Derecho Agrario en la Facultad de Derecho de la Universidad Mayor de San Andrés.
Es Presidente de la Comisión Institucional del Honorable Consejo Universitario de la Universidad Mayor de San Andrés; Vicepresidente de la Asociación Iberoamericana de Juristas Filial Bolivia; Miembro de Número de la Sociedad Bolivariana de Bolivia.
Los idiomas que habla son el quechua y el francés.
Los deportes que practica son el ajedrez y la natación.
La música de su agrado es la clásica y la nativa.
Su lectura preferida se desarrolla en torno a los ensayos políticos y filosóficos.

CARLOS ARMANDO SAAVEDRA BRUNO

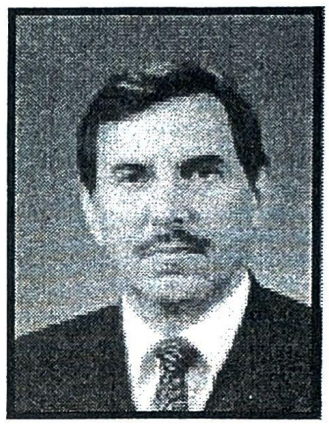

Nació en la ciudad de Santa Cruz el 15 de diciembre de 1949.
Hijos: Esther, Roberto, Karla y Kathy.
Realizó sus estudios superiores graduándose como Licenciado en Economía en la Universidad Católica de Lovaina, Francia.
Realizó la Maestría en Economía U.C.L. Bélgica.
Se especializó en Econometría en la Universidad Católica de Lovaina; Curso en Georgetown, Universidad de Washington D.C., Estados Unidos, (1994).
Los cargos más importantes que ocupó fueron:
Asesor del Parque Industrial (1975); Gerente Financiero CORDECRUZ (1976-77); Gerente y Presidente de varias empresas (1983-87); Presidente del Consejo Municipal de Santa Cruz (1988-89); Dirigente Político (1990); Ministro del Interior, Migración y Justicia Social (1991-93).
Destacado Economista, actualmente cumple funciones como Ministro de Comercio Exterior e Inversión Pública de la República de Bolivia.
Es Secretario Ejecutivo de Movimiento de la Izquierda Revolucionaria (MIR).
Fue distinguido como Hombre del Año por Periodistas Asociados de Televisión - P.A.T. (1991); Hombre del Año por el matutino Ultima Hora (1991); Mejor Ministro del Gobierno de Jaime Paz Zamora (1992) destacado por la Federación de Empresarios Privados de Bolivia y por el Colegio de Profesionales.
Los idiomas que habla so: inglés, francés y portugués. Su pasatiempo es la música y la lectura. El deporte que practica es el raquet. La música que le agrada es el Rock`n Roll. Todo tipo de lectura es de su preferencia.

"La disciplina es la parte mas importante del éxito"
Truman Capote (1924-1984), novelista estadounidense

MARCO ANTONIO SAAVEDRA MOGRO

Nació en La Paz el 1º de mayo de 1965.
Padres: Hugo Saavedra y Ruth Mogro.
Esposa: Mirtha Bernal.
Hijo: Gabriél Mauricio.
Estudió en el Colegio Nacional Técnico Ayacucho de La Paz. Su formación académica superior la realizó en la Universidad Mayor de San Andrés donde se graduó como Licenciado en Ciencias Políticas.
Realizó su maestría en Filosofía y Ciencias Políticas CIDES de la Universidad Mayor de San Andrés.
Los principales cargos que ocupó fueron:
Docente de Políticas y Gestión Pública en la Universidad Mayor de San Andrés; Consultor del Congreso Nacional.
Es miembro del Instituto de Investigaciones en Ciencia Política UMSA.
El idioma que habla es el inglés.
Su pasatiempo favorito es escuchar música y leer.
El deporte que practica es el fútbol de salón.
La música de su agrado es la tangerine dream, Pink Floyd.
Su lectura preferida se desarrolla en torno a los temas relacionados con la Ciencia Política.

"No hay poeta que desee ser el único de la historia, pero casi todos desean ser los únicos vivos, y muchos sinceramente creen que su deseo les ha sido concedido"

Wytan Hugh Auden
(11907-1973)
poeta británico

JOSE ANTONIO SAA NAVARRO

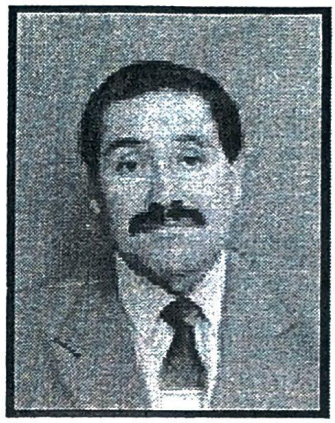

Nació en la ciudad de La Paz el 1º de septiembre de 1957.
Padres: Reynaldo Saa Aliendre y Victoria Navarro de Saa.
Esposa: Roxana Ortega de Saa.
Hijos: Susana, María Cecilia, María Victoria, José Antonio, Reynaldo y Mauricio.
Realizó sus estudios en el colegio Nacional Bolívar.
Posteriormente realizó su formación académica superior y se graduó como Contador General del Instituto Arrieta, Instituto Nacional de Comercio INCOS de la ciudad de La Paz.
Se especializó en Participación de Recursos de Actualización Contable, Seminario en temas especializados en Tributación y Administración de Personal.
Los cargos que ocupó fuero:
Coordinador del Seguro Social Militar, Director Nacional de Contabilidad S.G.S. S.A. y Contador General.
Actualmente se desempeña como Contador General.
Pertenece al Colegio Nacional de Contadores.
El idioma que habla es el inglés.
Su pasatiempo es la televisión y los deportes.
El deporte que practica es el fútbol, voleyball, y raquet.
La música de su agrado es la romántica y los clásicos.
El tipo de lectura que prefiere esta relacionada con temas tributarios, noticiosos, sociales y contaduría.

"Todo gran avance es ciencia, es resultado de una gran audacia de la imaginación"

Anónimo

OSCAR
SALAS MOYA

Nació en Oruro el 5 de agosto de 1936.
Padres: Felix Salas y Nieves Moya.
Esposa: Blanca Velarde.
Hijos: Omar, Julieta, Volga y Patricia.
Nietos: Alexander, Irina, Gabriél y Márcia.
Realizó sus estudios en la Escuela Sebastian Pagador y Casimiro Olañeta de la ciudad de Oruro.
Su ocupación actual es Diputado Nacional de Oruro por ASD.
Se desempeñó desde los 19 años como peón, habiendo llegado a Perforista en la Mina Huanuni. Minero. Ex Secretario General de la Central Obrera Boliviana - COB.
Es Secretario General del Sindicato de Huanuni; Secretario de Hacienda de la FSTMB; Secretario Ejecutivo y Presidente del Consejo Laboral Andino.
Fue condecorado por la Honorable Alcaldía de La Paz y distinguido en el programa Enfoques como Personaje del Año.
El idioma que habla es el quechua. Entre sus pasatiempos están la lectura y jugar ajedrez. El deporte que practica es el fútbol. La música de su agrado es la clásica y folklórica nacional. Su lectura preferida está en torno a temas sociales y novelas.

MARIA ESTHER
SALGUERO SILVA

Padres: Daniel Salguero Borquez y Alejandrina Silva Vidangos.
Hijas: Alexandra y Daniela.
Realizó estudios de especialización de Ciencias Políticas en París, Francia; Economía y Derecho de la Comunidad Europea en Bruselas, Bégica; Comercio Exterior en Ginebra, Suiza; Comercio Exterior en Munich, Alemania.
Es Abogada, Directora Nacional Jurídica de la Corte Nacional Electoral.
Sus principales cargos fueron: Encargada de Negocios a.i. de la Embajada de Bolivia en Colombia; Delegada a la Asamblea General de la O.E.A.; Asesora Legal en Industria y Comercio; ex profesora de Derecho Internacional Privado en la Universidad Católica Boliviana.
Recibió Medalla de Oro "Hernando Siles".
Los idiomas que habla son inglés, francés y alemán.

ANGEL
SALAS BUSTILLOS (†)

Nació en La Paz el 1º de marzo de 1895 y falleció el 6 de mayo de 1970.
Esposa: Julieta Orozco de Salas(†).
Hijos: Olga, Gloria, Carlos, Gaby, Margot, Elena, Ana y Gilka.
Estudió en el Colegio Don Bosco de la ciudad de La Paz. Realizó su formación académica superior y se graduó como Periodista Dramaturgo.
Los principales cargos que ocupó fueron: Auxiliar de Registros Reales, del Ministerio de Hacienda y de la Prefectura de La Paz; Jefe de Redacción de la Cámara de Diputados; Secretario de la Inspección General de Enseñanza Primaria; Redactor de Actas del Congreso Municipal y Administrador de Correos durante la Guerra del Chaco; Representó a la Prensa Boliviana en la Conferencia Regional del Plata en Montevideo, Uruguay; Cónsul de Bolivia en Tacna; Colaborador de El Comercio; Reportero de El Norte; Secretario de El Diario y Los Debates; Jefe de Redacción y Director de El Tiempo; Redactor y Jefe de Redacción de El Diario; Columnista de Ultima Hora.
Perteneció a la Academia de Ciencias y Letras de Cádiz, España; Miembro de la Sociedad Bolivariana de Costa Rica; Socio Activo de la Sociedad de Escritores y Artistas de Cochabamba; Fundador del Ateneo de la Juventud de La Paz; Presidente de la Sociedad de Autores Teatrales de Bolivia; socio activo de la Sociedad Geográfica de La Paz; socio activo del PEN Club Boliviano, Rotary Club; Socio Fundador del Instituto Cultural Boliviano Israelita; Socio Fundador de la Asociación de Periodistas de Bolivia; Oficial de la Academia de Francia. y otros.
La Enciclopedia Ilustrada de la Lengua Castellana, Sapiens, lo incorpora en sus páginas destacándolo como periodista y escritor boliviano, igualmente Larousse introduce su nombre; en 1967 la prensa boliviana lo reconoce y lo distingue por más de 60 años consecutivos, como el Patriarca del Periodismo Boliviano, confiriéndole la distinción máxima en una Medalla de Oro.
Escribió breves historias: "La Huerta", "Hoy por tí...", "El Invasor", "Como todas", "El otro Amor", "La Mala Pécora", "La Mejor escuela", "La Literatura dramática en Bolivia" y "Breve Ensayo sobre el Periodismo".
Para el Centenario de la República se estrenó el primer largometraje Boliviano Corazón Aymara, adaptado del drama de costumbres indígenas La Huerta. Antes de morir entregó a la Universidad Mayor de San Andrés para su publicación "Sus 50 Años de Periodismo", como un legado para las nuevas generaciones.

GLADYS SALAZAR ORDOÑEZ

Nació en la ciudad de Oruro el 22 de octubre de 1949.
Padres: Carlos Salazar Calderón y Rosa Irma Ordoñez.
Realizó sus estudios en el colegio Anglo Americano de la ciudad de Oruro.
Sus estudios superiores los efectuó en National Lovis University, McLean, Virginia, Estados Unidos y egresó como Licenciada en Administración de Empresas.
Los cargos principales que ocupó fueron:
Secretaria Departamental de Desarrollo Económico Prefectura de La Paz; Observadora Electoral de la Organización de Estados Americanos en elecciones de las Repúblicas de Venezuela, Panamá, Perú, Ecuador, Colombia, Guatemala y Honduras; Asistente de Personal y Protocolo en el Banco Interamericano de Desarrollo, Washington D.C.
Actualmente desempeña funciones como Administradora de Empresas, Observadora electoral de la O.E.A..
Pertenece a la Asociación de Ex-becarios de la República de Taiwan.
Los idiomas que habla son ingles y francés.
Su pasatiempos es la música teniendo preferencia por el jazz, light rock y el New Age.
El tipo de lectura de su agrado esta relacionada con las novelas, historia, y filosofía.

"Arrancad la esperanza del corazón del hombre y aréis de él un animal de presa"

Ouida, seudónimo de Marie Louise de la Ramée (1839-1908), novelista inglesa

MARGOTH SALAS OROZCO

Nació en la ciudad de La Paz.
Padres: Angel Salas Bustillos(†) y Julieta Orozco(†).
Hijos: Manuel Alejandro y Leonardo Miguel Angel Acosta Salas.
Maestro Titular por Antigüedad, inscrita en el Escalafón del Ministerio de Educación y Cultura.
Actualmente es Profesora de Danzas Folklóricas y Directora del Ballet Folklórico Infantil "Bolivia".
Los principales cargos que ocupo fueron: Profesora de Técnica Académica: Escuela del Ballet Oficial, del curso de aspirantes a cuerpo de baile. Profesora de Danzas Folklóricas: Escuela de Folklore, Instituto Americano, Escuela Nacional de Folklore, Instituto Normal Superior de Educación Física INSEF, Normal Superior Simón Bolívar, Escuela Experimental Natalia Palacios, Ballet Folklórico Nacional (Viceministerio de Cultura), Facultad de Derecho de la UMSA, Academia de Música y Danza Honner, Colegio San Genaro.
Socia y Vocal de Danza; Jurado Calificador en diferentes planteles educativos, Entrada Folklórica del Señor del Gran Poder, universitarias; Ayudante General del Ballet Folklórico Nacional; Directora a.i. del Ballet Folklórico Nacional.
Formó importantes grupos de danza: Grupo Folklórico Universitario, ganadores del primer premio de la H.A.M. en el Festival de Música y Danzas Folklóricas; Fundadora, Directora y Coreógrafa del Taller de Danzas Folklóricas Bolivianas: Secciones Infantil y Juvenil de la H.A.M. de La Paz; Creadora del Ballet Folklórico Infantil de Bolivia con el que realizo la primera gira por Europa al 8º Festival Junior "La Capeline" en Niza, Francia, actuaciones complementarias en Mónaco y España. Las presentaciones exitosas en el Festival de Niza motivaron una especial invitación a Francia. Gira al Perú, para recaudar fondos destinados al parque Bolivia de Puno. Presentaciones en el Teatro Municipal, Casa de la Cultura, Televisión, Club de La Paz, UNICEF, Pro-Arte, Alcaldía de El Alto, presentación de "La Navidad en Bolivia" en la Secretaria Nacional de Cultura, Club Internacional y Club de La Paz. Desarrolló actuaciones especiales en Televisión, Cine y Teatro. Fue Modelo en concursos de fotografía de Japón, para la empresa OKI. Como bailarina y como directora realizó con éxito diferentes giras por el interior y exterior del país obteniendo numerosas distinciones y especiales reconocimientos a su representación, vestimenta y recreación coreográfica.

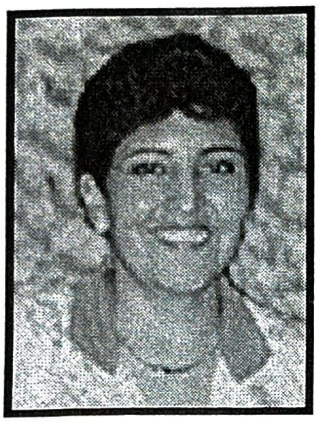

NOEMI OFELIA SALGUEIRO DE VALDIVIA

Nació en Oruro el 31 de mayo de 1953.
Padres: Víctor Salgueiro Vargas y Laura Céspedes de Salgueiro.
Esposo: Félix Adolfo Valdivia Monterrey.
Hijos: Adolfo Víctor, Fernando Pablo y Noemí Valmey.
Realizó sus estudios en el Instituto de Educación Superior Bancaria de la ciudad de La Paz.
Actualmente es gerente propietaria de la Funeraria A. Valdivia.
Estudió Administración de Empresas y Secretariado Bilingüe, obtuvo el título del V Congreso Internacional de la F.I.A.T. en la República de Argentina.
Realizó cursos importantes de Estrategia para el éxito y calidad en el servicio a los clientes.
Es actual Secretaria de Hacienda de ABAIEM (Asociación Boliviana de Artistas Interpretes y Ejecutantes de Música).
Presidenta de IKEBANA Internacional Cap. 194 La Paz, Bolivia.
Es Presidenta de la Personería Jurídica del "Hogar Feliz" de niños de la calle.
Recibió numerosas distinciones nacionales e Internacionales como parte del grupo musical "Familia Valdivia" en Colombia, Argentina, Cuba, Chile, Paraguay, en el Festival de Koskin 1991, Disco de Plata en el XXX Festival Lauro; Doble Platino en el XXXII Festival Lauro de la Canción Boliviana. "La Pacha", Kantuta de la Amistad 97 CON/F, Huéspedes Ilustres en diferentes Localidades, Placa de TELETON 91, BANDESIR, CASEGURAL, Embajada del Japón. Son incontables los reconocimientos que recibió el grupo "Familia Valdivia" por su calidad artística y valor humano.
El idioma que habla es el inglés. La música de su agrado es la clásica, folklórica y contemporánea.
La Biblia es la lectura de su preferencia.

GONZALO SANCHEZ DE LOZADA SANCHEZ BUSTAMANTE

Nació en la Ciudad de La Paz el 1º de julio de 1930.
Padres: Enrique Sánchez de Lozada Irigoyen y Carmen Sánchez Bustamante Calvo.
Esposa: Ximena Iturralde.
Hijos: Ignacio y Alexandra.
Sus primeros 21 años vivió en los Estados Unidos donde realizó sus estudios en la Universidad de Chicago graduándose en Filosofía y Letras.
Al retornar a Bolivia, en 1953, se dedicó al cine fundando su propia productora de documentales "Telecine", luego organizó y presidió una empresa de servicios petroleros y mineros. En 1962 fundó la Compañia Minera del Sur-COMSUR. Recién en 1979 se dedicó a la política formalizando su permanencia en el Movimiento Nacionalista Revolucionario, que le designó candidato a diputado nacional por Cochabamba, siendo este su primer puesto parlamentario.
Fue Presidente de la Asociación Nacional de Mineros Medianos. Director Del Banco Industrial S.A. (BISA). Director de The American Chamber of Commerce of Bolivia. Diputado Nacional por el Departamento de Cochabamba. Presidente de COMSUR. Senador de la República por el Departamento de Cochabamba y Presidente del Honorable Senado Nacional. Fue Ministro de Planeamiento y Coordinación. En las elecciones de 1993 fue ganador en representación del MNR y de acuerdo con la Constitución Política de Estado, el Congreso lo designó como presidente de la República de Bolivia (1993-1997). Durante su gobierno se decretó la "Ley de Capitalización", la "Ley de Participación Popular", se decretó la "Ley de Reforma Educativa", la "Reforma a la Constitución Política del Estado". Mediante Decreto Supremo reglamenta las Organizaciones de Base (OTB´s).
Es miembro de Américas Society, dependiente del Centro de Relaciones Interamericanas, del Foro Económico dependiente del Instituto Latinoamericano de Investigaciones (ILDIS).
Actualmente es Jefe en Ejercicio del Movimiento Nacionalista Revolucionacionario M.N.R.

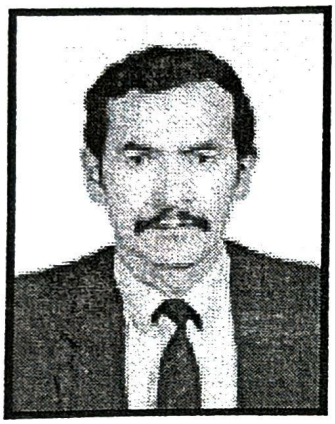

RIGOBERTO SANCHEZ ZEBALLOS

Nació en Sorata Yani, La Paz, el 16 de septiembre de 1947.
Padres: Belio Sánchez Valverde y Macrobia Zeballos.
Esposa: Julieta Lanza Miranda.
Hijos: Rodrigo, Norah y Edny.
Estudió en los Colegios Germán Busch y San Antonio de Padua de la ciudad de La Paz. Su formación académica la realizó en el Instituto Comercial Superior de la Nación donde se graduó como Contador General, posteriormente estudió en la Universidad Mayor de San Andrés donde se graduó como Licenciado en Auditoría.
Realizó cursos de especialización en Contabilidad de Costos y Gubernamental en el Instituto Superior de Administración Pública.
Los principales cargos que ocupó fueron: Encargado de Almacenes, Contador Regional, Jefe del Departamento de Contabilidad, Gerente Administrativo, estos cargos en el Instituto Nacional de Colonización; Contador General en COFADENA; Contador General en SALVIETTI; Contador General en la Fábrica de Cintas Dayzi.
Actualmente se desarrolla como Docente del Instituto Comercial Superior de la Nación - INCOS.
Es miembro del Colegio de Contadores, Colegio de Auditores, Centro de Acción Yani.
El idioma que habla es el aymara. Su pasatiempo y deporte favorito es el fútbol. La música de su agrado es la nacional y la tropical. Su lectura preferida se desarrolla en torno a los temas relacionados con la economía.

"¿Que sentido tiene correr cuando estamos en la carretera equivocada?"

Proverbio alemán

OSCAR SANDOVAL MORON

Nació en Vallegrande.
Padres: Feliciano Sandoval Pérez(†) y Alcira Moron Mora(†).
Esposa: Guillermina Ríos de Sandoval.
Hijos: Renato, Moyra, Félix, Anel y Paula.
Nieta: María Fernanda.
Estudió en los Colegios Rafael Peña, Manuel María Caballero e Ingavi.
Obtuvo los títulos de Médico Cirujano, Pediatra Neonatólogo.
Realizó estudios de especialización de Pediatría y Neonatología en México.
Los principales cargos ocupados fueron:
Jefe de Servicio del Hospital del Niño de La Paz; Jefe de Cátedra de Pediatría de la Universidad Mayor de San Andrés; Presidente de la Caja Nacional de Salud (1993-1995); Secretario Nacional de Salud (1995-1997).
Pertenece a la Sociedad Boliviana de Pediatría; Colegio Médico de Bolivia; Hospital del Niño; Universidad Mayor de San Andrés, Academia Boliviana de Medicina; COTALMA y al Movimiento Nacionalista Revolucionario - MNR.
Fue distinguido con Medallas al Mérito Profesional y al Mérito Docente. Condecoración INASES al Mérito de la Seguridad Social. Miembro de Número de la Academia Boliviana de Medicina.
El idioma que habla es inglés. Su pasatiempo favorito es el cine. Los deportes que practica son natación y ajedrez. La música de su agrado es la folklórica. Su lectura preferida se está en torno a la historia, testimonial y descriptiva.

"Un profesor que no es dogmático es simplemente un profesor que no enseña"

Gilbert Keith Chesterton (1874-1936)
escritor británico

EDIL
SANDOVAL MORON

Nació en la ciudad de Vallegrande el 13 de agosto de 1929.
Padres: Feliciano Sandoval Pérez(†) y Alcira Morón Mora(†).
Esposa: Blanca Peña.
Hijos: Germán, Cesar, Edil y Rita.
Estudió en el Colegio Manuel María Caballero de Vallegrande. Su formación académica la realizó en la Universidad Gabriél René Moreno graduándose en la Facultad de Derecho.
Los principales cargos desempeñados fueron: Secretario de Industria y Comercio en Santa Cruz (1953), Oficial Mayor de la Honorable Alcaldía Municipal de Santa Cruz (1954), Secretario General del Ministerio de Agricultura, Ganadería y Colonización (1955), Primer Diputado Nacional por el Departamento de Santa Cruz (1956, 1960, 1964, 1989-1993, 1993-1997, 1997-2002), Ministro de Agricultura, Ganadería y Colonización (1957), Representante Boliviano a la Primera Conferencia Parlamentaria Iberoamericana en Lima Perú (1959), Embajador Alterno de Bolivia en la Organización de los Estados Americanos O.E.A. (1959), Presidente de la Honorable Cámara de Diputados (1961-1962), Candidato a la Vicepresidencia de la República (1978), Senador de la República por el Departamento de Santa Cruz (1979), Ministro de Transportes y Comunicaciones (1979), Primer Senador de la República por el Departamento de Santa Cruz (1985), Representante de la Honorable Cámara del Senado Nacional a la Conferencia Interparlamentaria Mundial en México - Canadá (1985), Ministro de Asuntos Campesinos y Agropecuários (1986), Embajador Extraordinario y Plenipotenciario en la República de Venezuela (1988), Jefe de Bancada del Movimiento Nacionalista Revolucionario (1989-1993), Presidente de la Comisión de Constitución, Justicia y Policía Judicial de la Honorable Cámara de Diputados (1993-1996), Vicepresidente de la Honorable Cámara de Diputados (1997-1998).

MARCO ANTONIO SANDY SANSUSTY

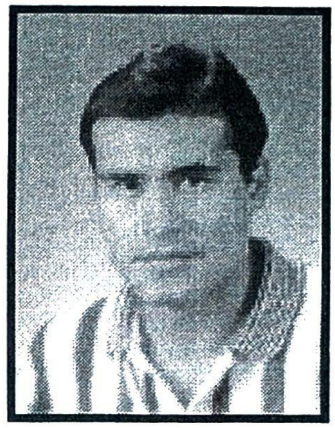

Nació en la ciudad de Cochabamba el 29 de Agosto de 1971.
Padres: Jorge Armando Sandy Terán y Norma Marina Sansusty Z.
Esposa: Susana Claudia Lazcano Navarro.
Realizo sus estudios básicos en la escuela Juan Crisóstomo Carrillo y el colegio San Agustín.
En la Liga Profesional del Fútbol Boliviano - L.P.F.B. salió Campeón con Bolívar en 1991 - 92 - 94 - 96 - 97; Sub campeón en 1990 - 93; con la Selección Boliviana, Sub campeón "Copa América 97".
Participó con la Selección Boliviana en: Un Pre- Olímpico; Tres Copas América; Dos eliminatorias al Mundial y Un Mundial USA 94.
Se desempeñó como futbolista en el Club Atlético Tembetary, Asunción, Paraguay 1990; Real Valladolid, Valladolid, España 1996.
Pertenece al Club Bolívar desde 1990 hasta 1998.
Fue distinguido como mejor jugador en Cochabamba 1990 y en La Paz en 1992.
El idioma que habla es el inglés.
Su pasatiempo es escuchar música, dormir y vivir cada instante de la vida intensamente.
Practica casi todos los deportes.
Todo tipo de música que tenga mensajes positivos es de su agrado.
La Biblia es la lectura de su preferencia.

"La palabra es libre; la acción, muda; la obediencia, ciega"

Johann Christoph Friedrichvon Schiller (1759-1805), poeta y dramaturgo alemán

JEAN CARLO
SANDY FLORES

Nació en la ciudad de Oruro el 4 de mayo de 1963.
Padres: Mario Sandy y Nelly Flores.
Esposa: Silvia Remigio. Hijo: Jean Carlo Jr.
Estudió en el Colegio Aniceto Arce de la ciudad de Oruro. Su formación académica superior la realizó en B.A. Computers Science Mayo 86 Queens College - City University of New York.
Realizó el curso en Master of Science Computers Enginering, Stevens Institute of Technology Agosto 87 (Maestría).
Los principales cargos ocupados fueron:
Miembro del Cuerpo Técnico de Investigación (AT&T Bell Laboratories) 1987 - 1989; Ingeniero de Sistemas (MCI International Coorporation) 1989 - 1990; Miembro del Cuerpo Técnico de Investigación (NYNEX Science & Tecnology) 1990 - 1994; Gerente de Grupo (NYNEX Science & Technology); Director de Investigación y Desarrollo (NYNEX Cable Comms) 1995 - 1997.
Los idiomas que habla son inglés y portugués. Sus pasatiempos favoritos son la guitarra y la pintura. Los deportes que practica son el fútbol y el raquet. La música de su agrado es la clásica y el jazz. Su lectura preferida se desarrolla en torno a la literatura latinoamericana.

JUAN CARLOS
SANJINES CORDERO

Nació en Sorata, La Paz, el 12 de Junio de 1953.
Esposa: Silvana Fusi de Sanjines.
Hija: Claudia Sanjines Fusi.
Estudió en el Colegio La Salle de la ciudad de La Paz. Su formación académica superior la realizó graduándose como Arquitecto.
Director Ejecutivo de Obras Deportivas de La Paz.
El idioma que habla es el aymara. Su pasatiempo son las buenas películas. El deporte que practica es el fútbol de salón. La música de su agrado es la instrumental. Su lectura preferida son las biografías.

ANTONIO A. SANTAMARIA PEREZ PATON

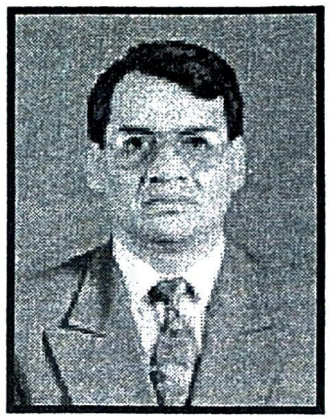

Nació en la ciudad de La Paz el 17 de enero de 1955.
Padres: Emilio Santamaría Lobatón y Emma Pérez Patón.
Esposa: Leonor Tatiana Velásquez de Santamaría.
Hijos: Jimmy, Emilio, Raissa y Antonio Jr.
Estudió en el Colegio Nacional Ayacucho de la ciudad de La Paz. Su formación académic la realizó en la Universidad Mayor de San Andrés donde obtuvo el título de Licenciado en Ciencias Jurídicas y Políticas.
Fue participante de varios Talleres y Seminarios en Materia Penal en nuestro país y en el extranjero.
Los principales cargos ocupados fueron:
Auxiliar y Secretario del Juzgado 2do. de Partido en lo Civil, Juez Instructor de la Provincia Nor Yungas de La Paz, Fiscal de Partido en lo Penal.
Juez 9no. de Instrucción en lo Penal.
Pertenece a la Asociación de Magistrados en La Paz y Nacional ICALP.
Fue distinguido como Mejor Juez del 95 por el Sistema de Derechos Reales "CRONICAS" Canal Impacto Visión y Mejor Juez 1996 Internos del Penal de San Pedro.
El idioma que habla es el aymara.
Entre sus pasatiempos esta el teatro y juegos con la familia.
Entre los deportes que practica esta el futsal, raquet, voley ball y natación.
La música de su agrado es la clásica y el folklore boliviano.
Su lectura preferida se desarrolla en torno a temas relativos al Derecho Penal, Criminología, Ciencia Forense, Economía Política, Sociología Criminal y Tratados sobre Derechos Humanos.

HUGO
SAN MARTIN ARZABE

Nació en la ciudad de La Paz el 1º de octubre de 1960.
Padres: Guillermo San Martín Montes y Nancy Arzabe Pereyra.
Esposa: Sonia Arrien de San Martín
Hijos: Hugo Emilio, Sonia Natalia y Andrea.
Estudió en el Colegio Instituto Americano de La Paz. Su formación académica la realizó en la Universidad Mayor de San Andrés donde se graduó como Licenciado en Ciencias Jurídicas y Políticas.
Realizó su maestría en Ciencias Políticas Facultad Latinoamericana de Ciencias Sociales.
Los principales cargos que ocupó fueron:
Ministro de Trabajo; Viceministro de Gobierno; Ministro de Gobierno.
Actualmente se desempeña como Abogado.
Es miembro de International Bar Asociation; Asociación Internacional de Políticos Jovenes, Club The Strongest.
El idioma que habla es el inglés.
Su pasatiempo favorito es la lectura.
El deporte que practica es el fútbol y el tennis.
Todo tipo de música es de su agrado.
Su lectura preferida se desarrolla en torno a novelas, textos especializados, sociología y política.

Unicamente en el movimiento, por doloroso que sea, hay vida"

Jacobo Burckhardt
(1895-1997)
historiador suizo

WALTER DAVID SANTALLA BARRIENTOS

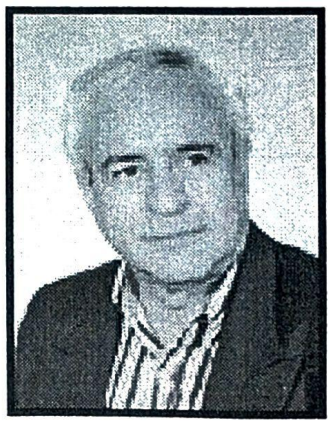

Nació el 16 de Agosto de 1939.
Padres: Alfredo Santalla Estrella y Lily Barrientos Méndez.
Hijos: Claudia , María Victoria, Néstor y Yúngaro David.
Nietos: Nicolás y Valeria.
Realizó sus estudios básicos en el Internado Nacional Barros Arana en Santiago de Chile.
Posteriormente realizó sus estudios superiores en la Universidad Mayor de San Andrés de donde egresó en Construcción Civil. Es Comunicador Social y Artista.
Se especializó como Escritor y Autor de obras de teatro; Actor y Creativista.
Ocupó cargos importantes como Profesor de gimnasia del Colegio Militar del Ejercito, Locutor de Radio; Productor de Radio Televisión.
Actualmente es Constructor Civil y Artista.
Pertenece a la Asociación Boliviana de Artistas e Intérpretes en Variedades - ABAYEN.
Las distinciones que obtuvo fueron:
Medalla Grado Oficial de la Prefectura de La Paz, Premio del Concejo de Cultura de La Paz, Tarija y Potosí; Diplomas de las Damas Británicas del Rotary Internacional, Club de Leones y del Instituto Vida Sana de Santiago de Chile.
El idioma que habla es el portugués.
Sus pasatiempos son: el dibujo humorístico y repujado en cobre.
El deporte que practica es la natación y el tiro deportivo.
La música de su agrado es la italiana napolitana, clásica y folklórica.
La lectura que prefiere esta relacionada con lo científico, matemáticas y física.
Es luchador por la Justicia Social, Ley del Arte y Derechos Humanos.
Celebró sus 36 años como artista.

MANUEL ARTURO SARABIA IRUSTA

Nació en Uncía, Provincia Bustillos del departamento de Potosí, el 23 de enero de 1949.
Padres: Pablo Sarabia Troncoso y Teófila Irusta Torrico.
Esposa: Yolanda Quinteros Soria.
Hijos: Zeyla Cecilia y Susana Isabel.
Estudió en los colegios Rafael Bustillos de Uncía y Julio Salmón de la ciudad de Santa Cruz. Su formación académica superior la realizó en la Universidad Mayor de San Andrés donde se graduó como Licenciado en Derecho, Ciencias Políticas y Sociales.
Actualmente se desempeña como Escritor y Catedrático de la Universidad Mayor de San Andrés.
Los principales cargos ocupados fueron:
Asesor del Banco Mundial; Secretario Ejecutivo de la Federación Sindical de docentes de la Universidad Mayor de San Andrés.
Es autor de los libros: "Política y Doctrina" (3 tomos) 1980; "Gas y Petróleo, y para quien? 1984", y "500 Años Después", 1994.
Pertenece a la Universidad Mayor de San Andrés.
Los idiomas que habla son el inglés, portugués, y quechua.
Su pasatiempo favorito es la música.
Los deportes que practica son el fútbol y raquet.
La música de su agrado es la clásica.
Su lectura preferida se desarrolla en torno a literatura latinoamericana.

"Cuanto más importante el intelectual, más compasivos será con los ignorantes"

Herbert Marcuse (1898-1890)
filósofo y estadista alemán

MONICA SEQUEIROS LORDEMAN

Nació en la ciudad de La Paz el 4 de mayo de 1964.
Padres: Luis Sequeiros y Lola Lordeman.
Esposo: Armando Cardozo Gonzáles.
Hijos: María de La Paz y Juan Pablo.
Realizó sus estudios en el colegio Lourdes de la ciudad de La Paz.
Su formación académica superior la realizó en la Universidad Mayor de San Andrés donde se graduó como Ingeniero Agrónomo
Realizó la maestría en Producción Animal en la Universidad Católica y Pontificia de Chile; Curso de Radioinmuno Ensayo, en Cuba.
Los principales cargos que ocupó fueron:
En la oficina de Recursos Humanos del Ministerio de Agricultura; Investigadora del Programa de Ganadería.
Actualmente se desempeña como Ingeniero Agrónomo; Es docente de la UMSA y Escuela Militar de Ingeniería.
Pertenece a la Asociación para el Avance de la Ciencia y Colegio de Ingenieros Agrónomos.
El deporte que practica es el voleyball.
La música de su agrado es la latina.

"Los auténticos actores son raza indomable que interpretan los anhelos y fantasmas del inconsciente colectivo"

Ana Diosdado
(nacida en 1939),
actriz y dramaturga española

FIDELIA
SEJAS DE ESPEJO

Nació en la ciudad de La Paz el 23 de agosto de 1947.
Padres: Esperidion Sejas Arispe y Julieta Aguilar.
Esposo: Luis Espejo Sinclair.
Hijos: Lilian Gisela, Sandra Beatriz, José Luis Omar.
Estudió en el Colegio Lourdes de la ciudad de La Paz. Su formación académica la realizó en la Universidad Mayor de San Andrés donde se graduó como Licenciada en Auditoría.
Realizo estudios de especialización sobre Administración Presupuestal en el Instituto Superior de Administración Pública; Auditoría Operativa; Sistema de manejo de proyectos; Introducción a la Ley.
Los principales cargos ocupados fueron:
Servicio Nacional de Caminos Jefe del Departamento de Auditoría interna; Jefe de la División Auditoría Interna; Auditor Interno, Ministerio de Transportes; Jefe de Departamento Económico División Control de Proyectos.
Actualmente se desempeña como Auditor Financiero.
Pertenece al Colegio de Auditores de Bolivia; Colegio Departamental de Auditores de La Paz.
El Ministerio de Transportes le otorgó un reconocimiento a la labor realizada.
El idioma que habla es el inglés.
Su pasatiempo favorito es leer y coleccionar miniaturas.
La música de su agrado es la clásica.
Su lectura preferida se desarrolla en torno a cultura general y técnica.

"Cuanto más se envejece, más se parece la torta de cumpleaños a un desfile de antorchas"

Katherine Hepburn (nacida en 1909),
actriz estadounidense

JORGE ALBERTO SENSANO ZARATE

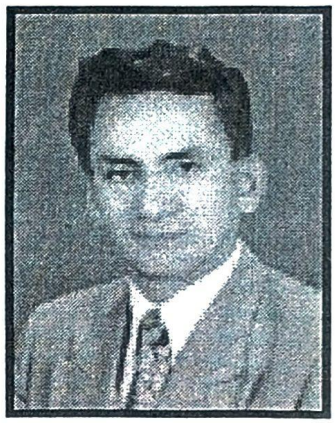

Nació en Monte Agudo, Chuquisaca, el 7 de mayo de 1949.
Padres: Alejandro Sensano y Nilfa Zarate.
Esposa: Ayda Cardona.
Hijos: Jorge Orlando, Claudia América, Ingrid Gabriela, Trisia Massiel.
Estudió en los Colegios Sagrado Corazón y Don Bosco de la ciudad de Sucre. Realizó su formación académica graduándose como Comunicador Social.
Actualmente se desempeña como Diputado Nacional por Acción Democrática Nacionalista - ADN.
Los principales cargos ocupados fueron:
Gerente de los canales de televisión 3 y 6 en Monteagudo; Presidente del Comité Cívico de la provincia Hernando Siles; Presidente Filial de Empresarios de la provincia de Monteagudo; Diputado Suplente 1993-1997.
Actualmente se desempeña como Diputado Uninominal 1997-2002. Primer Secretario de la H. Cámara de Diputados.
Pertenece al partido político Acción Democrática Nacionalista (ADN); Ligas Interparlamentarias.
Fue condecorado como Hijo Predilecto (Ordenanza Municipal de la 1ra. Sección Provincia Hernando Siles).
Su pasatiempo favorito es el canto y la guitarra.
Los deportes que practica son la raqueta y el basquet.
La música de su agrado es la romántica.
Su lectura preferida se desarrolla en torno a los best sellers actuales y la información cotidiana.

"Un hombre con un reloj sabe la hora que es; uno con dos no esta tan seguro"

Anónimo

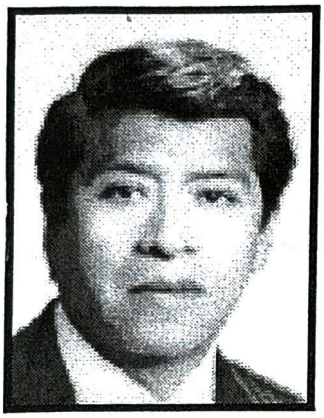

JULIO GERMAN SEPULVEDA FLORES

Nació en la ciudad de La Paz el 23 de octubre de 1939.
Padres: Julio Sepulveda Endara(†) y Remedios Flores(†).
Esposa: Martha Eugenia Pérez.
Hijos: Germán Enrique, Marcelo Antonio, Julio Andrés.

Estudió en los Colegios Don Bosco y Germán Buch de la ciudad de La Paz. Su formación académica superior la realizó en la Universidad Mayor de San Andrés donde se graduó como Arquitecto Urbanista y posteriormente estudió en la Universidad Nacional de Buenos Aires donde obtuvo el Título de Arquitecto.
Realizo estudios de especialización en Diseño Urbano y Arquitectura Paisajista.
Se desempeña como Arquitecto Urbanista - Vicedecano de la Facultad de Arquitectura Urbana y de Artes; Catedrático y Asesor de Tesis en la Universidad Mayor de San Andrés.
Los principales cargos ocupados fueron:
Oficial Mayor Técnico de la Honorable Alcaldía Municipal de La Paz; Catedrático de la Universidad Técnica de Oruro; Vicedecano de la Facultad de Arquitectura Urbana y Artes de la Universidad Mayor de San Andrés; Secretario General Colegio Departamental de Arquitectura de La Paz; Secretario General de la Federación de Profesionales de La Paz.
Es miembro y asesor técnico del centro Cívico Cultural 20 de Octubre de La Paz; Colegio de Arquitectos de La Paz.
Fue condecorado con el Premio "Pedro Domingo Murillo" en Arquitectura; Diploma "Docente Meritorio" en la Universidad Técnica de Oruro; Diploma "Al Mérito" por notables servicios académicos en la UMSA.
Su pasatiempo favorito es la lectura, fotografía, dibujo.
El deporte que practica es la caminata.
La música de su agrado es la clásica, folklórica y tangos.
Su lectura preferida se desarrolla en torno a la arquitectura, urbanismo, temas sociales.

RAMON SERVIA OVIEDO

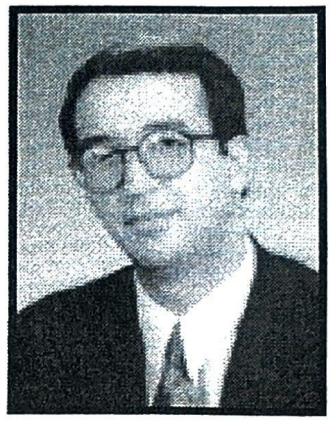

Nació en la ciudad de La Paz el 20 de julio de 1963.
Padres: Ramón Servia López y Yolanda Oviedo de Servia.
Esposa: Milenka Alejandra Saavedra Muñoz.
Hijo: Mateo
Estudió en el Instituto Americano de la ciudad de La Paz. Su formación académica superior la realizó en la Universidad Católica Boliviana donde se graduó como Licenciado en Administración de Empresas.
Realizó estudios de especialización en Diseño de Sistemas y Administración Tributaria.
Los cargos ocupados fueron:
Consultor Internacional BID en Administración Tributaria en Paraguay; Coordinador Nacional Proyecto DGII; Jefe de Organización; Métodos y Sistemas Proyecto PNUD/BID - DGA.
Actualmente se encuentra desempeñando el cargo de Coordinador Nacional Proyecto PNUD/BID 93/20 - Administración Tributaria.
Pertenece al Colegio de Administradores de Empresas de La Paz, Asociación de Ex alumnos de la Universidad Católica Boliviana. Club Internacional G.L.B..
Fue distinguido como Administrador Excelente Çategoría Profesional Joven del Colegio de Administradores de Empresas de La Paz. (1992)
Su pasatiempo favorito es la acuariofilia. El deporte que practica es el ciclismo. La música de su agrado es la clásica. Su lectura preferida se desarrolla en torno a administración tributaria, sistemas y esotérica.

"Existen verdades que pueden matar a un pueblo"

Jean Giraudox (1882-1944), escritor francés

ROMER MARIO SILVA QUIROGA

Nació en la ciudad de La Paz el 22 de julio de 1974.
Padres: René Silva Sánchez y Norah Elisa Quiroga Alcalá.
Estudió en el Colegio Gualberto Villarroel de la ciudad de La Paz. Se graduó como Secretario Ejecutivo y estudió Computación en el CIPEC.
Los principales cargos que ocupó fueron:
Crédito Japonés en Crown Agents; Secretario de la Liga Boliviana Pro Evangelización de Niños LIBOPEN.
Es miembro de Crown Agents y Liga Boliviana Pro Evangelización de Niños.
Fue distinguido por los deportes que realiza en Basquet con Medalla de Bronce; en Voleyball con la Medalla de Plata y con Medalla de Platino en Fútbol.
Los idiomas que habla es inglés y portugués.
Los deportes que practica el fútbol y el raquet.
La música de su agrado es la nacional.
Su lectura preferida se desarrolla en torno a las obras clásicas y también obras nacionales como La Chaskañawi y otros.

"El irresistible atractivo del alcohol es que excita las facultades de la naturaleza humana. La embriaguez supone para nosotros algunas ráfagas de infinito, aunque ello suponga el inicio de nuestro embrutecimiento definitivo"

William James
(1842-1910)
filósofo y psicologo estadounidense

CARLOS MANUEL SILVA R.

Nació el 25 de diciembre de 1915.
Padres: Juan José Rada(†) y María Luisa Silva(†).
Esposa: Ana Rivera Sotomayor.
Hijas: Martha, Consuelo, Isabel y Pilar.
Nietos: Tiene diez.
Estudió en los Colegios San Calixto y Ayacucho Nocturno de la ciudad de La Paz. Realizó su formación académica superior en la Universidad de San Francisco Xavier donde se graduó como Abogado, posteriormente obtuvo la Licenciatura en Derecho.
Realizó estudios de Post Grado en la Universidad de Chile y México; Diplomado en Altos Estudios Nacionales, (2da. Promoción). Se especializó como profesor de Procedimientos Especiales en las Universidades de La Paz y Sucre; Profesor de Derecho Militar en el Colegio Militar del Ejercito.
Los principales cargos ocupados fueron: Magistrado de la Corte Suprema de Justicia; Auditor General de Guerra del Tribunal Supremo de Justicia Militar; Fiscal General de la República; Sub Secretario de Justicia, Codificador en Materia de Derecho Militar y autor de varios libros sobre esas materias.
Es jubilado de las FF.AA. con el grado de General por haber concurrido a la Guerra del Chaco.
Pertenece al Club La Paz, Amigos de la Ciudad, Confederación de Beneméritos del Chaco y Academia de Historia Militar.
Fue acreedor a cuatro condecoraciones de guerra, Medalla de 50 años del Colegio de Abogados y Medalla de distinción del Comando en Jefe de las Fuerzas Armadas.
Escribe sobre temas jurídicos en el matutino El Diario.
El idioma que habla es el aymara.
El deporte que practica es el tenis.
La música de su agrado es la clásica y la folklórica.
Su lectura preferida se desarrolla en torno a la actualidad literaria y temas históricos.

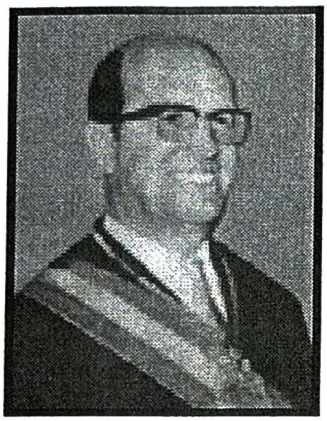

LUIS ADOLFO SILES SALINAS

Nació en ciudad de La Paz el 21 de junio de 1925.
Padres: Hernando Siles Reyes y María Luisa Salinas Vega.
Esposa: Clemencia Santa Cruz.
Estudió en Chile donde obtuvo el Bachillerato. Su formación académica lo realizó en Perú de donde se graduó en Filosofía y Letras. En la Universidad de San Francisco Xavier de Chuquisaca obtuvo el Título de Abogado, posteriormente realizó el curso de Doctorado en la Universidad Complutense de Madrid, España y el curso de Post Grado en la Academia Internacional de la Haya.
Los principales cargos que ocupó fueron: Catedrático en la Universidad Mayor de San Andrés y Academia Internacional de Quito, Ecuador. Fue funcionario de las Naciones Unidas. Embajador de España (1983 - 1985). Llego a ser líder del Partido Social Demócrata y en 1966 se postula a la Vicepresidencia con el Gral. René Barrientos Ortuño llegando a la Segunda Magistratura de la Nación (1969). Presidente de la Comisión de Justicia y Paz que defendió los derechos y libertades ciudadanas integrándose después a la organización de Derechos Humanos. Ocupó el cargo de Presidente Nato del Congreso Nacional y debido a la trágica muerte del Gral. Barrientos por sucesión Constitucional asumió el mando como Presidente Constitucional. Presidente de la Asamblea Constituyente que dio lugar a la promulgación de la Constitución Política del Estado de 1967. Durante su corto período de gobierno, se declaró de necesidad y prioridad nacional dentro del Plan de Desarrollo la construcción del camino pavimentado entre Sucre y Camiri. Reorganizó en La Paz el Instituto de Estudios Internacionales con la denominación de Instituto Diplomático "Antonio Quijarro". Se autorizó la instalación a cargo de la COMIBOL de los Hornos de Fundición de Bismuto en Telamayu. Se adjudicó a YPFB todas las áreas de reserva fiscal establecidas por diferentes Decretos Supremos destinados a un rápido y eficiente desarrollo de la Industria Petrolera Nacional. Se creó la Corporación de Desarrollo Rural. Dictó disposiciones en favor de la artesanía y pequeña industria facilitando la obtención de financiamiento con tasas de interés, plazos y períodos de gracia. Se instituyó el Premio Nacional "Mujer de Bolivia". Se firmó en llamado Acuerdo de Cartagena, dentro del Pacto Andino.
Obtuvo el Premio "Guadalupe" en la ciudad de Madrid, España.
Fue derrocado por el Gral. Alfredo Ovando Candia.

HERNAN SILES ZUAZO (†)

Nació en la ciudad de La Paz el 19 de marzo de 1913.
Padre: Hernando Siles Reyes e Isabel Zuazo.
Esposa: Teresa Ormachea.
Estudió en el Instituto Americano de la ciudad de La Paz. Su formación académica los realizó en la Universidad Mayor de San Andrés donde obtuvo el título de abogado.
Los principales cargos que ocupó fueron: Presidente de la Asociación de los Ex- alumnos del Instituto Americano. Presidente del Centro de Estudios Jurídicos en la Facultad de Derecho de la Universidad de Mayor de San Andrés. Secretario de Gobierno de la Federación Universitaria de La Paz. Participó en la Organización de la Agrupación "Beta-Gama" de la Fraternidad TAU.
Funciones desempeñadas en la administración pública fueron: Dirección General de Estadísticas y la Biblioteca del Congreso. Fue Redactor de la Agencia Periodística de la Asociated Press. Fundador y Director Del Diario "Inti". Fundador del Movimiento Nacionalista Revolucionario - MNR juntamente con Víctor Paz Estenssoro. Diputado Nacional por La Paz en (1940 -1943 - 1944 - 1946). Participó en el estudio y suscripción de los Decretos Supremos de la Nacionalización de las Minas, de la Reforma Agraria, del Voto Universal y la Reforma Educativa. Llegó a la primera magistratura de la Nación por el MNR (1956 -1960). Fue ejecutor del Plan de Estabilización Monetaria.
Se escindió del MNR, fundando el Movimiento Nacionalista Revolucionario de Izquierda MNRI .
Para las Elecciones Generales de 1982 reune a varios partidos políticos creando la Unión Democrática Popular - UDP, ganó esta Elecciones y llega a ser nuevamente Presidente Constitucional de la República acompañándolo en la Vicepresidencia Jaime Paz Zamora. En este su segundo gobierno no pudo de superar la crisis económica que repercutió en una crisis social, por ello se ve obligado a renunciar un año antes de cumplir su mandato.

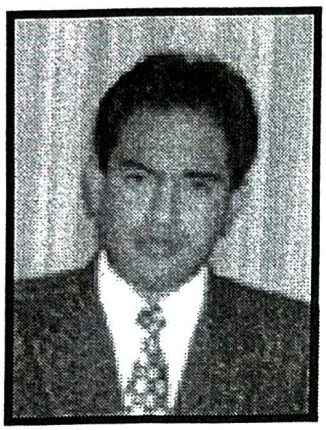

MIGUEL ANGEL SILVA RIOS

Nació en la ciudad de La Paz el 23 de septiembre de 1967.
Padres: Silverio Silva Rosas y Petrona Ríos Choque.
Estudió en el colegio San Francisco O.F.S. de la ciudad de La Paz. Realizó su formación académica en la Universidad Mayor de San Simón de la ciudad de Cochabamba graduándose como Ingeniero Agrónomo en la Facultad de Ciencias Agrícolas Pecuarias, Forestales y Veterinarias.
Se especializó en Fitomejoramiento Forestal y Medio Ambiente, Investigador Agrícola en el Instituto Nacional de Desarrollo Integral - INDRI.
Es Jefe de la División de Plaguicidas y Fertilizantes del Ministerio de Agricultura Ganadería y Desarrollo Rural.
Los principales cargos ocupados fueron:
Investigador Agrícola en el Instituto Nacional de Desarrollo Integral (INDRI); Director del Proyecto "Agroforestal Calama" de la Provincia Caranavi del Departamento de La Paz; Director de Investigación y Tecnología Agropecuaria de la Prefectura del Departamento de La Paz; Jefe de División de Plaguicidas y Fertilizantes del Ministerio de Agricultura Ganadería y Desarrollo Rural.
Los idiomas que habla son el inglés y el quechua.
Su pasatiempo favorito es leer novelas, revistas de deporte y escribir poemas. Los deportes que practica son futsal, voleyball, fútbol, atletismo natación y raquet. La música de su agrado es romántica, salsa y folklórica Su lectura preferida se desarrolla en torno a libros de aventura ,novelas extranjeras, nacionales y documentales.

"Cuando se trabaja no se tiene tiempo de ganar dinero"

Proverbio judeo-polaco

HILDE SOFRO DE PAKOS

Nació en Zreñanin, Yugoeslavia, el 28 de junio de 1922.
Padres: Adam Sofro y Ana Sebastián de Sofro.
Esposo: José Pakos(†).
Hijos: Silvester Pakos Sofro. (El Zoológico Municipal de La Paz lleva su nombre).
Nietos: Michelle y Pablo.
Estudió en el Colegio Católico de Zreñanin en Yugoeslavia.
Estudió ballet clásico. Ganadora de Campeonato de Natación del Danubio. Practicó Sky y patinaje.
Trabajó como enfermera en Viena, Austria, en la 2da. Guerra Mundial. Trabajó como Traductora de los soldados Wermacht, en radio antes de la capitulación del 5 de mayo de 1945 (por los varios idiomas que sabía).
Recibió en 1934 Reconocimiento del Rey de Yugoeslavia, Alexander, por una magistral intervención de canto. Recibió la Bendición Apostólica del papa Juan Pablo II 1996 y Medalla de Reconocimiento del Vaticano.
Realiza actividades sociales organizadas por la Embajada Alemana y otros.
Los idiomas que habla son el español, alemán, inglés, húngaro, eslavo, italiano y francés.
Sus pasatiempos favoritos es pintar tiene varias obras ya realizadas.
Practica la cocina y repostería.
La música de su agrado es la clásica y folklórica.
La lectura de su preferencia es la épica, histórica y científica.
Fue homenajeada por la municipalidad por su labor destacada como vecina en la zona de Obrajes. En el año 2000 ella cumple 50 años de trabajo en el país.

ELIZABETH LOURDES SOLARES DURAN

Nació en la ciudad de La Paz el 5 de diciembre de 1958.
Padres: Francisco Solares Salinas(†) y Carmen Duran Ortuño.
Esposo: Guillermo Tapia Rivero.
Hijos: Verónica y Guillermo Jr.
Estudió en el Colegio English Catholic College de la ciudad de La Paz. Su formación académica la realizó en la Universidad Católica Boliviana (UCB) de la misma ciudad donde obtuvo el título de Licenciada en Ciencias de la Comunicación Social.
Realizó el Post Grado en la Carrera Interdisciplinaria de Especialización de Post Grado en la Problemática del uso Indebido de Drogas, en la Universidad de Buenos Aires, Argentina; obtuvo su Maestría con el Tema Mención Políticas de Desarrollo, Ciencias del Desarrollo (CIDES) en la Universidad Mayor de San Andrés.
Los principales cargos que ocupó fueron:
Investigadora Principal en el Centro de Investigación, Educación y Servicios (CIES); Jefatura Nacional del Departamento de la Prevención de la Drogadicción (CONAPRE).
Pertenece a la Asociación de Periodistas de La Paz.
El idioma que habla es el inglés.
Su pasatiempo favorito es el de coleccionar llaveros.
La música de su agrado es la latinoamericana.
Su lectura preferida se desarrolla en torno a la literatura latinoamericana.

"La fortuna llega en algunos barcos que no son guiados"

William Shakespeare (1564-1616)
dramaturgo y poeta inglés

ADOLFO SOLIZ ANTEZANA

Nació en la ciudad de La Paz el 27 de septiembre de 1957.
Padres: Nicolás Solíz Córdova y Segundina Antezana Rojas.
Esposa: Beatriz del Carmen Peinado.
Hijos: Claudia, Adolfo, Nicolás y Beatriz.
Estudió en el Colegio Jhon Figerald Kennedy de la ciudad de La Paz.
Obtuvo el título de Abogado y Licenciado en Ciencias Políticas.
Actualmente ocupa el cargo de Viceministro de Trabajo y Cooperativas.
Hizo su especialización en Derecho Penal.
Los principales cargos que ocupó fueron:
Presidente de la Corte Departamental Electoral de La Paz (1985); Vice Presidente del Honorable Consejo Municipal de La Paz (1987-1989); Subsecretario de Coordinación Institucional (1990-1991); Prefecto del Departamento de La Paz (1992-1993).
Es Jefe Departamental del Movimiento de Izquierda Revolucionaria (MIR) por el Departamento de La Paz y miembro del Comité Político Nacional.
Pertenece al Colegio de Abogados, Amigos de la Ciudad y Consejo de la Juventud.
Fue condecorado con el Escudo de Armas de la Honorable Alcaldía Municipal, Al Profesional Joven Destacado (1993),.
Su pasatiempo favorito es la caminata de montaña.
Los deportes que practica son fulbito y raquet.
La música de su agrado es la balada, los blues y la nacional.
Su lectura preferida se desarrolla en torno a la científica, histórica, filosófica y política.

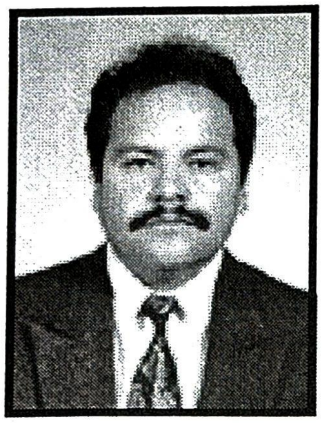

FEDERICO RICARDO VINCITORE SOLIZ FERRUFINO

Nació en la ciudad de La Paz el 10 de octubre de 1963.
Padres: José Soliz V. y Delicia Ferrufino.
Esposa: María Eugenia Rivera Luna Barrera.
Estudió en los Colegios Experimental Hugo Dávila y Don Bosco de la ciudad de La Paz. Su formación académica la realizó en la Universidad Mayor de San Andrés donde se graduó como Licenciado en Informática.
Realizó cursos de especialización en Sistemas y Redes UNIX; Bases de Datos INFORMIX y cursos de ORACLE.
Los principales cargos que ocupó fueron:
Docente de la Carrera de Informática de la Universidad Mayor de San Andrés; Consultor en Proyectos para las Naciones Unidas; Jefe de la Unidad de Administración de Operaciones DGII; Jefe de la Unidad de Control de Contribuyentes DGII; Administrador de la Red Local DGII; Consultor Externo de Naciones Unidas; Auxiliar de Auditoría de Cáritas Bolivia; Asesor en Análisis de Sistemas en Consultora Armijo y Asociados S.R.L.; Consultoría para Auditoría, Sistemas Contables y Sistemas de Información en general en ITENCOMP S.R.L.; Análisis de Sistemas y Programación de Sistemas para las carreras de Formación Profesional en ITENCOMP S.R.L..
Actualmente se desarrolla como Administrador de Operaciones de la Red Nacional de la Dirección General de Impuestos Internos.
Es miembro del Colegio de Ciencias de la Computación. El idioma que habla es el inglés. Su pasatiempo favorito es la lectura. El deporte que practica es el raquet. La música de su agrado es la clásica. Su lectura preferida se desarrolla en torno a los temas de actualizaciones técnicas.

"Nadie prueba la profundidad del río con ambos pies"

Proverbio africano

KARYN SOTOMAYOR MAUSOLF

Nació en la ciudad de La Paz el 4 de diciembre de 1972.
Padres: José Sotomayor Flores y Sieglinde Mausolf Bendlin.
Estudió en los Colegios Alemán y Loretto de la ciudad de La Paz.
Su formación académica la realizó en la Universidad Mayor de San Andrés donde se graduó como de Licenciada en Arquitectura, detentando su Título en Provisión Nacional.
Pertenece al Colegio de Arquitectos de La Paz.
Obtuvo un Diploma de Honor por distinguirse con las mejores calificaciones en 4to. Medio.
El idioma que habla es el alemán. Su pasatiempo favorito son los rompecabezas. La música de su agrado es la latina e instrumental. Su lectura preferida se desarrolla en torno a la arquitectura, novelas y aventuras.

VLADIMIR SORIA CAMACHO

Nació en la ciudad de Cochabamba el 15 de julio de 1961.
Padres: Angel Soria Claros y Carmen Camacho.
Esposa: Sara Amusdulvar. Hijos: Cristian y Wendy.
Estudió en Colegio Bolívar de la ciudad de Cochabamba.
Su formación académica la realizó en el Instituto Bercero de la ciudad de Cochabamba donde estudió Auxiliar de Contabilidad.
Actualmente se desempeña como Futbolista.
Participó en las selecciones de Wilstermann los años 85,87,88,90,91,93,94,96,98; Campeón con el Club Bolívar; Selección Nacional; Categoría Juventud de América Panamericano Odesur; Copa América; Preolímpico 87; Eliminatorias Italia 90; Participación en el Mundial de Estados Unidos 94.
Pertenece al Club Bolívar.
Fue condecorado con el Botín de Oro - 92; Illimani de Plata - 91; La Puerta del Sol de Oro - 90.
Su pasatiempo favorito es el cine y el voleyball.
Los deportes que practica son el fútbol, raquet y el voleyball. La lectura y música de su preferencia es variada.

LILIAN YOVANA SUAREZ JIMENEZ

Nació el 3 de febrero de 1965.
Padres: Carlos Suárez Zeballos y Olga Jimenez.
Tiene dos hijos.
Estudió en el Colegio Henviette de la Chavalerie de la ciudad de La Paz.
Realizó su formación académica superior graduándose como Trabajadora Social.
Realizó estudios de Maestría en Salud Pública.
Actualmente se desempeña como Trabajadora Social; Jefe de Asistencia Social.
Ocupó cargos como Trabajadora Social U.N.S.D.S; Directora Departamental de Penitenciaría de la ciudad de Santa Cruz de la Sierra.
Es Miembro de la Junta Nacional de Solidaridad Social U.N.S.D.S.; Ministerio de Gobierno.
El idioma que habla es el inglés Su pasatiempo es la lectura. El deporte que practica es la natación. La música de su agrado es la clásica y la romántica.

JUAN CARLOS SUASDABAL BURGOS

Nació en la ciudad de Sucre, el 3 de febrero de 1971.
Padres: Adolfo Suasdabal y Ninosca Burgos.
Realizó sus estudios en el Instituto Americano de la ciudad de Cochabamba.
Realizó su formación académica superior y obtuvo su Licenciatura en Derecho.
Los cargos principales que ocupó: Ex Presidente del Colegio de Abogados; Decano de la Facultad de Derecho de la Universidad Mayor de San Simón.
Actualmente desempeña funciones como Abogado.
Obtuvo distinción en la elaboración de su tesis de grado.
El idioma que habla es el inglés. Su pasatiempo es la lectura. Los deportes que practica son la natación y el raquet. La música que le gusta es la romántica. El tipo de lectura que prefiere esta relacionada con las leyes.

JOSE M. SUBIRATS FERRERES

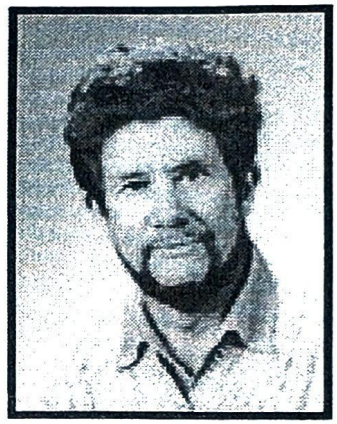

Nació en la ciudad de Roquetas, España, el 27 de noviembre de 1941.
Padres: José Subirats(†) y Juana Ferreres.
Esposa: Teodora Camacho.
Hijos: José Luis, Eva María y Ana Rosa.
Estudió en el Colegio San Ignacio de la ciudad de Barcelona, España. Su formación académica la realizó en Barcelona dondè se graduó como Licenciado en Filosofía.
Realizó estudios de Maestría en Educación y Divinidad en Chicago, EE.UU. y su Doctorado en Educación en Gran Bretaña.
Los principales cargos ocupados fueron:
Director del Centro Boliviano de Investigación y Acción Educativas CEBIAE; Docente de la Facultad de Humanística y Ciencias de la Educación de la Universidad Mayor de San Andrés.
Actualmente se desempeña como Director de la Carrera de Ciencias de la Educación en la Universidad Mayor de San Andrés.
Es Miembro de la Universidad Mayor de San Andrés.
Los idiomas que habla son el catalán, inglés y francés.
Los deportes que practica son el fulbito y la natación.
La música de su agrado es clásica y folklore boliviano.
Su lectura preferida se desarrolla en torno a la biblia y la literatura clásica.

"No hay nada que pueda crecer y perecer tan profundamente como el hombre"

Jojann Christian Friedrich Hólderlin (1770-1843)
poeta alemán

GONZALO TABOADA LOPEZ

Nació en Chulumani, La Paz, el 5 de diciembre de 1945.
Padres: José Manuel Taboada Bustillo y Yolanda López.
Hijos: Patricia y Eduardo.
Estudió en el Instituto Americano de la ciudad de La Paz. Su formación académica superior la realizó en la Universidad Mayor de San Andrés donde se graduó como Médico Cirujano.
Realizó cursos de especialización sobre Genética.
Los principales cargos que ocupó fuero:
Vice Rector y Rector de la Universidad Mayor de San Andrés - UMSA.
Es miembro de la Academia Nacional de Ciencias; Colegio Departamental de Médicos; Colegio Nacional de Médicos.
Fue distinguido como Profesional Emérito, Medalla al Docente más Destacado.
Los idiomas que habla es inglés y portugués.
Sus pasatiempos favoritos son leer y escuchar música.
El deporte que practica es el raquet.
La música de su agrado es la clásica y la nacional.
Su lectura preferida se desarrolla en torno a las novelas.

"Una historia no es solo verdad cuando se narra como ha sucedido, sino también cuando relata como hubiera podido acontecer"

J. Mario Simmel
(nació en 1924)
escritor alemán

CONSUELO SILVIA TABORGA MONTAN DE VILLAMOR

Nació en Potosí el 5 de noviembre de 1965.
Padres: Serafín Taborga Bazoberry y Adela Montan G.
Esposo: Fernando R. Villamor Lucia.
Estudió en los Colegios Ave María Eduvigeanon y Nuestra Señora de Fátima. Realizó su formación académica superior y se graduó como Licenciada en Derecho.
Efectuó cursos de profundización en el programa de Mejoramiento del Manejo del Proceso Civil - Comercial y Capacitación Judicial a cargo de la Excelentísima Corte Suprema de Justicia y la Escuela Judicial de Costa Rica.
Los principales cargos que ocupó fueron:
Secretaria del Juzgado 5to. de Partido en lo Penal; Miembro de la Comisión de Juezas que, en Coordinación con la Dirección de Reformas Legales de la Dirección General de Asuntos de Género, elabora el Proyecto borrador de Reformas al Código de Familia y su Procedimiento.
Actualmente se encuentra trabajando como Abogada - Juez 2do. de Instrucción de Familia.
Es miembro de la Corte Superior de Justicia, Club del Libro Jurídico, I.C.A. L.P., Asociación Departamental de Juezas de La Paz.
Los idiomas que habla es inglés y quechua. Su pasatiempo favorito son las manualidades, elaboración de artesanía. El deporte que practica es el wally. La música de su agrado es la romántica instrumental. Su lectura preferida se desarrolla en torno a la literatura universal y latinoamericana.

"La huida no ha llevado a nadie a ningún sitio"

Antoine de Saint Exupery (1900-1944)
escritor y pionero francés de la aviación

TORIBIO
TAPIA VALENCIA

Nació en Pucarani, La Paz, el 16 de abril de 1942.
Padres: Luis Tapia Alanoca(†) y Valencia Mamani.
Esposa: Amanda Hurtado de Tapia.
Estudió en los colegios de Charazani, Mina Chojlla, Lucarani. Se graduó como Médico Naturópata. Es Doctor en Naturopatía.
Realizó cursos de especialización en la Universidad de La Habana, Cuba y en la Universidad de Buenos Aires, Argentina.
Los principales cargos que ocupó fueron: Presidente de Médicos Naturistas del Continente Americano; Vicepresidente Mundial de Médicos Homeópatas; Presidente de la Sociedad de Naturistas de Bolivia Médicos Callahuayas de Charazaña. Se desempeña como Diputado Nacional.
Es miembro de la Confederación Internacional de Asociaciones de Medicinas Ancestrales con sede en Suiza y España; Consejo Superior del Consejo Superior de Cultura.
Fue distinguido con la Medalla de Oro "Pedro Domingo Murillo", "Puerta del Sol Tiahuanaco" por la H. Alcaldía Municipal de La Paz. Con la Medalla de Oro "Franz Tamayo". Doctor Honoris Causa en la Habana, Cuba, Medicina Verde.
Los idiomas que habla son aymara, quechua el inglés. Sus pasatiempos son los viajes al campo y la lectura. Los deportes que practica son el fútbol y la pelota de mano. La música de su agrado es la tarqueada y de instrumentos nativos. Su lectura preferida se desarrolla en torno a la literatua universal.

AMPARO
TAPIA SOTO

Nació en la ciudad de La Paz el 30 de octubre de 1956.
Padres: Marcial Tapia y Rosa Soto. Tiene 5 hijos.
Realizó sus estudios en el colegio Colombia y Liceo La Paz. Se graduó de Maestra en la Normal Simón Bolivar; en la Universidad Mayor de San Andrés obtuvo el Título de Licenciada en Derecho.
Sus cargos ocupados fueron: Dirigente Sindical del Magisterio Urbano de La Paz (delegada); Nominación a Diputada por el Partido Socialista de los Trabajadores; Dirigente Ejecutiva de la Carrera de Derecho y Centro Facultativo.
Actualmente desempeña funciones de Abogada y Maestra.
Pertenece a la Sociedad Boliviana de Medicina Tradicional y Natural, SOBOMETRA; Asociación de Familiares Desaparecidos, ASOFAM; Partido Socialista 1 (PS-1) y Café Semilla Juvenil.
Obtuvo certificados al Mérito; Asociación de Padres de Familia; Certificado de Solvencia Personal, otorgada por la UMSA.
Los idiomas que habla son francés y aymara. Sus pasatiempos: asistir a foros, debates, seminarios sociales y políticos. Practica wally y footing. La música de su agrado: de protesta y clásica. La lectura que prefiere esta relacionada con lo político social y clásicos.

CARLOS WILSON TERAN ARISCURINAGA

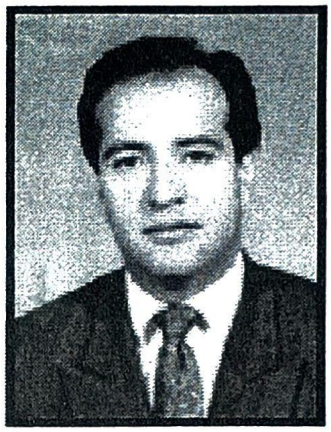

Nació en la ciudad de La Paz el 14 de diciembre de 1957.
Padres: Humberto Terán Páez y Betty Ariscurinaga Irusta.
Hijos: Alexis Wilson y Geraldine Stephanie María.
Estudió en los Colegios San Marcos y San Antonio de Padua de la ciudad de La Paz. Su formación académica la realizó en la Universidad Mayor de San Andrés donde se graduó como Licenciado en Ciencias Jurídicas y Políticas.
Realizó curso de Post Grado en Derecho Penal Económico en la Universidad Gabriél René Moreno de la ciudad de Santa Cruz y en la Universidad Autónoma de Madrid.
Los principales cargos ocupados fueron:
Asesor Nacional de AADAA, Director Nacional de Asuntos Tutelares y Adopciones; Asesor del Programa de Monetización - USAID; Asesor de Empresas Privadas; Ex Catedrático de la Universidad Mayor de San Andrés; Catedrático de la Universidad Católica Boliviana.
El idioma que habla es el inglés.
Los deportes que practica son wally, voleyball y fútbol.
La música de su agrado es la clásica e instrumental.
Su lectura preferida se desarrolla en torno a todo lo que es literatura.

"Si cada cual se ocupase de los suyo, el mundo daría vueltas más aprisa"

Lewis Carroll, seudónimo de Charles L.Dogson
(1832-1898)
matemático escritor británico

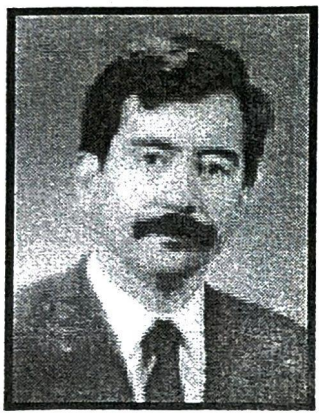

JORGE TERAN POMMIER

Nació en la ciudad de Cochabamba el 10 de agosto de 1954.
Padres: Humberto Terán y Dolores Pommier.
Esposa: Mirimar de Terán
Hijos: Felipe, Pedro y Cecilia.
Estudió en el Instituto Americano. Su formación académica superior la realizó en la Universidad Mayor de San Andrés donde se graduó como Licenciado en Informática.
Sus principales cargos ocupados: Gerente SISEA (1990-1991); Gerente Computer Point (1985-1990); Docente de la Universidad Mayor de San Andrés (14 años), Consultoría Privada (10 años).
Pertenece a la Asociación For Computing Machinery, Colegio de Ciencia de la Computación.
Fue distinguido por Marilet Achieumet Acer.
El idioma que habla es el inglés. El deporte que practica es el basquet y tenis. La música de su agrado es la folklórica. Su lectura preferida se desarrolla en torno a los avances técnicos.

LUIS FERNANDO TORRICO TEJADA

Nació en Copacabana, La Paz, el 28 de febrero de 1945.
Padres: Hugo Torrico y Ayda Tejada.
Estudió en el Colegio Seráfico de Cochabamba. Su formación académica superior la realizó en la Normal Simón Bolívar, donde egresó como Profesor, posteriormente estudió en la Universidad Mayor de San Andrés y se graduó como Licenciado en Derecho.
Realizó cursos de Formación en Ciencias Religiosas en la Universidad Católica Boliviana.
Los principales cargos ocupados fueron: Profesor de Colegio, Catedrático de la Universidad Mayor de San Andrés en las Carreras de Derecho, Derecho Romano y Filosofía Jurídica.
Pertenece al Colegio de Abogados.
Fue distinguido con Diploma de Honor de Docencia, obtuvo la Insignia de Abogado en la Universidad Mayor de San Andrés.
El idioma que habla es el aymara. El Deporte que practica es el fulbito. La música de su agrado es clásica y nacional. Su lectura preferida se desarrolla entorno a los libros de formación y psicología.

GLORIA GEORGETTE TERAN PARRILLA

Nació en la ciudad de Cochabamba el 12 de enero.
Padres: Carlos Terán de la Reza y Hortensia Parrilla de Ugarte.
Hijos: Flavio Rodrigo, María Alejandra y Moira Andrea Machicado Terán.
Nietos: Laura Valentina, Jorge Ignacio y Jorge Flavio.
Estudió en el Colegio Alemán Santa María de la ciudad de Cochabamba. Su formación académica superior la realizó en la Universidad Técnica Santo Domingo de la República Dominicana donde se graduó como Licenciada en Economía y posteriormente estudio en la Universidad Mayor de San Andrés donde se graduó como Administradora de Empresas.
Realizó curso de especialización en Inglés en la Universidad Mayor de San Andrés de La Paz y Centro Boliviano Americano de Cochabamba; Alemán Göethe Institut - República Dominicana; Decoración de tortas.
Actualmente se desempeña como Presidenta Asociación Damas Cochabambinas; Artesana; Enseña Artesanía en la Academia Artesanal ORION.
Los principales cargos ocupados fueron:
Secretaria Ejecutiva Bilingüe; Chaco Petroleum S.A.; Bolivian Gulf (Parker Drilling); União Brasil Bolivia de Petróleo S.A.; Embajada Americana - La Paz (Consulado Americano).
Pertenece a la Asociación Damas Cochabambinas; CONIF; ICES International Cake Exploration Society.
Los idiomas que habla son inglés, portugués y alemán.
Entre sus pasatiempos están el tejido a mano, a crochet, pintura porcelana, pintura en tela, en vidrio, en madera, tarjetería, muñecas y flores en porcelana fría.
La música de su agrado es la selecta.
Su lectura preferida se desarrolla en torno a los autores como Isabel Allende, Richard Bach.

ALEX
TITO CARDENAS

Nació en la ciudad de Potosí el 28 de diciembre de 1969.
Padres: Angel Tito Funes y Ortencia Cárdenas de Tito.
Esposa: Evelín Céspedes de Tito.
Hijos: Alex Brian y Keilen.
Realizó sus estudios en el Colegio Mariscal Sucre de Potosí. Realizó curso de Computación y pasó clases de Inglés en el Cewntro Boliviano Americano - CBA.
Actualmente es profesor del idioma inglés y Gastrónomo; Maitre del Hotel Rádisson.
Se desempeñó como: Supervisor, Garzón, Barman y Meitre, todos realizados en el Hotel Radisson.
Obtuvo certificado como el mejor en servicio de hotelería.
Los idiomas que habla son inglés y quechua.
Los deportes que practica son fútbol, basket y ajedrez. La música de su agrado es la nacional y los boleros. La lectura que prefiere se desarrolla en torno a temas de gastronomía y cultura general.

IMARCO ANTONIO
TOLEDO GOMEZ

Nació en la ciudad de Santa Cruz el 13 de junio de 1967.
Padres: Carlos Toledo Chávez y Melchy Gómez Hinojosa.
Esposa: Carla A. Mollinedo Sandoval.
Hijos: Carla Andrea y Marco Antonio.
Estudió en el Seminario San Ignacio en Santa Cruz. Realizó su formación académica superior en la Universidad Mayor de San Andrés y obtuvo el título de Licenciado en Odontología.
Trabajó desde su graduación en la Clínica Mollinedo.
Actualmente pertenece el Colegio de Odontólogos y al Club Tenis.
Sus pasatiempos favoritos son la caza y la pesca. El deporte que practica es la natación. La música de su agrado es la romántica y clásica. Se lectura preferida se desarrolla en torno a la aventura.

MARIA CLARA TORRES VERGARA DE OPORTO

Nació en la ciudad de La Paz el 12 de agosto.
Padres: Rosendo Torres C. y Aurora Vergara Medina.
Esposo: Armando Oporto Crespo.
Hijos: María René, Marco Antonio, María Isabel y María Esperanza.
Nietos: Tadea, Dante Karen, Roberto, Ignacio, Armando y Jacobo.
Estudió en los Colegios Santa Teresa y Santa Ana de la ciudad de La Paz. Su formación académica la realizó en la Universidad Mayor de San Andrés donde se graduó como Abogado de Corte, posteriormente obtuvo el Título de Licenciada en Derecho Ciencias Políticas y Sociales.
Realizó cursos de especialización en Derecho Tributario en la Universidad Andina Simón Bolívar; Curso de Derecho Tributario, Diplomada en Altos Estudios Nacionales.
Los principales cargos que ocupó fueron:
Jefe Administrativo Superintendencia Nacional de Seguros y Reaseguros, Juez Instructor en lo Civil, Juez Instructor en lo Penal.
Asistió a Seminarios de Derecho Tributario en la República Argentina y Santiago de Chile.
Es miembro de la Asociación de Magistrados, Colegio de Abogados, Club del Libro Jurídico.
Fue condecorada con la "Diosa Temis" por los Abogados de Colombia.
Los idiomas que habla son el inglés y aymara.
Su pasatiempo favorito es el llenar crucigramas.
El deporte que practica es el voleyball.
La música de su agrado es la instrumental y la música de los ´60.
Su lectura preferida se desarrolla en torno a los temas de jurisprudencia dictada por la Excelentísima Corte Suprema de Justicia.

CARLOS TOVAR GUTZLAFF

Nació en la ciudad de Oruro el 7 de junio de 1923.
Padres: Prudencio Tovar y Mercedes Gutzlaff.
Esposa: Luz Morató Valga.
Estudió en el Colegio La Salle de la ciudad de La Paz. Su formación académica la realizó en la Universidad Mayor de San Andrés donde obtuvo el Título de Licenciado en Ciencias Sociales y Jurídicas, posteriormente en Derecho y Política.
Realizó estudios de Doctorado en Derecho Procesal en la Universidad Central de Madrid, España (1953); Derecho del Menor en Buenos Aires, Argentina (1951).
Los principales cargos ocupados fueron:
Juez Instructor y de Partido, Fiscal en lo Penal, Presidente de la Corte de Trabajo, Vocal de la Corte Superior de La Paz, Redactor del Código de Procedimiento Civil y del Primer Código del Menor, Ley de la Abogacía.
Pertenece al Colegio de Abogados de La Paz (Vicepresidente); Academia de Ciencias Jurídicas (Vicepresidente); Instituto de Derecho Procesal (Presidente); Catedrático de Derecho Procesal desde 1962 en la Universidad Mayor de San Andrés.
Participó en varias conferencias en el exterior (Sud América y Europa).
Fue distinguido por el Gobierno de Bolivia con la Medalla al Codificador; Medalla al Mérito por los Abogados Andinos de Venezuela 1980; Medalla al Mérito por la Colegio de Abogados.
La música de su agrado es la clásica de maestros. Su lectura preferida se desarrolla en torno a textos doctrinales de Derecho Civil y Procesal alemanes y franceses.

"Los magos pueden lograr más por medio de la fe que los médicos por la verdad"
Giordano Bruno (1548-1600)
filósofo Italiano

JUAN CARLOS TORREZ RIVAS

Nació en la ciudad de La Paz el 12 de julio de 1950.
Padres: Angel Torrez B. y Victoria Rivas de Torrez(†).
Esposa: Georgina Velásquez T.
Hijos: Erick Ricardo, Cinthia Gabriela, Sergio Gabriél y Miguel Angel.
Estudió en los Colegios Ingavi y Príncipe de Paz de la ciudad de La Paz. Se graduó como Arquitecto Paisajista. Realizó cursos de especialización en Planificación Participativa.
Los principales cargos que ocupó fueron:
Director de Estudios y Proyectos de la Honorable Alcaldía Municipal (1988); Asesor de Honorable Consejo Municipal de La Paz (1990); Oficial Mayor Técnico de la Honorable Alcaldía Municipal de El Alto (1991); Honorable Concejal y Presidente de la Comisión Técnica de la Ciudad de El Alto (1992-1993); Director de Obras Públicas de la Honorable Alcaldía Municipal de La Paz (1994); Sub Alcalde Distrito 4 (1995); Viceministro de Relaciones Laborales (1997); Consultor Arquitectura Integral (1996). Viceministro de Relaciones Laborales del Ministerio de Trabajo y Microempresa; Secretario Ejecutivo Departamental de La Paz de Conciencia de Patria (CONDEPA) - Jefe de Campaña 1997.
Es miembro del Colegio de Arquitectos de Bolivia; Sociedad para el Avance de la Ciencia; Sociedad de Arquitectos Paisajistas; Unión Internacional de Arquitectos (UIA).
Fue distinguido como Paceño Creador (1988) por la Honorable Alcaldía Municipal de La Paz; Mejor Arquitecto de El Alto (1990).
El idioma que habla es el inglés. Sus pasatiempos favoritos son coleccionar afiches, la pintura, dibujo, fotografía y articulista. Los deportes que practica son fútbol, ajedrez basquet y voleyball. La música de su agrado es la clásica, folklórica y de películas. Su lectura preferida se desarrolla en torno a los temas de política, novelas, dramas y acción.

CELSO TORRELIO VILLA

Nació en Padilla, Chuquisaca, el 3 de junio de 1933.
Padres: Abel Torrelio y Estefanía Villa.
Esposa: Teresa Pacheco.
Realizó sus estudios en el Colegio Militar del Ejercito.
Los principales cargos que ocupó fueron: Comandante de la de la Escuela de Comando y Estado Mayor y del Colegio Militar de Ejercito. Ministro del Interior, Migración y Justicia. Comandante del Ejercito Nacional.a Miembro de la Junta Militar de Gobierno de las FF.AA. que depuso al Gral. Luis García Meza. Fue Presidente de facto de la República, gobernó del 4 de septiembre de 1981 al 21 de julio de 1982. Durante su gobierno mediante Decreto Supremo se establece el congelamiento de precios de artículos de primera necesidad de la canasta familiar. Dicta un Decreto Supremo por el cual el gobierno autoriza al Banco Central de Bolivia, establecer el régimen cambiario con respecto al dólar americano. Se establece el sistema de compra-venta de divisas en los mercados oficial y libre asignando al B.C.B. la administración del mercado oficial. Se dispuso que el mercado libre esté a cargo del sistema comercial y casas de cambio. Por Decreto Supremo se creó el billete de $b.1.000 con la efigie de Juana Azurduy de Padilla en el anverso y la Casa de la Libertad en el reverso. Mediante Decreto Supremo se autorizó al Banco Central de Bolivia la emisión de Bonos con denominaciones de $us. 500, 1.000, 5.000 y 10.000 a plazo de 90 a 360 días con el interés de la tasa Libor (London Inter Bank Offerred Refe) transferibles y negociables; así como los certificados de Ahorro en pesos bolivianos con valores de $b.10.000,1.00.000 con el interés del 32% anual transferibles y negociables, todo ello destinado al reordenamiento económico y financiero a ser superado con el esfuerzo y participación de todos los sectores de la actividad económica y financiera del país así como de garantizar la inversión del sector privado y la ciudadanía en general.
En junio de 1982 las FF.AA. de la Nación, ante la crisis gubernamental, deciden sustituir en la Presidencia al Gral. Torrelio por el Gral. Guido Vildoso Calderón.

JUAN JOSE TORRES GONZALES

Nació en Sacaba, Cochabamba, el 5 de marzo de 1919.
Padres: Juan Deófanes Tórres Cueto y Sabina González.
Esposa: Emma Obleas.
Hijos: Emma, Jorge y Juan Carlos.
Estudió en el Colegio Militar y realizó cursos de especialización en la Escuela de Artillería de la República de Argentina y la Escuela de Comando y Estado Mayor "Mariscal Santa Cruz", egresado de Altos Estudios Militares.
Los Principales cargos que ocupó fueron: Agregado Militar en la Embajada de Brasil, Ministro de Trabajo y Previsión Social y Comandante de las Fuerzas Armadas. Presidente de facto de la República (7 de octubre al 21 de agosto de 1971). Durante su gobierno y ante la falla de coordinación de las diferentes entidades financieras se aprobó el Decreto Ley por el que se pone en vigencia el Sistema Financiero Nacional en sus cuatro títulos y 14 artículos, destinado a estimular, orientar, asegurar y promover la captación del ahorro interno así como de orientar estos recursos para atender los planes y proyectos de desarrollo nacional. Por Decreto Ley se dispuso la creación del Banco del Estado en base al Departamento Bancario del Banco Central de Bolivia. Por este mismo decreto Ley se incorporó la Superintendencia de Bancos con todas sus funciones y atribuciones previstas en la Ley General de Bancos del 20 de julio de 1928, al Banco Central de Bolivia que crea el Departamento de Fiscalización con todas sus funciones y atribuciones contenidas en la mencionada Ley. Se anula el Contrato con la International Mining Procesing Co. de los EE.UU. por el cual se otorgaba derechos de explotación de las colas y desmontes de las minas de Catavi. El 30 de abril de 1971 rescindió el Contrato de Arrendamiento de los Yacimientos de Zing de Mina Matilde, efectuado con la United States Eteel Corporation y la Mineral And Chemical Phillps Corporation. Se creó la Corporación Regional de Desarrollo de La Paz (CORDEPAZ). También se creó la Corporación Regional de Desarrollo del Sud (Potosí, Chuquisaca, Tarija).

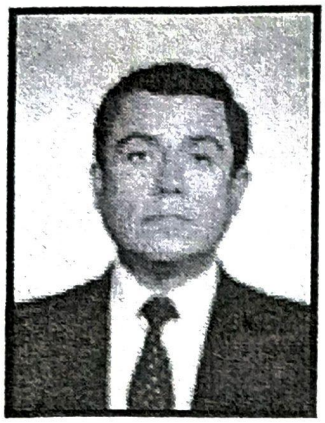

JORGE A. TORRICO ARGUEDAS

Nació en la ciudad de La Paz el 28 de julio de 1949.
Padres: Alberto Torrico Ovando(†) y Victoria Arguedas Vda. de Torrico.
Hija: Priscila.
Realizó sus estudios en el colegio La Salle de la ciudad de La Paz.
Su formación académica superior la efectuó en la Universidad Mayor de San Simón de Cochabamba donde se graduó como Licenciado en Derecho y Ciencias Políticas.
Se especializó y se diplomó en Ciencias Penales en la Facultad de Derecho de la UMSA y Universidad de la Habana, Cuba.
Los principales cargos ocupados fueron:
Vocal de la Corte Nacional Electoral; Juez de Vigilancia; Vocal de la Corte Superior de Distrito de La Paz, Sala Penal Segunda.
Actualmente se desempeña como Abogado; Vocal de la Corte Superior de Distrito de La Paz.
Pertenece a la Asociación de Jueces y Magistrados de La Paz, Colegio de Abogados de La Paz y Club La Paz .
El idioma que habla es el inglés.
Su pasatiempo es la lectura.
Los deportes que practica son el tiro práctico y el raquet.
El tipo de música que le agrada es la clásica.
La lectura de su preferencia esta relacionada con lo jurídico.

"Quien se enfada por las críticas, reconoce que las tenía merecidas "

Cayo Cornelio Tácito (55-125)
historiador español

ALBERTO URIOSTE RETAMOZO

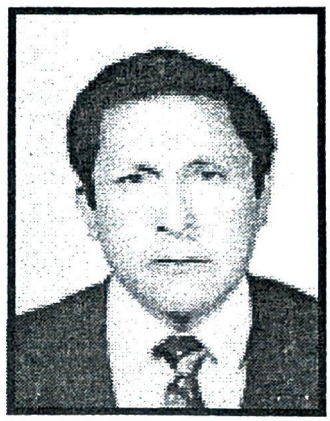

Nació en la ciudad de Potosí el 3 de abril de 1936.
Padres: Fernando Urioste Lavayen y Aurora Retamozo.
Hijos: Sandro Alberto y Shirley Mabel.
Estudió en el Colegio Nacional Pichincha de la ciudad de Potosí. Su formación académica la realizó en la Universidad San Francisco Xavier de Chuquisaca donde se graduó como Médico Cirujano.
Realizó cursos de especialización en la Escuela de Post Grado de Chile, Hospital Calvo Makenna.
Los principales cargos que ocupó fueron:
Médico Pediatra de COMIBOL; Presidente de la Sociedad Boliviana de Pediatría Filial Potosí; Secretario General de Colegio Médico de Potosí; Docente Responsable Post Grado Pediatría en Sucre; Jefe del Hospital Unificada; Jefe del Hospital San José.
Es miembro del Club Internacional; Club de Tenis Sucre; Club Social de Potosí; Sociedad Boliviana de Pediatría; Sociedad Boliviana de Cirugía Infantil.
Fue distinguido con la Medalla al Mérito Social; Medalla 1er. Premio en Poesía por el Colegio Médico; Medalla al Mérito Profesional por la Honorable Alcaldía Municipal de La Paz. Fue acreedor a Medallas otorgadas en varias disciplinas deportivas; Medallas de reconocimiento como Médico Deportólogo AFP.
El idioma que habla es el quechua.
Sus pasatiempos favoritos son la lectura y escritura.
El deporte que practica es el tenis.
La música de su agrado es la clásica y romántica.
Su lectura preferida se desarrolla en torno a los temas de filosofía, historia y de actualidad.

GRACIELA URQUIDI VDA. DE ASCARRUNZ

Nació en la ciudad de Potosí el 26 de septiembre de 1920.
Padres: Lizandro Urquidi Ch. y Candelaria Hochkofler.
Esposo: Hugo Ascarrunz Yánguas(†).
Estudió en los Colegios Irlandés de la ciudad de Cochabamba y Santa Rosa de la ciudad de Potosí. Su formación académica la realizó en Argentina donde obtuvo los títulos en Ballet Clásico Michel Borosky, Danza Moderna Renata Shotelios.
Actualmente se desarrolla como Profesora de Danza.
Realizó cursos de especialización en Ballet Folklórico.
Los principales cargos ocupados fueron:
Directora del Ballet Oficial durante 10 años, Escuela de Folklore por 3 años, Coreógrafa del Instituto Cinematográfico.
Fue distinguida por las siguientes instituciones:
Prefectura del Departamento de La Paz, Honorable Alcaldía Municipal, Asociación Illimani, Escuela de Médicos, Unión de Mujeres de América, Rotary Club Sopocachi y Miraflores, Subsecretaría de Cultura.
El idioma que habla es el quechua.
La música de su agrado es la clásica.
Su lectura preferida se desarrolla en torno a la historia del arte y costumbres de los pueblos.

"Para ser grande hace falta un 99 por 100 de talento, un 99 por 100 de disciplina y un 99 por 100 de trabajo"

William Faulkner (1897-1962)
escritor novelista estadounidense

JULIA URIONA DE OLMOS

Padres: Froilán Uriona Cuéllar(†) y Juana Fernández Panoso(†). Esposo: Mario Olmos Pereira.
Hijos: Mario Enrique, Julio Froilán y Sergio Fernando.
Nietos: Mario Carlos, Mauricio Rafael, Julio Enrique, Javier Alejandro y Diana Jacqueline.
Su formación académica la realizó en la Universidad Mayor de San Andrés donde Egresó como Licenciada en Derecho y Ciencias Políticas. Realizó estudios de especialización en el Instituto Diplomático 'Antonio Quijarro' siendo diplomada como Funcionaria de Carrera al Servicio de Relaciones Exteriores. Es Abogada de Corte. Tiene el Rango Diplomático de Embajadora del Servicio de Relaciones Exteriores y Culto.
Los principales cargos ocupados fueron: En nueve ocasiones Directora y en diez Embajadora de diferentes Departamentos del Ministerio de Relaciones Exteriores y Culto; Delegada de Bolivia con rango de Embajadora Extraordinaria y Plenipotenciaria a las Asambleas Generales de la ONU (1978, 1979 y 1980). Segundo Secretario en la Embajada de Bolivia en Buenos Aires, Argentina; Primer Secretario y Cónsul General en la Embajada de Bolivia en Bogotá, Colombia; Consejero y Ministro Consejero en la Embajada de Bolivia en Asunción, Paraguay; Ministro Encargado de Negocios en la República Popular de Hungría; Embajadora Extraordinaria y Plenipotenciaria en la República de Costa Rica; Embajadora Extraordinaria y Plenipotenciaria Concurrente en las Repúblicas de Guatemala, Honduras, Nicaragua, El Salvador, República Dominicana, con sede en San José, Costa Rica.
Catedrática de la Academia Diplomática Boliviana en diez asignaturas, en la Universidad Mayor de San Andrés y en universidades de Paraguay, Hungría y Colombia.
Pertenece a la Confederación de Abogados de los Países Andinos; International Law Association - Londres; Sociedad Boliviana de Derecho Internacional; Federación Internacional de Abogadas FIDA; Sociedad Bolivariana de Bolivia; Federación Internacional de Mujeres de Carreras Jurídicas FIFCJ; Presidenta del Tribunal de Honor del Club de La Paz; Colegio de Abogados de La Paz; Presidenta y Fundadora de la Federación Boliviana de Abogados de los Países Andinos; Miembro de Honor de la Asociación de Egresados de la Academia Diplomática Boliviana; Presidenta Fundadora de la Federación Boliviana de Ateneos. Es delegada de Bolivia ante la Corte Permanente de Arbitraje de La Haya.
Fue distinguida con la Condecoración 'Pro Eclesia et Pontifice' concedida por Su Santidad el Papa Juan XXIII; Medalla de Bronce concedida por el Papa Pablo VI; Escudo de Armas al Mérito por el Ministerio de Relaciones Exteriores y Culto; Kantuta de Oro a la Mujer Profesional Distinguida por la Asociación de Mujeres Profesionales Universitarias; Paloma de la Paz por la Unión de Mujeres de las Américas; Kantuta de la Amistad de la Confederación Nacional de Instituciones Femeninas; Insignia de Oro por la Asociación Nacional de Mesas Redondas Panamericanas; Placa de Plata por los Jefes de Misiones Diplomáticas Extranjeras Budapest, Hungría. Huésped Distinguida de cada una de las nueve H. Municipalidades de Bolivia y muchas otras distinciones más.
Los idiomas que habla son el inglés, alemán y húngaro. La música de su agrado es la nacional y el tango. Su lectura preferida se desarrolla en torno a los temas de derecho internacional y obras literarias.

FERNANDO UNTOJA CHOQUE

Nació en la ciudad de Oruro el 30 de marzo de 1950.
Padres: Mario Untoja y Jacinta Choque.
Esposa: Ana Amelia Mamani.
Hijos: Thomas Wayra y Wira Pacha.
Estudió en el Colegio Bolivia de la ciudad de Oruro. Se graduó como Licenciado en Economía, posteriormente obtuvo el Título de Licenciado en Filosofía.
Realizó cursos de Maestría en Filosofía; Maestría y Doctorado en Economía.
Los principales cargos que ocupó fueron:
Catedrático de la Universidad Técnica de Oruro, Escuela Militar de Ingeniería y Colegio Militar de La Paz.
Actualmente se desempeña como Diputado Nacional por el partido político Katarismo Nacional Democrático - KND, del cual es Jefe Nacional.
Fue distinguido con la condecoración "Caballeros del Orden" por las Fuerzas Armadas.
Los idiomas que habla son el aymara, francés y sueco.
Sus pasatiempos favoritos son la lectura y el ajedrez.
El deporte que practica es la caminata.
La Música de su agrado es la clásica y kantus.
Su lectura preferida se desarrolla en torno a temas de literatura.

"Algunas personas son tan falsas que ya no distinguen que lo que piensan es justamente lo contrario de lo que dicen"

Marcel Aimé
(1902-1967)
novelista ensayista y dramaturgo francés

FERNANDO URQUIDI BARRAU

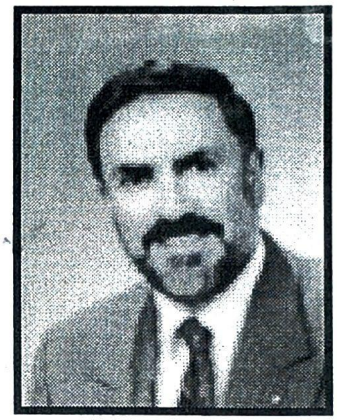

Nació en la ciudad de Cochabamba el 12 de abril de 1942.
Padres: José Jorge Urquidi Gumucio y Cristina Barrau Peláez.
Esposa :Virginia Hinojosa Villegas.
Hijos: Laura Cristina y Fernando Manuel.
Nieto: Fernando Patricio.
Realizó sus estudios básicos en el Instituto Americano de la ciudad de La Paz. Realizó su formación académica superior en la Universidad de Londres donde cursó el Doctorado en Geoquímica Aplicada; Licenciatura en Ingeniería Geológica en la Universidad Mayor de San Andrés, UMSA.
Realizó la Maestría en Administración de Empresas Industriales en la UMSA; Diplomado en Alta Gerencia de Empresas Públicas, ISAP.
Los principales cargos ocupados fueron:
Gerente General Oruama Minerals Corp. (Bolivia), Asesor Económico Senior, Embajada de los Estados Unidos de América en La Paz, durante 20 años; Ingeniero, Jefe del Area de Geología SIDERSA.
Actualmente desempeña funciones de Ingeniero, Doctor en Geología.
Pertenece a la academia Nacional de Ciencias de Bolivia; Colegio de Geólogos de Bolivia; Internacional Asociation of Exploration Geologisty y Asociación Boliviana de Planificadores.
El idioma que habla es el inglés.
Su pasatiempo es la colección de estampillas y monedas bolivianas.
Los deportes que practica son tennis, fútbol y voley ball.
El tipo de lectura que prefiere se relaciona con temas geológicos, económicos y novelas.

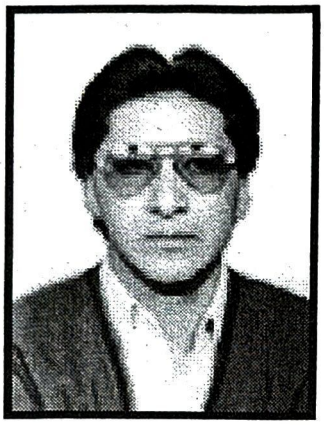

MIGUEL ANGEL URQUIETA MARQUEZ

Nació en la ciudad de La Paz el 24 de marzo de 1959.
Padres: Porfirio Urquieta Balladarez y Rafaela Márquez.
Esposa: Galia Maldonado.
Hijo: Miguel Angel.
Nieto: Marco Antonio.
Estudió en el Colegio Experimental Hugo Dávila de la ciudad de La Paz. En su formación académica superior se graduó como Médico.
Realizó cursos de especialización en Gerencia Médica.
Se desempeñó de Director del Departamento de Salud de la Honorable Alcaldía Municipal de El Alto.
Es miembro del Instituto Nacional de Medicina Nuclear de la Universidad Mayor de San Andrés.
Su pasatiempo favorito es el andinismo.
Los deportes que practica son el basquet y el andinismo.
La música de su agrado es la autóctona.
Su lectura preferida se desarrolla en torno a los temas de historia y geografía.

"La historia de los grandes acontecimientos del mundo apenas es más que la historia de sus crímenes"

Francois Marie Arouet
"Voltaire" (1694-1776)
filósofo y escritor francés

CARLOS URQUIZO SOSSA

Nació en la ciudad de La Paz el 14 de septiembre de 1928.
Padres: Neptalí Urquizo Monzón(†) y Cristina Sossa Morales.
Esposa: Olga Huici Ochoa.
Hijos: Carlos Fernando y Marcelo.
Nietos: Claudia, Mateo y Sergio.
Estudió en el Colegio Don Bosco de la ciudad de La Paz.
Su formación académica superior la realizó en la Escuela Industrial Pedro Domingo Murillo, posteriormente obtuvo su Título en Turismo.
Realizó cursos de especialización en Promotor de Turismo.
Los principales cargos que ocupó fueron:
Oficial Mayor de Cultura de la Honorable Alcaldía Municipal de La Paz; Director del Instituto Boliviano de Turismo; Director del Instituto Nacional de Arqueología.
Actualmente se desempeña como Catedrático de la Universidad Católica Boliviana.
Es miembro del Instituto de la Lengua y Cultura Aymara; Comité Nacional de Etnomusicología y Folklore; Instituto de Investigaciones Etnoarqueológicas.
Fue distinguido con el Gran Premio de Literatura "Franz Tamayo".
Su pasatiempo favorito es ver televisión.
La Música de su agrado es la folklórica.
Su lectura preferida se desarrolla en torno a los temas de filosofía, literatura, ensayo e historia.

"Existe algo más importante que la lógica: la imaginación"

Alfred Hitchcock
(1899-1980)
director de cine anglo americano

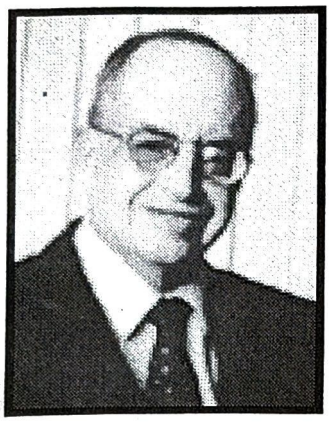

LUIS GUILLERMO UZIN FERNANDEZ

Nació en la ciudad de Oruro el 25 de junio de 1937.
Padres: Oscar Uzín Saavedra y Luisa Fernández Carmona.
Esposa: Consuelo Pacheco Lora.
Hijos: Carmen, Amalia, Oscar, Paulo, Andrés y Antonio.
Nietos: María del Carmen, Eduardo, Luis Fernando y Sthefany.
Estudió en el Colegio Alemán de la ciudad de Oruro. Su formación académica la realizó en la Universidad Técnica de Oruro y se graduó como Ingeniero Civil.
Realizó cursos de Magister en Finanzas de la Empresa en la Universidad Católica Boliviana, realizó diversos cursos de Post Grado en sus especialidades.
Es experto en estudios tarifários de empresas y proyectos de agua potable y saneamiento básico.
Los principales cargos ocupados fueron: Consultor de la Organización Mundial de la Salud; Consultor del Banco Interamericano de Desarrollo; Consultor del Banco Mundial; Consultor del Programa de Naciones Unidas para el Desarrollo en Argentina, Bolivia, Ecuador, Guatemala, Honduras, Paraguay, Perú, República Dominicana y Costa Rica; Gerente de Servicio de Aguas de Oruro; Gerente de Proyecto de Aguas de Oruro; Director del Plan Nacional de Saneamiento Básico. Se desempeñó como Superintendente de Aguas y Superintendente de Saneamiento Básico.
Pertenece a la Sociedad Boliviana de Ingeniería; Asociación de Ingenieros Sanitarios; Ex Presidente de la Asociación de Empresas Consultoras; Ex Gobernador del Distrito de Bolivia de Clubes Rotarios.
Fue Presidente del XVII Congreso Interamericano de la Asociación Interamericana de Ingeniería Sanitaria y Ambiental.
Los idiomas que habla son el portugués y el inglés.
La música de su agrado es la clásica y la moderna.
Su lectura preferida se desarrolla en torno a los temas referentes a su trabajo y cultura general.

JORGE AUGUSTO VALLE VARGAS

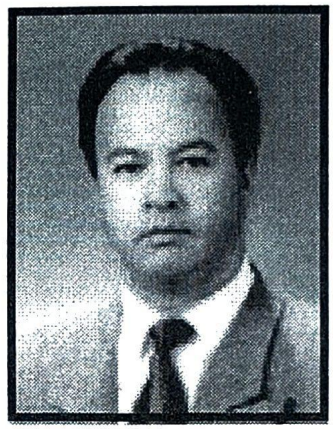

Nació en la ciudad de La Paz el 28 de septiembre de 1949.
Padres: Emilio Valle Hartmann y Adela Vargas.
Hijos: Tatiana, Miguel Angel y Lorena.
Estudió en los Colegios San Calixto y Anglo American Institute. Se graduó como Licenciado en Derecho y Ciencias Políticas.
Realizo cursos de Maestría en Derecho Aeronáutico y Espacial, especialidades en Economía del Transporte Aéreo y Seguros Generales.
Los principales cargos ocupados fueron:
Superintendente Nacional de Seguros y Reaseguros; Asesor General del Ministerio de Aeronáutica; Director General a.i. de Aeronáutica Civil; Jefe del Departamento de Registro Aeronáutico y Asesor Jurídico; Consultor Internacional.
Pertenece al Colegio de Abogados; Asociación Latinoamericana de Derecho Aeronáutico y Espacial.
Fue distinguido con Medallas y Diplomas al Mérito Aeronáutico en Grados Oficial y Comendador; Diploma y Medalla por Servicios Distinguidos a las Fuerzas Armadas.
Los idiomas que habla son el inglés y portugués.
Los deportes que practica son el raquet, wally y caminata.
La música de su agrado son la clásica e instrumental.
Su lectura preferida se desarrolla en torno a los temas actuales, ensayos y novelas.

"El mantenimiento de la paz comienza con la autosatisfacción de cada individuo"

Dalai Lama (nacido en 1935),
dirigente espiritual tibetano

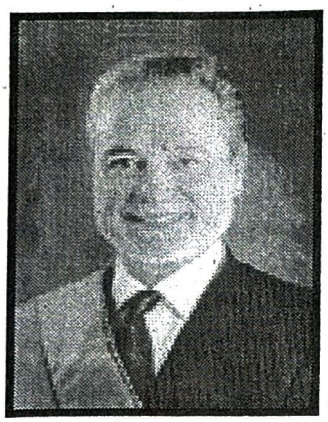

LUIS ALBERTO VALLE UREÑA

Nació en la ciudad de La Paz el 2 de agosto de 1942.
Padres: Mario Valle Ciuffardi y Teresa Ureña Ocampo.
Esposa: Patricia Banzer Prada.
Hijos: Mariel, Patricia, Andrea y Luis Alberto.
Nieto: Martín Fernando.
Estudió en los Colegios de San Calixto y La Salle de la ciudad de La Paz. Su formación académica la realizó en la Universidad Mayor de San Andrés donde se graduó como Médico Cirujano.
Realizó estudios de especialización en Salud Pública; Alta Gerencia para Servicios de Salud; Políticas y Programas de Alimentación y Nutrición; Dinámica de Políticas Demográficas.
Los principales cargos ocupados fueron: H. Alcalde Municipal de la ciudad de La Paz; Vice Presidente del H. Concejo Municipal; Presidente del H. Consejo Municipal; Ministro de Salud Pública y B. S.; Director Ejecutivo del FIS; Ministro Director Ejecutivo Fondo Social de Emergencia; OMS/OPS Asesor Representante en Nicaragua, Guatemala, Colombia y Uruguay; Director de la Caja Petrolera.
Es Jefe Departamental de Acción Democrática Nacionalista; H. Diputado Uninominal por ADN para el periodo 1997-2002. Actualmente se desempeña como Prefecto del Departamento de La Paz.
Obtuvo diferentes distinciones de entidades nacionales e internacionales y un sin número de certificados en seminarios de salud y educación.
Pertenece a las siguientes instituciones: OMS/OPS; Colegio Médico; Asociación Salud Pública; Asociación Americana de Salud Pública y Club Tenis La Paz.
Habla el idioma inglés. Sus pasatiempos favoritos son la danza caporal, el motociclismo. El deporte que practica es la natación, campeón de saltos ornamentales. La música de su agrado es la clásica y el folklore boliviano. Su lectura preferida se desarrolla en torno a los temas relacionados con su actividad y profesión.

WALDO PERCI VARGAS BALLESTER

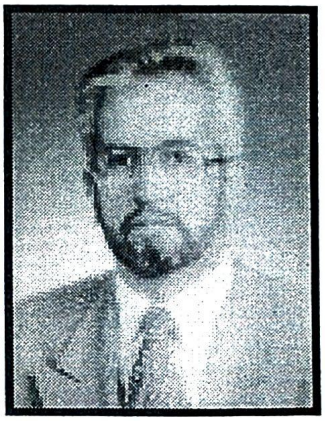

Nació en la ciudad de La Paz el 3 de marzo de 1954.
Padres: Pedro Vargas Fernández y Julia Ballester Bullain.
Esposa: Elizabeth Balderrama Daza. Hijos: Waldo Alejandro, Mariel y Diego Ignacio.
Estudió en el Colegio La Salle de la ciudad de La Paz. Sus estudios superiores los realizó en la Universidad Mayor de San Andrés obteniendo el Título de Ingeniero Civil. Postgrado en la Universidad Nacional Autónoma de México con el Título de Maestro en Ingeniería Ambiental.
Principales cargos ocupados: Gerente Técnico y Director de Obra de diversos proyectos ejecutados en la Empresa Constructora WILDER; Ingeniero Sectorialista, Jefe del Departamento de Saneamiento, Director Nacional de Infraestructura Urbana en la D.N.I.U.; Subsecretario de Urbanismo y Vivienda a.i. (M.U.V.); Investigador Asociado de la Sección de Ingeniería Ambiental (UNAM); Asesor Técnico para la Evaluación de la Calidad del Agua en el río Bravo (C.I.L.A.); Asesor Técnico en la H.A.M. de la ciudad de El Alto en el área de Saneamiento Ambiental; Gerente Técnico de CORPAGUAS; Oficial del Area de Medio Ambiente en el Fondo Nacional de Desarrollo Regional; Secretario Nacional de Recursos Naturales y Medio Ambiente, Subsecretario de Medio Ambiente; Consultor independiente en ingeniería sanitaria y ambiental.
Principales trabajos desarrollados: Supervisión Técnica en materia ambiental para la Construcción de la Carretera La Mamora - Emborozú, Tarija, Bolivia. Estudio "Planificación Ambiental Estratégica de la ciudad de Viacha, Sector industrial, Turismo y Recreación", Estudios de saneamiento básico en las poblaciones de Irpuma Irpa Grande, Jilatiti Secopacuni, Coniri Central Uncasuca, Santa Rosa de Limani, Choquenaira y Pan de Azúcar. Estudio de Evaluación de Impacto Ambiental de la carretera Tarapaya Ventilla, Bolivia, Estudio de Evaluación Estratégica de Impacto Ambiental para el "Plan Maestro de Transportes por Superficie de la República de Bolivia", Análisis Ambiental del Estudio de Factibilidad del Corredor Interoceánico Arica (Chile) - Santa Cruz (Bolivia) - Cuiabá (Brasil). Co-fundador del Ministerio de Desarrollo Sostenible y Medio Ambiente de Bolivia en 1993. Definición de políticas y estrategias para el manejo racional de los recursos naturales y la gestión ambiental en Bolivia. Participación en la redacción de la Ley del Medio Ambiente de Bolivia y Presidente del Comité de Reglamentación de la Ley del Medio Ambiente; en la redacción de la Ley Forestal de Bolivia y Presidente del Comité de Reglamentación de la Ley Forestal; en la redacción de los anteproyectos de las Leyes de Aguas y de Biodiversidad, para la República de Bolivia. Diseño e implementación de los Sistemas Nacionales de Evaluación de Impacto Ambiental y de Control de Calidad Ambiental. Implementación del Sistema Nacional de Areas Protegidas de Bolivia. Gestión y organización funcional del Programa Nacional de Cambios Climáticos; del Programa Nacional de Acción para la Protección de la Capa de Ozono; del Programa Nacional Lucha Contra la Desertificación y la Sequía en Bolivia. Coordinación de actividades de la Misión de Asistencia Técnica de la Organización de Maderas Tropicales (OIMT). Evaluación Técnica y Ambiental de proyectos de saneamiento básico y ambiental para proyectos de Desarrollo Urbano en todo el país. Preparación del Manual de Estudios de Impacto Ambiental (MEIA-PDU). Asistencia Técnica y Supervisión de instalaciones hidráulicas y sanitarias para la construcción de viviendas en el Programa de Renovación Habitacional Popular de México D.F.. Planeación, preparación y ejecución del monitoreo intensivo de la calidad del agua en el río Bravo (México y EE.UU). Desarrollo del programa computacional SIMOD para la evaluación rápida de la calidad del agua en ríos y otras corrientes superficiales.
Miembro del Directorio del Servicio Nacional de Meteorología e Hidrología. Coordinador del Comité Nacional de Reglamentos y Normas para el Lanzamiento de Residuos Industriales. Asesor Técnico para la actualización del Proyecto de Abastecimiento de Agua Potable y Alcantarillado de la ciudad de Tarija. Asesor Técnico a la Administración Autónoma de Obras Sanitarias de la ciudad de Potosí. Miembro del Directorio del Servicio Autónomo Municipal de Agua Potable y Alcantarillado de la ciudad de La Paz (SAMAPA). Presidente de la Comisión Redactora del Primer Reglamento Nacional para el Lanzamiento de Residuos Industriales en los Cuerpos de Agua.
Experiencia docente: Catedrático Titular de Sistemas de Ingeniería Civil en la Facultad de Ingeniería de la UMSA. Jefe de Trabajos Prácticos en Sistemas de Ingeniería Civil. Catedrático titular de Programación para la Construcción de Obras Civiles en la Facultad Técnica U.M.S.A.. Catedrático titular de Control y Evaluación de Obras Civiles. Seminario Educativo para Aguas Subterráneas, Facultad Técnica U.M.S.A.. Catedrático del Postgrado en Ingeniería Sanitaria y Ambiental en la Facultad de Ingeniería U.M.S.A.. Catedrático del Postgrado en Desarrollo Municipal, Urbanismo y Artes en la Facultad de Arquitectura U.M.S.A.. Asesor de diversas Tesis de licenciatura en Ingeniería Ambiental.
Otras actividades profesionales: Director de la División de Medio Ambiente, de Ingeniería Sanitaria y Ambiental (AIDIS). Vicepresidente de la Región III de AIDIS, para los países de Venezuela, Colombia, Ecuador, Perú y Bolivia. Director de la División de Consultoría, Obras, Servicios, Equipos y Materiales. (DICOE). Vicepresidente de la Sociedad de Ingenieros de Bolivia, Departamental La Paz. Vicepresidente y Presidente del Directorio de la Asociación Boliviana de Ingeniería Sanitaria y Ambiental (ABIS). Vicepresidente del Comité Organizador del V Congreso Bolivariano de Ingeniería Sanitaria y Ambiental. Vicepresidente del Comité Organizador del IV Congreso Nacional de ABIS.
Cursos, seminarios y Talleres: Impacto Ambiental en Proyectos de Inversión, Desarrollo Industrial Ecológicamente Limpio. Rol de los Tomadores de Decisión en la Ejecución de Normas Ambientales. Y una veintena más. Los trabajos publicados en su campo superan las dos docenas. Participó en más de quince eventos especiales. Tiene conocimiento y manejo de un amplio software comercial y especializado. Diseña programas de ingeniería en lenguaje BASIC.
Instituciones a las que pertenece: Asociación Interamericana de Ingeniería Sanitaria y Ambiental-A.I.D.I.S.. Sociedad de Ingenieros de Bolivia-A.B.I.S.. Asociación Boliviana de Ingeniería Sanitaria y Ambiental. Sociedad Boliviana de Ecología- SOBE
Los idiomas que habla son inglés y portugués. Su lectura es de obras diversas y utilización de Microcomputadoras PC o compatibles. Practica el fútbol y la natación. La música de su agrado es clásica y contemporánea.

JUAN VARGAS BALSA

Nació en la ciudad de Potosí el 24 de noviembre de 1941.
Padres: Francisco Vargas Flores y Antonia Balza de Vargas.
Hijos: Juan Miguel, Maricela y Carlos.
Nietos: Carla y Juan.
Estudió en los Colegios Ayacucho, Ingavi y Mariscal Santa Cruz de la ciudad de Potosí. Su formación académica la realizó en la Universidad del Bronx de New York donde se graduó como Técnico Superior en Psicometría.
Los principales cargos que ocupó fueron:
Técnico del Departamento de Orientación Vocacional de la Universidad Mayor de San Andrés (1966-1969); Profesor de Orientación del Colegio Militar de Ejército (1967-1969); Técnico del Laboratorio Psicotécnico de la Universidad de Oruro (1966-1969); Catedrático de Psicometría del Instituto Superior de Educación (1975-1977); Gerente Comercial de Radio y Televisión Popular (1986-1991).
Se desempeña como Gerente de Servicio Imagen y Publicidad desde 1994.
Fue distinguido con el Grado de Capitán Asimilado del Ejército (1967).
La música de su agrado es la instrumental.
En cuanto a la lectura no tiene preferencias, lee todo tipo de temas.

"Algunos piensan que conocen a todos, cuando en realidad no se conocen a sí mismos"

Alberto Durero
(1471-1528)
pintor y grabador alemán

BETTY SONIA VARGAS DE VILLEGAS

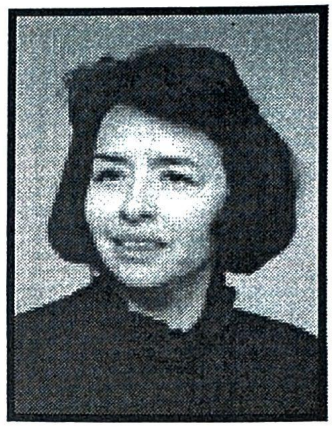

Nació en la ciudad del Beni, Trinidad, el 11 de mayo de 1945.
Padres: Germán Vargas Martínez y Ena Méndez Vda. de Santiago.
Esposo: Jaime Villegas Durán.
Hijas: Sandra y Vannia.
Estudió en el Colegio Sagrados Corazones de la ciudad de La Paz. Su formación académica superior la realizó en la Universidad Mayor de San Andrés donde se graduó como Licenciada en Derecho Ciencias Políticas y Sociales.
Realizo estudios de especialización en Derecho de Familia, Divorcio, Disolución, en la Universidad de Sao Paulo, Brasil; curso de Administración de Justicia en la Universidad de Puerto Rico, Escuela de Derecho "Rio Piedras"; Desarrollo de Habilidades Gerenciales en IDEA.
Los principales cargos ocupados fueron: Empadronadora de la Organización de Estados Americanos (OEA); Auxiliar del Juzgado 2do. de Instrucción en lo Penal; Actuario del Juzgado 4to. de Instrucción en lo Penal; Asesor Jurídico del Ministerio de Asuntos Campesinos y Agropecuarios; Cónsul General de Bolivia en Sao Paulo Brasil; Asesor Jurídico del Consejo Nacional de Vivienda, Trabajadores de Comercio y Ramas Anexas (CONVICO); Asesor Jurídico de la Empresa Naviera de Bolivia (ENABOL).
Pertenece al Colegio de Abogados; Vocal del Tribunal de Honor del Colegio de abogados; Tribunal de Honor de la Asociación de Abogados de La Paz.
Fue distinguida con Pergamino de la Asociación de Residentes Bolivianos en Sao Paulo Brasil; Ordenanza Municipal como personalidad distinguida de Añasco Estado Libre Asociado de Puerto Rico; Diploma por distinguida participación en el Curso "Constitución de los Estados Unidos y su Sistema Judicial"; Diploma por distinguida participación "Primera Conferencia Sobre Estrategia de Reforma Judicial" USAID; Kantuta de la Amistad conferida por CONIF.
Los idiomas que habla son el inglés y el portugués. Sus pasatiempos favoritos son la lectura y la música. El deporte que practica es el footing. La música de su agrado es la clásica y semiclásica. Su lectura preferida se desarrolla en torno al drama.

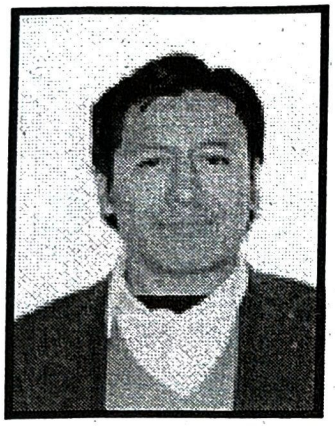

EDGARDO VASQUEZ TAPIA

Nació en la ciudad de Oruro el 12 de septiembre de 1958.
Padres: Juan Vásquez y Juana Tapia.
Esposa: Ursula Goyzueta.
Hijos: Fredy, Miguel, Marianela, Tamara, Nancy, Juan E., Pedro Jorge y Miguel Ernesto.
Realizó sus estudios en el colegio Germán Bush y Gualberto Villarroel.
Posteriormente efectuó su formación académica superior en las Escuelas Latinoamericanas de Buenos Aires y se graduó en Periodismo.
Los principales cargos ocupados fueron: Director de Radio Continental; Director del Semanario Extra 1979; Secretario de Prensa de la Central Obrera Boliviana; Concejal de la ciudad de La Paz y Diputado Nacional 1997-2000.
Actualmente se desempeña como Periodista y Diputado Nacional.
Los idiomas que habla son el quechua y el aymara. Su pasatiempo es el ajedrez. El deporte que practica es la raqueta. La música que le agrada es la popular y la clásica. El tipo de lectura que prefiere esta relacionada con la economía política y las novelas.

"El fanatismo es una mezcla de estrechez de miras y energía altamente explosiva"

Herbert von Karajan
(nacido en 1908)
director de orquesta austriaco

MARIA MERCEDES VEGA BARRIENTOS

Nació en la ciudad de Potosí el 25 de septiembre de 1953.
Padres: Alfredo Vega Aguirre(†) y Josefina Barrientos(†).
Esposo: Jorge W. Cabrera Machicado.
Hijas: Verónica y Carolina Zamora Vega.
Estudió en el Colegio Inglés Católico de la ciudad de La Paz y en Cat. High School de EE.EE.. Su formación académica superior la realizó en la Universidad Católica Boliviana de la ciudad de La Paz donde se graduó como Licenciada en Administración de Empresas.
Realizó cursos de especialización en Alta Gerencia en INCAEX; Formación Profesional DSE Alemania; Preparación de Cursos TRAINMAR Perú.
Los principales cargos que ocupó fueron:
Jefe de Presupuestos de ENTEL; Gerente Financiero de ALFA; Coordinadora Académica de IDEA; Presidenta de INCAEX.
Es componente del directorio del Colegio de Administradores de Empresas de La Paz; Panelista Tesis de la Universidad Católica Boliviana; Panelista Proyectos de Grado de IDEA; Instructora y Conferencista en Temas de Gerencia.
Es miembro del Colegio de Administradores de La Paz; Colegio de Administradores de Bolivia; AMB; ASES.
Fue distinguida como Administrador Excelente Desarrollo Profesional por le Colegio de Administradores de La Paz 1997.
El idioma que habla es el inglés.
Sus pasatiempos favoritos son el canto, guitarra y lectura.
El deporte que practica es el voleyball.
La música de su agrado es el folklore boliviano.
Su lectura preferida se desarrolla en torno a los temas relacionados con administración de empresas y técnicos.

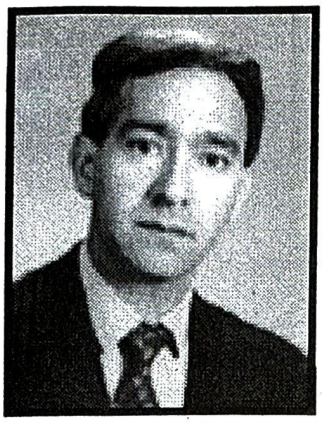

JORGE VELARDE CHAVEZ

Nació en la ciudad de La Paz el 30 de noviembre de 1949.
Padres: Alfonso Velarde Crespo y Neiza Chávez de Velarde
Esposa: Claudia Rosso.
Hijos: Jorge Eduardo y Moira Alejandra.
Estudió en el Colegio Alemán de la ciudad de La Paz. Su formación académica superior la realizó en la Universidad Mayor de San Andrés donde se graduó en la Facultad de Derecho, Ciencias, Políticas y Sociales, posteriormente estudió en la Universidad de Chile, Santiago de Chile, obtuvo el título de Licenciado en Administración Pública y Ciencias Políticas.
Realizó estudios de especialización en Economía Política en Escolantina de Chile, Planificación Social y Desarrollo en UNICEF, CEPAL, ISAP, MPC.
Los principales cargos ocupados fueron: Técnico en el Area Social en la Confederación de Empresarios Privados; Técnico III de Planificación en el Ministerio de Asuntos Campesinos y Agropecuarios; Codirector del Programa Nacional de Desarrollo Rural Integrado PNDRI; Analista del Sector Agropecuario en el Proyecto Organización del Mercado de Trabajo en Bolivia (MPC-DISOC); Jefe del Departamento de Organización Social; Ocupación e Ingresos en el Ministerio de Planeamiento y Coordinación; Docente de Sociología en la Universidad Católica Boliviana; Docente de Planificación y Desarrollo en la Universidad Mayor de San Andrés, Director del Proyecto de Desarrollo Social; Director Nacional de Planeamiento y Política Social Global del Ministerio de Planeamiento y Coordinación Dirección de Planeamiento y Política Social; Director General de Proyecto Consultor JUNAC CEPS; Consultor UNICEF, Director de Programa; Consultor Técnico Principal PFM- PECU-OMC- BM; Subsecretario de Patrimonio Cultural; Asesor Externo de YPFB; Coordinador de Uso Público y Educación Ambiental; Director del Sistema Municipal de Bibliotecas.
Se desempeña como Consultor de la UNESCO en el Programa Interagencial para Juventudes.
Es autor de diferentes documentos e investigaciones habiendo dictado muchas conferencias de su especialidad.
Desde 1978 asistió a más de una decena de reuniones internacionales.
Los idiomas que habla son alemán e inglés. La música de su agrado es la clásica y la barroca. Su lectura preferida se desarrolla en torno a la literatura americana, investigación social y cultural.

JULIO CESAR VELASQUEZ ALQUIZALETH

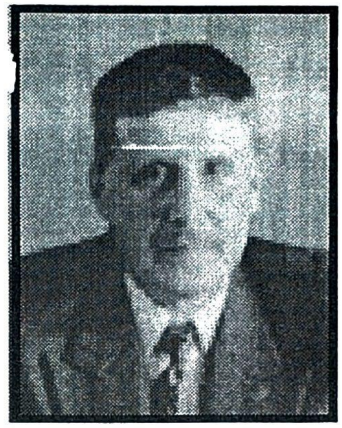

Nació en Uyuni, Provincia Quijarro del Departamento de Potosí, el 8 de septiembre de 1944.
Padres: Epifanio Velásquez Sivila y Carmen Alquizaleth.
Estudió en el Colegio Franz Tamayo.
Realizó estudios de Promotor de Turismo; Guía de Turismo; Relacionador Público; Museólogo; Administración y Dirección de Museos (La Paz, México D.F., Santiago de Chile.
Los principales cargos ocupados fueron:
Director del Museo Nacional de Arqueología, Director del Instituto Nacional de Arqueología, Consultor Internacional.
Fue distinguido como Hijo Predilecto de la ciudad de Uyuni; Condecorado con el Emblema de Oro de la Policía Turística; Huésped Ilustre de Puno, Perú; Miembro Honorario de la Universidad de Torino, Italia; Huésped Ilustre de la Milenaria ciudad de Tiwanaku; Miembro Honorario de la Sociedad Científica del Museo de la Universidad Torino, Italia. Tiene más de 200 reconocimientos de instituciones Nacionales e Internacionales.
Es autor de varias obras entre ellas: "Reformas y Deformaciones del Escudo de Armas de la República de Bolivia", "Acerca de la Capitalidad de la República de Bolivia".
El deporte que practica es la natación.
La música de su agrado es la clásica.
Toda lectura buena es de su agrado.

"Un pesimista es una persona que espera lo peor y está aferrada a lo mejor"

Werner Kraus (1884- 1959), escritor alemán

GEORGINA VELASQUEZ TAPIA

Nació en la ciudad de La Paz el 5 de octubre de 1954.
Padres: Hipólito Velásquez y Olga Tapia.
Esposo: Juan Carlos Tórrez Rivas.
Hijos: Daidania, Alvaro y Miguel Angel.
Estudió en el Colegio Santa Ana de la ciudad de La Paz. Su formación académica superior la realizó en de la Universidad Central de Barcelona obteniendo la Licenciatura en Biología.
Los principales cargos que ocupó fueron:
Directora Departamental de la Gestión Social en la Prefectura del Departamento de La Paz; Asesora de la Dirección de Forestación de la H.A.M.; Asesora de la Dirección de Saneamiento Urbano de la H.A.M; Jefa de Recursos Naturales de la H.A.M.; Jefa del Medio Ambiente en CORDEPAZ; Directora Nacional Pedagógica INFOCAL; Asesora del Ministerio del Trabajo; Catedrático de la Escuela Militar de Ingeniería y del Instituto Geográfico Militar. .
Pertenece a la Asociación Boliviana para el Avance de la Ciencia A.B.A.C.; Academia Nacional de Ciencias.
Fue distinguida con la Medalla al Mérito, Primera Brigadista Alfabetizadora de Bolivia.
El idioma que habla es el inglés.
Su pasatiempo favorito es la lectura y escuchar música.
La música de su agrado son los tangos y los Iracundos.
Su lectura preferida se desarrolla en torno a las novelas.

"Las novelistas somos las porteras de la literatura"

Montserrat Roig (nacida en 1947)
novelista española

INGE MELVY VESADA Y CALVET ORTIZ

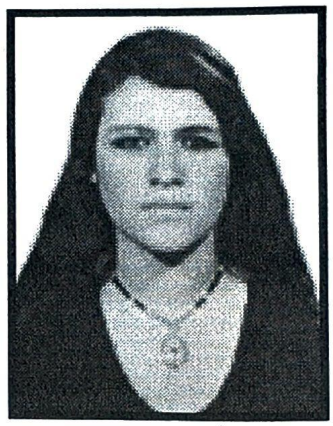

Nació en la ciudad de Cochabamba el 21 de marzo de 1960.
Padres: Mario Martín Vesada y Calvet Olivio y Betty Lou Ortíz Waintrob.
Hijos: Ingé Suseth y Jahiro Damián.
Estudió en la Congregación de las Monjas del Santa Ana en España y colegio Santa Ana de La Paz. Su formación académica superior la realizó en la Universidad de Wharton en Washington DC. como Psicóloga y posteriormente egresando en la Universidad Central de Caracas, Venezuela. Graduándose también como Licenciada en Ciencias Jurídicas. Su post grado lo realizo, en el área de niños con problemas de adición y alcoholismo; en el campo del Derecho en materia Penal Universidad Central Caracas, Venezuela.
Trabajos que desempeño:
Creación en 1985 del Centro de Rehabilitación de Paz y Justicia (CERPAJ) en Bolivia, para niños con problemas de adición y alcoholismo manejado por las Damas Diplomáticas en nuestro País, Gerente Propietaria de la Empresa Internacional CE.CE.GE.-Bol.
Instituciones a la que pertenece: Golf Club.
Fue distinguida Word Resources of Washingtón D.C. Premio S. Rowe. elegida Adlai STEVENSON FELLOW por el mejor centro de rehabilitación en la época, Mejor Tesis de Grado en Caracas, Venezuela en el campo Penal.
El idioma que habla es el inglés.
Su pasatiempo favorito es la escultura y las manualidades.
La música de su agrado son los boleros, clásica, y el canto gregoriano.
Su lectura preferida se desarrolla en torno a los temas místicos y relacionados con sus especialidades.

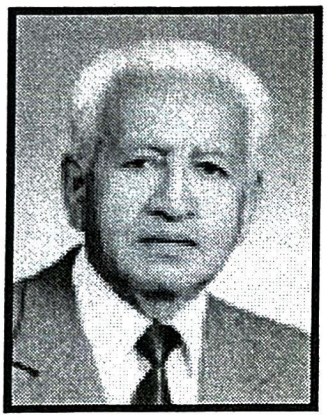

MARIO RAUL VIDAURRE PEÑARANDA

Nació en Betanzos, Potosí, el 31 de agosto de 1927.
Padres: Jorge Vidaurre y Rosario Peñaranda.
Esposa: Bertha Oroza Bravo.
Hijos: Carlos, Wálter, Dimpna y Mario.
Nietos: Carla, Omar, Wálter, Ivana, Dimpna y Pamela.
Estudió en los Colegios Junín, Calero y Pichincha de la ciudad de Potosí. Su formación académica superior la realizó en la Universidad Autónoma Tomás Frías de Potosí donde se graduó como Licenciado en Derecho y Ciencias Políticas.
Los principales cargos que ocupó fueron: Abogado del Banco Minero de Bolivia en Tupiza y Oruro; Asesor Legal del Banco Agrícola de Bolivia en Oruro y La Paz; Abogado del Banco Minero en Liquidación de La Paz.
El Idioma que habla es el quechua. Sus pasatiempos favoritos son leer y escribir sobre aspectos de orden legal. El deporte que practica es la gimnasia especializada.
La música de su agrado es la folklórica, internacional y clásica. Su lectura preferida se desarrolla en torno a temas relacionados con su profesión.

ALDO VELASQUEZ GARZON

Nació en la ciudad de Oruro el 17 de junio de 1965.
Padres: Rodolfo Velásquez y Bertha Garzón.
Esposa: Andalucía de Velásquez. Hijo: Takeshi.
Estudió en el Colegio Juan Misael Saracho de la ciudad de Oruro. Es egresado de la Facultad de Economía.
Fue Miembro del Directorio de la Asociación Boliviana de Actores; Profesor de Teatro y Televisión en la Honorable Alcaldía Municipal de Cochabamba y de El Alto; Profesor de Teatro y Video en IPEA; Actor en los films "La bicicleta de los Huanca", "El Candidato", "Viaje a Ninguna Parte"; Director de los films: "Atrapados por la Guerra", "Matilde", "Justicia en las Calles", "Justino Corregidor".
Distinguido con el Primer Premio en el Festival de Teatro de la Universidad Mayor de San Andrés (1997).
Su pasatiempo es la lectura. El deporte que practica es el futsal. La música de su agrado: romántica. Su lectura preferida: obras de García Márquez, Alcira Cardona y Hermann Hesse.

CARLOS RENE VIDAURRE OROZA

Nació en la ciudad de Potosí el 21 de diciembre de 1955.
Padres: Mario Vidaurre Peñaranda y Bertha Oroza de Vidaurre.
Esposa: Rosalba Caballero.
Hijos: Carla y Omar.
Estudió en los Colegios Suipacha, Sagrado Corazón de Sucre y Reekie College de Oruro.
Se graduó como Administrador de Empresas en la Universidad Mayor de San Andrés.
Realizó cursos de especialización en Administración Pública en el CIDES dependiente de la Universidad Mayor de San Andrés; Gerencia de RILT en IDEA; Diplomado en RR.HH. Universidad de Loyola.
Los principales cargos que ocupó fueron:
Director de Desarrollo en el Ministerio de Defensa; Jefe Nacional del Departamento de O. y M. de ECOBOL; Jefe del Departamento de O. y M. en el Banco Mercantil; Sub Gerente Nacional de O. y M. BHN Multibanco S.A.; Consultor del Banco Mundial Proyecto Descentralización Educativa; Jefe de División de Estudios Oper. y Adm. de ENTEL; Analista de Organización y Sistemas de ENTEL.
Director de Desarrollo Organizacional del Ministerio de Trabajo y Microempresas.
Es miembro del Colegio de Administradores de Empresas de La Paz; Presidente y Fundador de la Asociación de Administradores de la Universidad Mayor de San Andrés.
El idioma que habla es el inglés.
Su pasatiempo favorito es participar en organizaciones sociales.
El deporte que practica es la natación.
Todo tipo de música es de su preferencia.
Su lectura preferida se desarrolla en torno a los temas de administración moderna.

ZOILA VIGANO DE ANTEZANA PAZ

Padre: Ambrosio Viganó. Esposo: Franklin Antezana Paz (†). Hijos: Guido y Fernando. Nieto: Franklin.

Su formación académica la realizó en la Universidad Mayor de San Andrés donde se graduó como Licenciada en Derecho Ciencias Sociales y Políticas. Asistió a cursos libres en la Soborna de París sobre temas políticos.

Los principales cargos que ocupó fueron: Secretaria de la Federación de Estudiantes de la Universidad de La Paz; Secretaria de Estadística del Centro de Estudiantes de Derecho; Secretaria de Gobierno del 1º Curso de Derecho; Delegada al 3º Congreso Universitario en Santa Cruz; Dictó Conferencias sobre tópicos femeninos; Fundadora del Centro de Estudiantes de Sociología en Sucre; Presidenta del Ateneo Femenino, Secretaria de Asuntos Jurídicos en varios periodos; Fundadora de la Unión de Mujeres Americanas; Redactora del Periódico ABC Colegio Ayacucho; Fundadora y Redactora de la Página Femenina; Jefa de la Sección Femenina en la Semana Gráfica; Presidenta Nacional de la Acción Católica Rural; Fundadora de la Asociación de Mujeres Universitarias en el Congreso de la Asociación 1948; Fundadora del Centro Docente de Acción Católica; Fundadora y Secretaria de Relaciones del Comité de Acción Feministas; Socia Fundadora de las Samaritanas; Diputada Nacional, sobresaliente labor en defensa del niño y la mujer, hizo aprobar la repatriación del Mariscal de Zepita; Presidente Honoraria Vitalicia de Unión de Mujeres Americanas UMA.

Es miembro del Ateneo Femenino; Unión de Mujeres Americanas UMA; Comité de Acción Feminista; Círculo de Cultura Hispánica; Sociedad de Sociología; Centro de Damas Boliviano - Americanas; Centro de Acción Católica el Carmen; Colegio de Abogados.

Fue condecorada con la Medalla "Defensora de la Constitución"; Recibió el Diploma de Unión de Mujeres Americanas como Socia de Honor y reconocimiento como fundadora del capítulo Bolivia 1966; Fue proclamada Mujer Boliviana Americanista 1972, el mismo año el Ateneo Femenino le hace la entrega de un Diploma reconociendo su labor cultural; Diploma otorgado en 1977 por la UMA de Panamá; En 1973 recibe el Diploma y Plaqueta de Oro como ex Presidenta de la Unión de Mujeres Americanas; En Perú 1977 fue objeto de honrosos homenajes del prestigioso capítulo entregándole diploma y galardón de las manos de la mujer de las Américas Irene Silva de Santolalla; Honrada por la 2ª Convención de Alcances de Mesas Redondas; Distinción con la Kantuta de la Amistad por la Confederación de Instituciones Femeninas; Diploma de la Federación Cívica 3 pasos; Designación de miembro integrante del Comité Nacional Juana A. de Padilla; Diploma del Consejo Interamericano de Nueva York en labor de haber fundado el Capítulo Bolivia; Recibió el Galardón de Mujer de las Américas; El Cóndor de los Andes siendo la Primera Mujer en recibir esta distinción.

Asistió a Seminarios y Conferencias del: Ministerio de Relaciones para la difusión de derechos de Bolivia; Asistió al Congreso Femenino Hispano-Americano en Madrid 1951; dio conferencias a cerca de la situación jurídica de la mujer: "Salarios y Condiciones del Trabajo"; Con los auspicios del Instituto de Cultura Hispánica dictó la conferencia "La Mujer Española en la Literatura"; Dictó la conferencia "La Madre Educadora de sus Hijos"; Seminario de UMA: para demandar el Código Civil y para incorporar la igualdad jurídica de la mujer; "Rol de la Mujer de Negocios": Dio una conferencia a cerca de la Heroína Juana Azurduy de Padilla.

Con su señor padre Ambrosio Viganó descubrió las Ruinas de LUKURMATA.

Desde su adolescencia y juventud escribió artículos a cerca de la mujer. Toda su vida fue una luchadora por la mujer y el niño y los desvalidos.

GUIDO VILDOSO CALDERON

Nació en a Ciudad de Cochabamba el 5 de abril de 1937.
Padres Delicio Vildoso R. y Etelvina Calderón.
Estudió en el Colegio Militar del Ejercito continuando sus estudios de especialización en los Estados Unidos, Panamá y la República Federativa del Brasil.
Los Principales Cargos que Ocupó fueron :
Comandante de la Escuela de Comando y Estado Mayor y de la VII división del Ejército. Ministro de Previsión Social y Salud Pública en el Gobierno del Gral. Hugo Banzer Suárez. Ascendió a General de Brigada en diciembre de 1981.
Fue designado por sus propios camaradas para hacerse cargo de la Presidencia de facto de la República desde el 22 de julio hasta el 10 de octubre de 1982. Durante su gobierno mediante el Decreto Supremo se autorizó al Banco Central de Bolivia la emisión de Cheques de Gerencia al portador, que circularon legalmente en todas las transacciones públicas y privadas, con valores de 5.000, 10.000, 20.000 y 50.000 pesos bolivianos. Prácticamente careció de tiempo para hacer obras desde la presidencia, por ser un gobierno militar de transición para cumplir exclusivamente el proceso de democratización.
Después de cumplir su cometido, entregó la Presidencia de la República al Dr. Hernán Siles Zuazo, quien fue elegido por el Congreso Nacional, concluyendo de este modo la larga etapa de gobiernos militares de facto (1964-1982).
El Gral. Vildoso fue catalogado como un modelo de corrección decoro y desinterés. Recibió el reconocimiento de la ciudadanía por su labor positiva en la transición democrática de Bolivia. Se acogió al retiro en la reserva activa de las Fuerzas Armadas de Bolivia.

LUIS ALBERTO VILLALBA VILLA

Nació en ciudad de La Paz el 12 de Enero de 1959.
Padres: Alberto Villalba Ramos y Modesta Villa de Villalba.
Esposa: Teresa I. Aguilar de Villalba
Hijos: Vania y Tatiana.
Realizó sus estudios en el colegio Don Bosco. Realizó su formación académica superior en la Universidad Mayor de San Andrés donde obtuvo su Título de Médico Cirujano y Médico Cardiólogo.
Realizó su especialización en Cardiología - Ecocardiografía, Psicopedagogía en Educación Superior.
Los principales cargos que desempeñó fueron:
Médico Cardiólogo de COSSMIL, Médico Cardiólogo del Instituto Nacional de Medicina Nuclear, Docente de la Facultad de Medicina en la UMSA.
Actualmente cumple funciones como Médico Cardiólogo.
Pertenece al instituto Nacional de Medicina Nuclear, COSSMIL, Universidad Mayor de San Andrés.
Habla el idioma francés.
Su pasatiempo es la música.
El deporte que practica es el fútbol de salón
La música de su agrado es la latina.
La lectura que prefiere es la académica.

"En el campo de la observación la oportunidad solo favorece a la mente preparada"

Louis Pasteur
(1822-1895)
químico y biólogo francés

XIMENA MARIA VILELA HINOJOSA

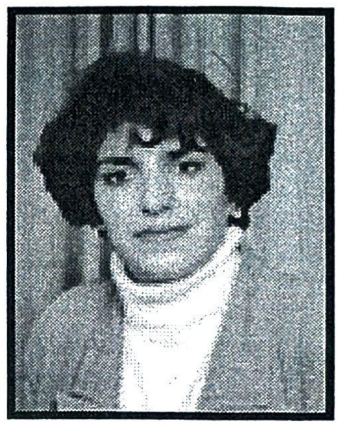

Nació en la ciudad de La Paz el 31 de mayo de 1965.
Padres: Juan Vilela Tejada y María Hinojosa Virreira.
Esposo: Eduardo Flores Pozo.
Hijos: Juan Pablo y Sergio Andrés.
Estudió en el colegio Santa Ana de la ciudad de La Paz. Realizó su formación académica superior obteniendo su Título de Licenciada en Ciencias Jurídicas en la Universidad Mayor de San Andrés. Posteriormente en el instituto ILBEN y en el Instituto TRAMA, Secretariado.
Los principales cargos ocupados fueros:
Asesora Legal de Empresas; Asesora Legal de la Alcaldía de Palca; Asesora Legal de la Alcaldía de Puerto Acosta; Asesora Jurídica IMPROCOM; Asesora de las Comunidades de Radio Urbano y Sub Urbanas de La Paz.
Actualmente se desempeña como Abogada.
Pertenece al Centro Cívico Cultural 20 de Octubre y EMDEX.
Fue distinguida con una plaqueta por la Sub Alcaldía de Mallasa 1997.
El idioma que habla es el inglés.
Su pasatiempo son los deportes y practica es la natación.
La música que escucha es la clásica y la romántica.
El tipo de lectura que prefiere se desarrolla en torno el derecho y las novelas.

"Los periódicos no cambian la moda, reflejan la moda"

Rupert Murdoch
(nacido en 1931)
editor de Prensa anglo australiano

SARA NANCY VILLARROEL BUSTIOS

Nació en la ciudad de La Paz el 20 de enero de 1961.
Padres: Ismael Villarroel Z. y Cristina Bustios de Villarroel.
Esposo: Mario Germán Alarcón.
Hija: Sara Vanessa.
Estudió en el Liceo de Señoritas Venezuela. Obtuvo el título de Licenciada en Derecho en la Universidad Mayor de San Andrés. Realizó estudios de especialización en Derecho Civil y Derecho Mercantil en la Universidad Santa María de Caracas, Venezuela. Se desempeñó como Asesor Jurídico de la ex Secretaría de Defensa Social. Director Jurídico del Vice Ministerio de Defensa Social.
Pertenece al Colegio de Abogados.
Su pasatiempo favorito es la lectura. Le gusta todo tipo de música. Su lectura preferida se desarrolla en torno a las obras literarias.

JOSE CESAR VILLARROEL BUSTIOS

Nació el 27 de agosto de 1955.
Padres: Ismael Villarroel Zabalaga y Cristina Bustios C.
Hijos: José Ismael, Cinthya Sarah y Gustavo Marcelo.
Estudió en el Colegio Nacional San Simón de Ayacucho. Se graduó como Licenciado en Derecho y Ciencias Políticas. Realizó estudios de especialización en Derecho Civil, Didáctica y Pedagogía en Educación Superior.
Los principales cargos ocupados fueron: Catedrático Titular de Derecho Civil I, II y III en la Universidad Mayor de San Andrés, Decano, Vice-Decano y Director de la Carrera de Derecho, Sub Secretario de Régimen Penitenciario.
Pertenece a la Universidad Mayor de San Andrés, Tribunal de Penas de la Asociación de Fútbol de La Paz.
Fue distinguido por la Cámara Junior Internacional en 1984, Premio al Joven Sobresaliente y obtuvo varios logros académicos.
Su pasatiempo es leer libros y jugar con los niños. Los deportes que practica son el fútbol y raquet. La música de su agrado es la nacional y boleros. Su lectura preferida se desarrolla en torno a obras de autores nacionales y extranjeros.

WALDO VILLAMOR MICHEL

Nació en la ciudad de La Paz el 4 de septiembre de 1942.
Padres: Víctor Villamor y Aida Michel Solis.
Esposa: Erlinda Encinas Alfaro.
Hijo: W. Danilo.
Nieta: Daniela.
Estudió en el Colegio La Salle de la ciudad de La Paz.
Obtuvo el Título en Paleografía.
Realizó estudios de especialización en Archivística y Educación Superior.
Los principales cargos ocupados fueron: Investigador Científico; Jefe del Departamento de Etnohistoria del Instituto Nacional de Arqueología de Bolivia; Catedrático de las carreras de Turismo, Antropología y Arqueología de la Universidad Mayor de San Andrés; Catedrático del Colegio Militar del Ejercito y de la Escuela de Guerra Naval.
Publicó varios ensayos científicos entre los que se destacan: "La etnohistoria y el Post-Tiwanaku", "Resumen estadístico de la Reforma agraria de Tiwanaku", "Determinación etnohistórica de los grupos étnicos de habla aymara en el territorio boliviano", "Apuntes etnohistóricos de Copacabana" en forma conjunta con el malogrado historiador Roberto Santos.
Las distinciones que tuvo fueron: Profesor Militar en Primera Categoría de las Fuerzas Armadas de la Nación; Diploma al Mérito Cultural; otorgado por la Secretaría Nacional de Cultura del Ministerio de Desarrollo de Bolivia; Miembro Investigador del Centro de Investigaciones Antropológicas Tiwanaku CEINANTI; Investigador Científico Adscrito a la Universidad San Antonio Abad del Cuzco, Perú.
La instituciones a las que pertenece son: Club de La Paz, Amigos de la Ciudad, Club Internacional.
Su pasatiempo favorito es el ajedrez. La música de su agrado es la clásica y ligera. Su lectura preferida se desarrolla en torno a la literatura latinoamericana de estilo costumbrista.

HUGO VILLEGAS ANDIA

Nació en la ciudad de La Paz el 19 de enero de 1955
Padres: Hugo Villegas Loayza y Esther Andia.
Esposa: Fanny Olagivel.
Hijos: Ericka y Oscar.
Estudió en los Colegios Franz Tamayo y Nacional Bolívar de la ciudad de La Paz. Su formación académica superior la realizó en la Universidad Autónoma Gabriel René Moreno de la ciudad de Santa Cruz donde obtuvo su Título de Abogado. Desde que se graduó ejerce la profesión libre
Es miembro del Colegio de Abogados de La Paz.
Los idiomas que habla es el aymara, quechua e inglés.
Su pasatiempo favorito es el deporte, practica futsal y raquet.
La música de su agrado es la romántica
Su lectura preferida se desarrolla en torno a temas de la legislatura nacional y comparada así como también la literatura en general.

"Los fanatismos que más debemos temer son aquellos que pueden confundirse con la tolerancia"

Fernando Arrabal
(nacido en 1932)
escritor y dramaturgo español

ARMANDO VILLEGAS GALLO

Nació en la ciudad de Tupiza el 18 de septiembre de 1943.
Padres: Benigno Villegas y Pastora Gallo.
Esposa: Teresa Zelaya M.
Hijos: José Antonio, Ximena y Juan Pablo.
Estudió en el Colegio Nacional de Suipacha de Tupiza. Su formación académica superior la realizó en la Universidad de San Francisco Xavier de Chuquisaca donde se graduó como Médico Cirujano.
Realizó estudios de especialización en Urología en la Universidad de Chile, Post Grados en Perú, Israel y España.
Se desempeñó como Urólogo en el Hospital San Gabriel, Policía Nacional, Seguro Universitario y Medicentro.
Pertenece a la Sociedad Boliviana de Urología; Sociedad Chilena de Urología; Confederación Americana de Urología; Sociedad Internacional de Cirugía Endoscópica; Club Tenis La Paz.
Fue distinguido como Ciudadano Ilustre de Tupiza.
El idioma que habla es el inglés.
El deporte que practica es el tenis.
La música de su agrado es la nacional e internacional.
Su lectura preferida se desarrolla en torno a la medicina y literatura universal.

"La calidad nunca es un accidente siempre es el resultado de un esfuerzo de la inteligencia"

John Buskin
(1819-1900)
escritor y crítico de arte británico

ANGELINA GABRIELA VUCSANOVICH DE VARGAS

Nació en la ciudad de Oruro el 23 de diciembre de 1948.
Padres: Goyko Vucsanovich Guilich y Demetria Rocker Lavayen.
Esposo: Carolo Franklin Vargas Antezana.
Hijos: Claudia, Ivana , Zdenka y Yerko.
Estudió en el Colegio Santa Ana de la ciudad de Oruro. Obtuvo el título de Abogado y Licenciatura en Derecho Ciencias Políticas y Sociales en la Universidad Técnica de Oruro. Realizó Post Grado en Gerencia Pública.
Actualmente es Directora General del Registro de Comercio y Sociedades por Acciones.
Los principales cargos que ocupó fueron: Abogada de la Junta de Licitaciones de Yacimientos Petrolíferos Fiscales Bolivianos; Asesora Legal de Crown Agents (Agencia de Compras), como abogada de estas dos Instituciones participó en licitaciones de gran importancia para el país como ser el Gasoducto al Altiplano y el Puente de las Américas.
Pertenece al Ilustre Colegio de Abogados de Bolivia.
Los idiomas que habla son el inglés y el italiano. La música que le gusta es la clásica. Su lectura preferida se desarrolla en torno a los clásicos rusos.

MIRIAM IVLIN VON BOECK CALENO

Nació en la ciudad de Potosí el 8 de enero de 1951.
Padres: Adolfo von Boeck Vargas y Rosa Caleno de von Boeck.
Estudió en el Colegio Rosa Catorno de la ciudad de La Paz. Su formación académica superior la realizó en España, Brasil, Argentina, Venezuela y Colombia con cursos sobre Seguros donde se graduo como Técnico en Seguros.
Se desempeñó como Jefe Técnico; Sub Gerente Técnico y Gerente.
Es miembro de la Asociación de Mujeres Empresarias, Rotary Club Internacional.
Su pasatiempo es el Servicio en la Comunidad. El deporte que practica es el raquet. La música de su agrado es la romántica. Su lectura preferida está en torno a los temas de historia y política.

GUSTAVO ERICH WILLY WINTER DE LA QUINTANA

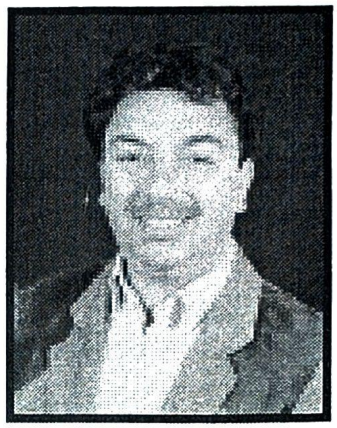

Nació en la ciudad de Oruro el 15 de Octubre de 1951.
Padres: Gustavo Winter(†) y Sara de la Quintana.
Esposa: Marisol Bandt.
Hijos: Gustavo Walter y Ralph Steffen.
Estudió en el colegio Alemán Mariscal Braun de la ciudad de La Paz. Su formación académica superior la realizó en Universidad de Kentucky, Estados Unidos, donde obtuvo su licenciatura en Administración de Empresas, posteriormente revalidada en el CEUB.
Hizo especializaciones sobre Industria Gráfica en Alemania, Inglaterra, Estados Unidos, Brasil, Uruguay y Venezuela.
Los principales cargos ocupados fueron:
Gerente de Marketing de Laboratorios Aerocos; Representante para Bolivia de Grafinal Corporation.
Actualmente se desempeña como Gerente Propietario de Imprenta Winter & Co.
Pertenece a la Cámara Boliviana de Industria Gráfica; Club Alemán y Club Internacional G.L.B..
Habla los idiomas inglés y alemán.
Sus pasatiempos son los viajes por tierra, pesca y aventura.
El deporte que practica es la natación.
La música se su agrado es la pop latina y americana.
La lectura que prefiere se desarrolla en torno a temas instructivos.

"Se llama memoria a la facultad de acordarse de aquello que quisieramos olvidar"

Daniel Gelin (nacido en 1921)
actor de cine francés

GUILLERMO WILDE DEL CASTILLO

Nació en la ciudad de La Paz el 11 de diciembre de 1920.
Padres: Alberto Wilde Velasco y Emma Castillo Morales.
Esposa: María Luisa Fernández.
Hijos: Roberto, Elizabeth, Ximena y Alberto.
Nietos: Verónica, Mauricio, Daniela, Marcelo, Rodrigo, María Fernanda y Adriana.
Estudió en el colegio La Salle. Realizó sus estudios superiores y se graduó como Ingeniero y Arquitecto. Se especializó dentro de sus especialidades en Colombia, Perú, Venezuela y Estados Unidos de Norte América.
Sus principales cargos ocupados fueron:
En la Facultad de Arquitectura y Urbanismo durante once años como Decano y trece años como Director Ejecutivo del Consejo de Vivienda Petrolera.
Pertenece al Club La Paz y a La Paz Golf Club.
El idioma que habla es el inglés.
Como deporte y pasatiempo practica el Golf.
La música de su agrado es la seria.
Su lectura preferida se desarrolla en torno a temas clásicos.

"La ausencia disminuye las pequeñas pasiones y aumenta las grandes, lo mismo que el viento apaga las velas y aviva las hogueras"

Duque de la Rochefoucauld
(1747-1827)
político y escritor francés

LUIS YAÑIQUEZ CUENTAS

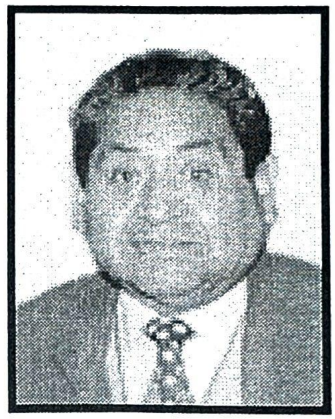

Nació en la ciudad de La Paz el 4 de marzo de 1932.
Padres: Manuel Yañiquez Romano y Germana Cuentas Mercado.
Esposa: María Eugenia Lozano Beltrán.
Hijas: Norka, Betty y María Luisa.
Nietos: Pamela, Diego Guido, y Aroón Eliazar.
Estudió en el Colegio Nacional Ayacucho de la ciudad de La Paz, su formación académica superior la realizó en la Universidad Mayor de San Andrés donde se graduó como Licenciado en Derecho y Ciencias Políticas.
Realizó cursos de especialización en Procedimiento Civil y Penal en la República de Alemania y Roma, Italia; sobre Derecho Laboral en la República de Argentina y Perú; sobre Defensoría Pública en la República de Cuba.
Los principales cargos ocupados fueron:
Fiscal en Materia Penal; Honorable Diputado Nacional; Honorable Presidente del Consejo Municipal de La Paz; Asesor en varias ramas de la Honorable Alcaldía Municipal; Asesor Legal del Ejército Nacional; Asesor en varias Instituciones Laborales.
Realizó trabajos en la Universidad Mayor de San Andrés sobre Derecho Civil (no publicados) como Procedimientos Especiales.
Pertenece al Club de Leones; Club 16 de Julio; Presidente de la Federación de Mutuales de La Paz; Clubes Deportivos, Universitarios; Asociación de Conjuntos Folklóricos de La Paz; Colegio de Abogados de La Paz.
Fue distinguido como Ciudadano Ilustre por la Honorable Alcaldía Municipal de la ciudad de El Alto, Huésped de Honor de la ciudad de Cochabamba, Certificado de Honor por la Confederación de Fabriles de Bolivia; Condecorado con diploma de honor por la Federación de Gremiales de La Paz.
Los idiomas que habla son aymara, quechua e inglés.
Los deportes que practica son el fútbol y raquet.
La música de su agrado: los tangos y la del folklore nacional.
Su lectura preferida se desarrolla en torno a tratados nacionales de Franz Tamayo y Fausto Reynaga.

BETTY BEATRIZ YAÑIQUEZ LOZANO

Nació en la ciudad de La Paz el 13 de febrero de 1960.
Padres: Luis Yañiquez Cuentas y María Eugenia Lozano B.
Estudió, en la actualmente denominada, Unidad Educativa de Sagrados Corazones, de la ciudad de La Paz. Su formación profesional la realizó obteniendo el Título de Licenciada en Ciencias Jurídicas y Políticas, en provisión nacional.
Realizó su Post Grado de Derecho Penal en la Universidad Gabriel René Moreno de la ciudad de Santa Cruz, directamente auspiciado por la Universidad Complutense de Madrid. Curso de Derecho Penal en la República de Cuba.
Se desempeñó como Asesora Legal de la Empresa de Publicidad INTERMARKET; Asesora Legal de la Empresa HORMITABOL.
Es Juez 6to. de Instrucción en lo Penal.
Pertenece a la Asociación de Magistrados; Asociación de Mujeres Jueces, Club del Libro Jurídico.
Su pasatiempo favorito es viajar.
El deporte que practica son los aeróbicos.
En cuanto a la música le gusta de todo tipo.
Su lectura preferida se desarrolla en torno a los Best Sellers.

"Muchos hombres cometen el error de sustituir el conocimiento por la afirmación de que es verdad lo que ellos desean"

Bertrand Russell (1872-1970)
filósofo, político, y matemático británico

ZULMA YUGAR PARRAGA

Nació en la ciudad de Oruro el 6 de enero.
Padres: Agustín Yugar y Wilma Párraga.
Hija: Zulma Arce Yugar.
Su formación profesional la realizó en la República de Argentina donde estudió Gestión Cultural; se formó en Arte Dramático en México; se especializó como Técnica Vocal en la República de Argentina. Todos estos estudios no solo la reconocen como Artista Profesional, sino el haber nacido con especiales cualidades artísticas y musicales.
Laureada floklorista boliviana ampliamente reconocida en el ámbito nacional e internacional, posee una amplia producción de discos, CD´s, videos, participación en diferentes películas y un sin número de actuaciones en diferentes países del mundo.
Son innumerables las distinciones que obtuvo durante su carrera artística y profesional.
Los principales cargos ocupados:
Presidenta de la Asociación de Artistas, Intérpretes y Ejecutantes de Música - ABAIEM; Gerente de A.S.A., entidad Recaudadora de Derechos de Autor; Vicepresidenta de la Federación Iberoamericana de Artistas - FILAIE; Presidenta de la Fundación para la Cultura "Zulma Yugar".
Se desempeña como Directora General de Promoción Cultural del Viceministerio de Cultura.
Los idiomas que habla son el aymara y quechua.
Los deportes que practica son la natación y la disciplina del yoga.
Su gusto por la música es amplio, le agrada todo.
Su lectura preferida se desarrolla en torno a los temas latinoamericanos y las obras de Sabato, Gabriel García Márquez y Jaime Saenz.

JUAN REYNALDO YUJRA SEGALES

Nació en la ciudad de La Paz el 23 de noviembre de 1964.
Padres: Santiago Yujra y Josefina Segales.
Esposa: Nelly Rojas.
Hijos: Evelyn Nelly y Christian Reynaldo.
Estudió en el Colegio San Antonio de Padua de la ciudad de La Paz. Obtuvo el título de Licenciado en Economía en la Universidad Mayor de San Andrés.
Realizó su Maestría en Administración de Empresas, cuarta promoción de la Universidad Católica Boliviana; Maestría para el Desarrollo, Harvard Institute for International Development, USAID Bolivia; Especialización en Preparación y Evaluación de Proyectos IDEA.
Los principales cargos ocupados:
Supervisor Financiero de la Superintendencia de Bancos y Entidades Financieras; Jefe Sector Procedimientos y Análisis P.N.U.D./O.S.P., Proyecto BOL/88/16, Naciones Unidas; Catedrático Titular de la Carrera de Economía de la Universidad Mayor de San Andrés.
Fue Tutor de varias Tesis de Grado para optar la Licenciatura en Economía, varios Artículos escritos para diferentes publicaciones, Profesor en varios centros de Educación Media.
Pertenece al Colegio de Economistas de La Paz y de Bolivia.
El idioma que habla es el inglés. El deporte que practica es el fútbol. Su preferencia en música es el rock clásico en especial. Su lectura preferida se desarrolla en torno a libros de Análisis Económicos, especialmente del Sistema Financiero.

"El traje es una concepción de si mismo que se lleva sobre si mismo"

Henry Michaux (nacido en 1899)
pintor y poeta belga

ADAN EMILIO ZAMORA ESTRADA

Nació en la ciudad de Potosí el 20 de septiembre de 1952.
Padres: Julia Estrada E. y Manuel Zamora Ch.
Tiene tres hijos.
Estudió en el Colegio Nacional Pichincha de la ciudad de Potosí. Su formación profesional la realizó obteniendo el Título de Ingeniero de Minas.
Los principales cargos ocupados:
Viceministro de Minería y Metalurgia; Jefe de Administración; Supervisión Proyecto Misicuni; Gerente Mina Anahí (La Gaiba); Planta de Acido Bórico, Salar de Uyuni; Superintendente de Mina Chojlla, La Enramada (Trackless).
Primer Secretario Juventud Comunista de Bolivia (1978); Dirigente Regional de CONDEPA Cochabamba (1997).
Es miembro de la Sociedad de Ingenieros de Bolivia SIB.
Sus pasatiempos favoritos son la lectura y la exploración de minas.
Los deportes que practica son el basquet y ping pong.
La música de su agrado son los de interpretación de The Beatles.
Su lectura preferida se desarrolla en torno a las novelas variadas.

"Un hombre inteligente es aquel que sabe ser tan inteligente como para contratar gente más inteligente que él"

John F. Kennedy
(1917-1963)
político estadounidense

WALKER ZAMORANO CASTRO

Nació en la ciudad de La Paz el 30 de marzo de 1946.
Padres: Hugo Zamorano Ramírez y Nelia Castro.
Esposa: Elizabeth Rodríguez de Zamorano.
Hijos: Sergio Stephen, Erwin Rommel Oliver, Valeria, Isabel y Carlos Alberto.
Estudió en la escuela México de La Paz; en la Universidad Tupac Katari. Su formación académica superior la realizó en la Universidad Mayor de San Andrés donde obtuvo el Título de Abogado y Licenciado en Ciencias Jurídicas y Políticas. Realizó cursos de especialización en Derecho Administrativo en la Universidad Mayor de San Andrés; Mercadeo y Comercialización de Seguros "Franklin Readers Service", Pennsylvania EE.UU.. También concurrió a más de seis cursos de su especialidad.
Los principales cargos que ocupó fueron: Ayudante de Cátedra en Derecho Civil en la Universidad Mayor de San Andrés (1969-1970); Actuario del Juzgado Segundo de Instrucción en lo Penal, Corte Superior de Distrito La Paz; Asesor Legal del Banco de La Paz; Abogado de la firma comercial National Ltda.; Abogado de la Prefectura de La Paz, Aduana Agropecuaria; Director del Registro de Comercio del Ministerio de Industria y Comercio; Fiscal de Partido de Familia, Corte Superior de Distrito de La Paz; Fiscal de Partido en lo Civil, Corte Superior de La Paz; Fiscal de Partido en Materia Penal, Juzgados 8vo. y 10mo. de Partido en lo Penal Corte Superior de Distrito de La Paz; Fiscal de Sustancias Controladas, Fuerza Especial de Lucha Contra el Narcotráfico; Director del Fondo Complementario Ferroviario; Asesor Legal de la Firma American Life Insurance Co.; Asesor de la Comisión de Constitución Justicia y Policía Judicial; Secretario General del Ministerio de Gobierno; Consultor del Fondo Nacional de Desarrollo Regional; Sindico de la Empresa de Telecomunicaciones Sociedad Anónima Mixta ENTEL S.A.M.; Director General de Asuntos Jurídicos de la Prefectura del Departamento; Juez 12º de Instrucción en lo Penal. Miembro del Jurado de Imprenta (1992 a 1995). Es miembro del Colegio de Abogados de La Paz, Cochabamba y Chuquisaca; Corte Superior de Justicia.

EDGAR ZAPATA CAERO

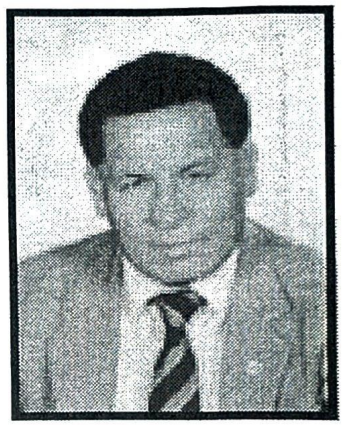

Nació en la ciudad de Cochabamba el 11 de junio de 1941.
Padres: René Zapata Rojas y Rosenda Caero García.
Esposa: Delia Marilú Rojas Flores.
Hijos: Igor, Sandro, Franz y Paola
Nietos: Hevert, Daniel y Eliane.
Estudió en el colegio Bolívar de la ciudad de Cochabamba y Colegio Militar. En formación académica superior se graduó como Ingeniero Agrónomo y Master of Science.
Realizo estudios de especialización en Producción Agrícola "Manejo de Pasturas Cultivadas".
Los principales cargos que ocupó:
Director Nacional de Producción Agrícola - Servicio Civil; Director Ejecutivo del IBTA; Jefe Regional IBTA Cochabamba. Director General de Agricultura del Ministerio Agricultura, Ganadería y Desarrollo Rural.
Es miembro del Colegio Departamental de Ingenieros Agrónomos de La Paz, Colegio Nacional de Ingeniería Agrícola Bolivia, ALPA "Asociación Latinoamericana de Producción Animal".
Actualmente se desempeña como Ingeniero Agrónomo.
Fue condecorado con la "Plaqueta por Servicios Distinguidos"; Símbolo Distinción de Canadá Reconocimiento a la Juventud.
Los idiomas que habla son el inglés, portugués, quechua.
Entre sus pasatiempos están la Lectura de autores nacionales. Practica el fútbol y raqueta.
La música de su agrado es el folklore y romántica latinoamericana
La lectura preferida se desarrolla en tormo a la literatura de autores nacionales y García Marquez.
Realiza un proyecto de implementación, el cultivo de la espina de mar, planta muy útil para zonas marginales del Altiplano que presenta ventajas para la alimentación de animales y agroindustrias, además de servir a la protección del medio ambiente y conservación de los suelos.

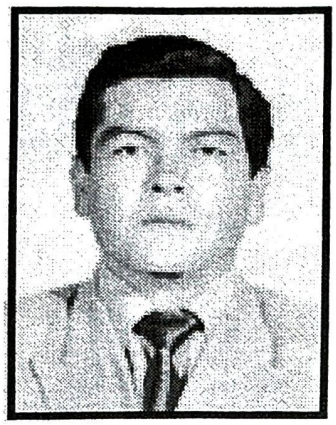

MOISES FEDERICO ZAPATA CHAVEZ

Nació en la ciudad de La Paz el 12 de noviembre de 1959.
Padres: Raúl Zapata Ríos y Cristina Chávez Avila.
Hijo: Joaquín Moisés Zapata López.
Estudió en el colegio Boliviano Israelita de la ciudad de La Paz. Su formación académica superior la realizó obteniendo el Titulo de Ingeniero Civil.
Realizo estudios de especialización sobre "Elaboración y Planificación de Proyectos Rurales" en CIDES de la Universidad Mayor de San Andrés.
Los principales cargos que ocupó fueron:
Jefe del Departamento de Biotecnología y Director Nacional de Pesquería del Ministerio de Agricultura y Ganadería; Sub secretario de Desarrollo Rural; Director General de Participación Popular en el Viceministerio de Participación Popular y Fortalecimiento Municipal; Catedrático de las Universidades Loyola y Aquino.
Actualmente se desempeña como Ingeniero Civil.
Fue condecorado con el Mérito al mejor catedrático de la Universidad Loyola; Mérito de actividades realizadas en la ciudad de Santa Cruz.
Entre sus pasatiempos están el viajar y caminar.
Practica el fútbol de salón.
La música de su agrado es la romántica latina.

"Cada uno es como Dios le hizo, y aún peor muchas veces"

Miguel de Cervantes Saavedra
(1547-1816)
escritor español

CARLOS ANTONIO ZARATE ANGULO

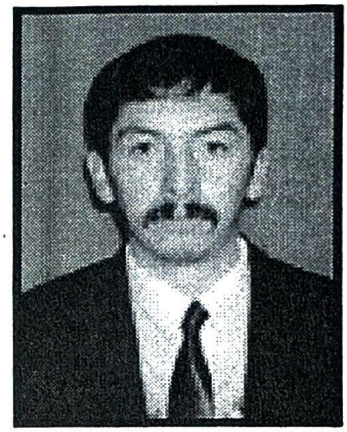

Nació en la ciudad de Potosí el 20 de enero de 1964.
Padres: Víctor Zarate Michel y Rosario Angulo Martínez.
Esposa: Guillermina Plaza Quinteros.
Hijos: Carlos Renato y Rosario Leonor.
Estudió en el colegio J.F. Kennedy y Junin de la ciudad de Sucre. Su formación académica superior la realizó graduándose como Técnico Superior en Ciencias de la Comunicación Social.
Los principales cargos que ocupó fueron:
Responsable del departamento de Planificación y Proyectos de la Cooperativa Minera Siglo XX; Responsable del Departamento de Planificación de la Fundación el Chasqui; Responsable del Departamento de Comunicación del Festival Internacional de la Cultura.
Actualmente se desempeña como periodista.
Es miembro de la Asociación de Periodistas de Potosí; Fundación Cultural El Chasqui; Centro Cultural Potoquito.
Fue condecorado con el 1er. Premio de Investigación Periodística; Mención de Honor 3er. Concurso Nacional de Investigación Periodística.
Entre sus pasatiempos están el cine y la lectura.
Practica el fulbito y ajedrez.
La música de su agrado es la nacional.
La lectura preferida se desarrolla en tormo a la literatura.

"El futuro es pasarlo cada uno lo mejor posible"

Carmen Rico-Godoy
(nacida en 1939)
periodista española

EDGAR J. ZEGARRA BERNAL

Nació el 25 de Noviembre de 1965.
Padres: José Zegarra e Irma Bernal
Esposa: Lilian Tereza Riera de Zegarra.
Hijas: Susana Muxsa y Wara.
Estudió en los colegios Ayacucho, Antofagasta y Suipacha.
Egresó en Administración de Empresas de la U.A.T.F.
Realizó cursos de Especialización en Administración Minera Agraria y en Telecomunicaciones.
Actualmente se desempeña como Honorable Diputado Nacional Uninominal C-44.
Los principales cargos ocupados fueron:
Ejecutivo de la FUL en la U.A.T.F; Consejero Departamental; Jefe regional de Entel S.A. Tupiza; Vice Presidente del Club Universitario; Presidente Honorario del Club Deportivo Huracán Tupiza.
Fue condecorado como Ciudadano Ilustre de Tupiza con Resolución de Honorable Municipal Tupiza; Ciudadano Distinguido.
Su pasatiempo es la lectura y escritura.
El deporte que practica es el tenis y fútbol.
La música de su agrado es la romántica y la clásica.
Su lectura preferida se desarrolla en torno al drama, política y filosófica.

"Lo peor es cuando has terminado un capítulo y la máquina de escribir no aplaude"

Orson Wells
(nacido en 1915)
director del cine norteamericano

JOSE LUIS ZEGARRA NOLASCO

Nació en la ciudad de La Paz el 27 de mayo de 1968.
Padres: Oscar Zegarra U. y Esther Nolasco A.
Esposa: María Elena Alvarez Ruíz.
Estudió en el Colegio La Salle de la ciudad de La Paz. Obtuvo el Título académico de Licenciado en Informática.
Realizó cursos de Especialización en ORACLE: Designey 2000, SQL/PLUS, PL/SQL, Developer 2000/Forms y Reports; especialización en Delphi 2 de Borland; especialización en Informix On Line.
Los principales cargos ocupados fueron:
Consultor Informático de Naciones Unidas Proyecto PNUD - BID/BOL - 93-020; Consultor Informático Banco Mundial FIS; Consultor Informático de Naciones Unidas Proyecto PNDU - BID/BOL - 88 - 016; Jefe del Departamento de Informática de la Honorable Corte Nacional Electoral.
Es miembro del Colegio de Ciencias de la Computación.
Su pasatiempo es el cine.
El idioma que habla es el inglés.
El deporte que practica es el raquet.
La música de su agrado es el rock clásico.
Su lectura preferida se desarrolla en torno a los clásicos de Cervantes, Dostoievski, Dickens y Alan Poe.

"El tiempo, es el mejor autor, siempre encuentra un final perfecto"

Charles Chaplin
(1889-1977)
director y actor de cine británico

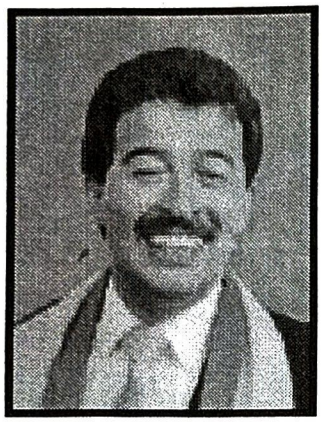

HERNAN ZENTENO PEREIRA

Nació en la ciudad de Cochabamba el 15 de mayo de 1952.
Padres: Hernán Zenteno Anaya y Nelly Pereira Araníbar.
Esposa: Lilian Barragán Calvimontes.
Hija: Carla Daniela.
Estudió en el colegio San Ignacio. En su formación académica superior obtuvo el Título de Licenciado en Economía. Realizó el post grado.
Los principales cargos que ocupó fueron: Director del Instituto Nacional de Estadística INE; Coordinador del Programa de Acción Estratégica.
Actualmente desempeña como Economista y Consultor.
Los idiomas que habla son el inglés, el portugués y el francés. Su pasatiempo es la jardinería, artesanía y carpintería. Los deportes que practica son el raquet, el tenis y la natación. La música de su agrado es el new age.
El tipo de lectura que prefiere se desarrolla en torno a la filosofía y la política

---

MARIO FERMIN ZENTENO BENITEZ

Nació en la ciudad de Tarija el 1º de enero de 1958.
Padres: Fermin Zenteno y Orlanda Benitez.
Estudió en el colegio Antoniano y La Salle.
En su formación académica superior obtuvo el Título de Ingeniero Industrial. Realizó su Maestría.
Los principales cargos que ocupó fueron: Gerente General en la Sociedad de Servicios Profesionales; Superintendente de Exmical; Jefe de la Carrera de Ingeniería Industrial.
Actualmente cumple funciones de Ingeniero Industrial.
Obtuvo distinciones diferentes distinciones académicas.
El idioma que habla es el inglés. Sus pasatiempos son las investigaciones. Los deportes que practica son el fútbol y el basket. Todo tipo de música es de su agrado. El tipo de lectura que prefiere esta relacionada con las obras nacionales, ciencia y tecnología.

MAGIN ZUBIETA VILEGAS

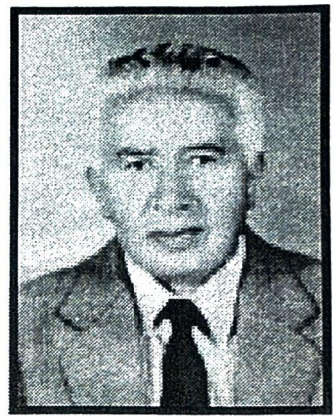

Nació en Suri, Provincia Inquisivi del Departamento de La Paz, el 22 de junio de 1926.
Padres: Rodolfo Zubieta Narváez y Juana Villegas Gutiérrez.
Esposa: Nelly Rodríguez Ríos.
Hijos: Luis Alberto y Juan Ramiro.
Nieto: Pablo Fernando Zubieta Furbringer.
Estudió en la escuela I. Murguía, Reeskie College, Colegio Nacional Bolívar y Colegio Olañeta de la ciudad de Oruro. Obtuvo su título de bachiller en Humanidades de la Universidad Técnica de Oruro y Bachiller en Ciencias Exactas y Licenciatura en Ingeniería Civil de la Universidad Mayor de San Andrés de la ciudad de La Paz.
Se especializó en Física Superior en la Universidad do Brasil, Río de Janeiro; Planificación, y Política Científica y Tecnológica en la Universidad del Salvador, Buenos Aires; Física Espacial en la Universidad de Miami y Space Center de Washington, Estados Unidos de Norteamérica.
Los principales cargos que ocupó fueron: Investigador y Subdirector del Laboratorio de Física Cósmica de Chacaltaya (UMSA); Director Ejecutivo de la Comisión Boliviana de Energía Nuclear; Director del Centro de Cálculo de la UMSA; Director de la Carrera de Informática en la UMSA; Catedrático de las Facultades de Ingeniería, Ciencias Puras y de la Escuela Técnica de la UMSA; Directorio de la Academia de Ciencias; Directorio del S.S.U.; Catedrático en la Escuela Militar de Ingeniería.
Se desempeña como Ingeniero Civil, Jubilado de la Docencia de la UMSA. Labor Directiva en la Academia Nacional de Ciencias.
Pertenece a la Academia Nacional de Ciencias, Asociación Cristiana de Jóvenes (Directorio), Asociación de Docentes Eméritos Pasivos de la UMSA, Asociación de Jubilados de la UMSA. Es miembro del Directorio de la Asociación de Inventores de Bolivia, Ex Delegado de la Asociación Internacional de Esperanto.
Se le otorgó Medalla al Mérito de la Facultad de Ciencias Puras y Naturales UMSA, Medalla de Fundador de la Academia Nacional de Ciencias, Diploma de Docente Emérito de la Universidad Mayor de San Andrés, Diploma de Campeón Nacional de Ajedrez (1950, 52, 54).
Los idiomas que habla son el inglés, francés portugués, esperanto y lee el italiano, alemán y ruso. Sus pasatiempo son el ajedrez, computación, investigación de aplicaciones matemáticas e idiomas. El deporte que practica es el tenis de mesa. La música de su agrado es la clásica, la folklórica nacional. La lectura que prefiere esta relacionada con la científica, de cultura general, ciencia ficción y actualidad.

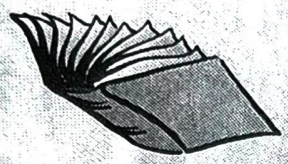

✔ LIBROS
✔ PUBLICACIONES

✔ PROMOCION
✔ PUBLICIDAD

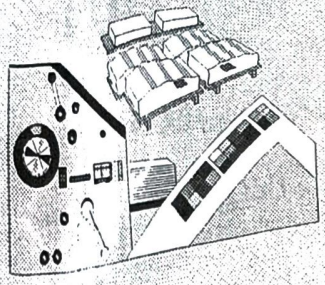

EDITORA
MINSA
PRODUCCIONES

✔ ARTE
✔ DISEÑO

✔ FOTOGRAFIA
✔ VIDEO

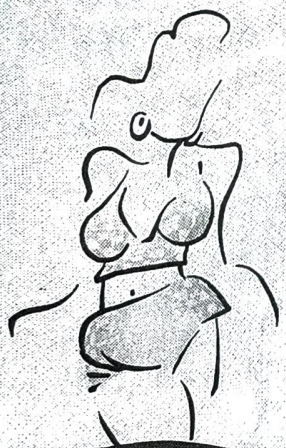

✔ LITERATURA
✔ IMPORTACION y EXPORTACION

DONDE VAMOS...?
LA GUIA DE BOLIVIA

elfs.: 364463 / 360875
ax: 591 - 2 - 364463
el.: 015 60910
Mail: 7minsa@ceibo.entelnet.bo

México Nº 1874 P.B.
Apdo. Postal 5804
La Paz - Bolivia

Quienes Somos

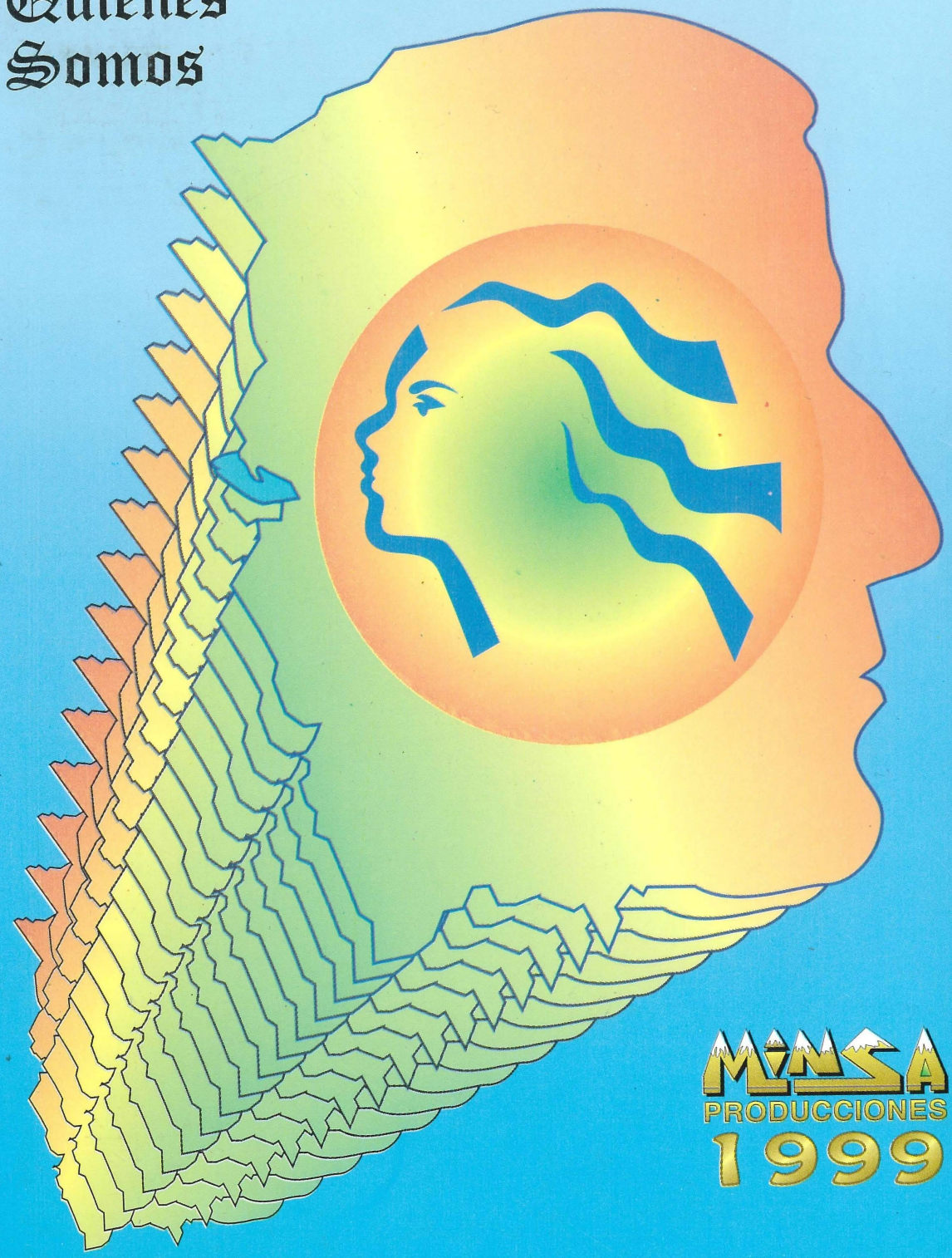
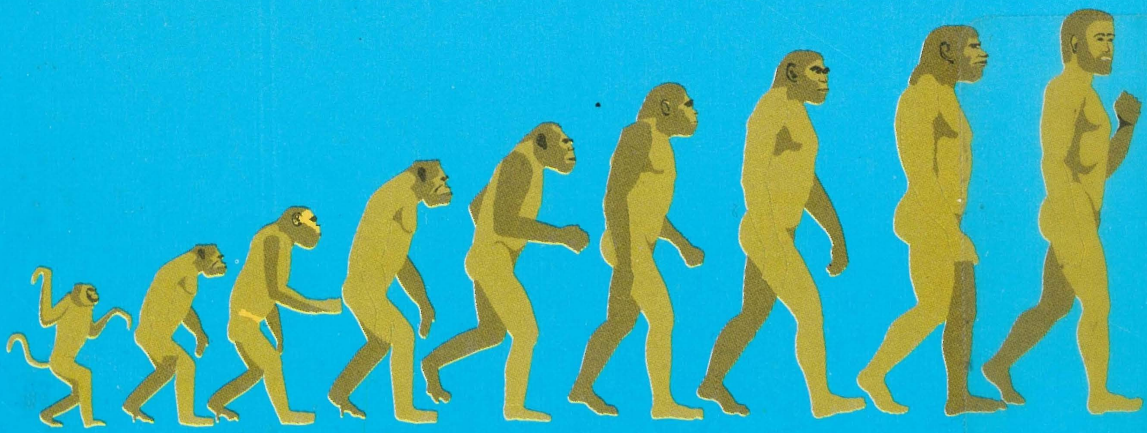
MENSA
PRODUCCIONES
1999